



แผนพัฒนาท้องถิ่น ๔ ปี
(พ.ศ.๒๕๖๑ - ๒๕๖๔)

ของ
องค์การบริหารส่วนตำบลชนบท

หมู่ที่ ๑ ตำบลชนบท อำเภอปากช่อง จังหวัดนครราชสีมา ๓๐๑๓๐
โทรศัพท์ ๐๔๔-๙๘๒๕๒๑ / โทรสาร ๐๔๔-๙๘๒๕๒๒

คำนำ

เนื่องด้วยพระราชบัญญัติเทศบาล พ.ศ. ๒๔๙๖ แก้ไขเพิ่มเติมถึง (ฉบับที่ ๑๒) พ.ศ. ๒๕๔๖ มาตรา ๕๐ (๙) และพระราชบัญญัติกำหนดแผนและขั้นตอนการกระจายอำนาจให้แก่องค์กรปกครองส่วนท้องถิ่น พ.ศ. ๒๕๔๒ หมวด ๒ มาตรา ๑๖ (๑) ประกอบกับระเบียบกระทรวงมหาดไทย ว่าด้วยการจัดทำแผนพัฒนาขององค์กรปกครองส่วนท้องถิ่น (ฉบับที่ ๒) พ.ศ. ๒๕๕๙ ได้กำหนดให้องค์กรปกครองส่วนท้องถิ่น มีอำนาจและหน้าที่ในการจัดทำแผนพัฒนาท้องถิ่นของตนเอง แผนพัฒนาท้องถิ่นนั้น หมายถึงแผนพัฒนาท้องถิ่นสี่ปีขององค์กรปกครองส่วนท้องถิ่น โดยคณะกรรมการพัฒนาท้องถิ่นจัดประชุมประชาคมท้องถิ่น ส่วนราชการ และรัฐวิสาหกิจที่เกี่ยวข้อง เพื่อแจ้งแนวทางพัฒนาท้องถิ่น รับทราบปัญหา ความต้องการ ประเด็น การพัฒนาและประเด็นที่เกี่ยวข้องตลอดจนความช่วยเหลือทางวิชาการ และแนวทางปฏิบัติที่เหมาะสมกับสภาพพื้นที่เพื่อนำมากำหนดแนวทางการจัดทำแผนพัฒนาท้องถิ่นสี่ปี โดยให้นำข้อมูลพื้นฐานในการพัฒนาจากหน่วยงานต่างๆ และข้อมูลในแผนพัฒนาหมู่บ้านหรือแผนชุมชนมาพิจารณาประกอบการจัดทำแผนพัฒนาท้องถิ่นสี่ปี

เพื่อให้การดำเนินการให้เป็นไปตามกฎหมายดังกล่าว จึงต้องจัดทำแผนพัฒนาท้องถิ่น ๔ ปี (พ.ศ. ๒๕๖๑ - ๒๕๖๔) ขึ้น เพื่อใช้เป็นเครื่องมือในการจัดทำงบประมาณรายจ่ายประจำปี และพร้อมที่จะนำไปสู่การปฏิบัติ และสามารถใช้ในการประสานแผนการพัฒนาท้องถิ่นได้อย่างมีประสิทธิภาพและประสิทธิผล ตามนโยบายที่คณะผู้บริหารหวังที่จะทำให้เกิดการพัฒนาในท้องถิ่น

องค์การบริหารส่วนตำบลชนงพระ จึงหวังเป็นอย่างยิ่งว่าแผนพัฒนาท้องถิ่น ๔ ปี (พ.ศ. ๒๕๖๑ - ๒๕๖๔) องค์การบริหารส่วนตำบลชนงพระ ฉบับนี้จะเป็นแนวทางในการพัฒนาองค์การบริหารส่วนตำบลที่มีประสิทธิภาพและตอบสนองความต้องการของประชาชนอย่างแท้จริงต่อไป

องค์การบริหารส่วนตำบลชนงพระ

อนุมัติ

(นายเกียรตินิยม ขวัญใจพุทธิศา)
นายกองค์การบริหารส่วนตำบลชนงพระ

สารบัญ

เรื่อง	หน้า
ส่วนที่ ๑ สภาพทั่วไปและข้อมูลพื้นฐาน	๑ - ๙
ส่วนที่ ๒ สรุปผลการพัฒนาท้องถิ่นตามแผนพัฒนาท้องถิ่น (พ.ศ. ๒๕๕๗-๒๕๖๐)	๑๐ - ๑๗
ส่วนที่ ๓ ยุทธศาสตร์องค์ปกครองส่วนท้องถิ่น	๑๘ - ๙๖
ส่วนที่ ๔ การนำแผนพัฒนาท้องถิ่นสู่ปฏิบัติการปฏิบัติ	๙๗ - ๑๙๘
ส่วนที่ ๕ การติดตามและประเมินผลสรุปผล	๑๙๙ - ๒๐๐
ภาคผนวก	

ส่วนที่ 1

สภาพทั่วไปและข้อมูลพื้นฐาน

๑. ด้านกายภาพ

๑.๑ ที่ตั้งของหมู่บ้านหรือชุมชนหรือตำบล

ประมาณก่อนปี พ.ศ.๒๔๑๗ มีกลุ่มคนอพยพมาจากจังหวัดนครนายก เนื่องจากถูกทางราชการปราบปราม ห้ามตัดไม้บริเวณที่อยู่อาศัยเดิม ซึ่งเป็นเขตป่าเขาใหญ่ในปัจจุบันนี้ และประสบปัญหาไข้ป่ารุนแรง จึงอพยพลงมาจากเขาและตั้งถิ่นฐานริมลำน้ำลำตะคอง (ซึ่งเป็นบริเวณบ้านของพระเจ้าไต้ในปัจจุบัน) อพยพมารวมอยู่ด้วยกันกลายเป็นคนกลุ่มใหญ่ ตั้งถิ่นฐานเป็นหมู่บ้าน และสร้างสำนักสงฆ์ขึ้นโดยมีพระสงฆ์รูปหนึ่งเป็นผู้นำและเป็นที่เคารพนับถือของคนกลุ่มนี้ ต่อมาระยะหลังเกิดโรคไข้ป่า(มาลาเรีย) ระบาดหนักพระภิกษุรูปนี้ได้มรณภาพลง ประชาชนกลุ่มนี้ได้จัดพิธีเผาศพตามประเพณีแต่บริเวณใบหน้าและคิ้วไฟ ไม่ไหม้ ชาวบ้านจึงนำไปทำพิธีอย่างอื่น หลังจากนั้นชุมชนกลุ่มนี้จึงเรียกตนเองว่า กลุ่มของพระเจ้า(แปลว่า คิ้วพระเจ้า) และอพยพแยกย้ายกันขึ้นไปตอนเหนือของลำตะคอง ซึ่งคนกลุ่มนี้เรียกตนเองว่า กลุ่มบ้านของพระเจ้าไต้ บ้านของพระกลาง และบ้านของพระเหนือ และต่อมาเมื่อ พ.ศ.๒๔๓๐ ทางราชการโดยอำเภอจันทิก(ต่อมาเปลี่ยนเป็นอำเภอสีคิ้ว) ได้ยกกลุ่มบ้านดังกล่าวเป็นตำบลของพระเจ้าไต้ พ.ศ.๒๔๔๙ ชาวของพระเจ้าไต้สร้างสำนักสงฆ์ขึ้น(บริเวณวัดของพระเจ้าไต้ในปัจจุบัน) และสร้างอุโบสถขึ้นในปีด้วย เมื่อวันที่ ๒ มิถุนายน พ.ศ. ๒๔๕๗ ทางราชการกำหนดและประกาศเป็นเขตอุโบสถถาวร และรวมเอากลุ่มคนที่อยู่บริเวณช่องเขามาขึ้นอยู่กับตำบลของพระเจ้าไต้ ซึ่งต่อมาเรียกบริเวณดังกล่าวว่าบ้านปากช่องและมีคนอพยพมาอยู่รวมกันเป็นกลุ่มใหญ่ เมื่อพ.ศ.๒๔๘๒ ทางราชการยุบตำบลของพระเจ้าไต้ขึ้นกับตำบลจันทิก และอำเภอจันทิกเปลี่ยนเป็นอำเภอสีคิ้ว ในพ.ศ.๒๔๙๒ บ้านปากช่องถูกยกฐานะเป็นตำบลปากช่องและรวมเอาคนกลุ่มของพระเจ้าไต้ขึ้นอยู่กับตำบลปากช่องด้วย ใน พ.ศ.๒๕๑๓ กลุ่มของพระเจ้าไต้ถูกยกฐานะเป็นตำบลอีกครั้งหนึ่ง มีทั้งสิ้น ๑๖ หมู่บ้าน โดยมีนายเปลื้อง อินสุข เป็นกำนัน พ.ศ.๒๕๒๓ แยกอีก ๖ หมู่บ้านของตำบลของพระเจ้าไต้เป็นตำบลหนองน้ำแดง ตำบลของพระเจ้าไต้มีเพียง ๑๐ หมู่บ้านและ พ.ศ.๒๕๓๘ ถูกยกฐานะจากสภาตำบลของพระเจ้าไต้ เป็น องค์การบริหารส่วนตำบลของพระเจ้าไต้ และในปี พ.ศ. ๒๕๕๘ ตำบลของพระเจ้าไต้มีทั้งสิ้น ๑๓ หมู่บ้านและได้เพิ่มเป็น ๑๕ หมู่บ้านในปี พ.ศ.๒๕๕๙

ลักษณะการตั้งถิ่นฐาน การตั้งถิ่นฐานของชุมชนตำบลของพระเจ้าไต้ส่วนใหญ่เป็นลักษณะรวมกลุ่ม โดยตั้งบ้านเรือนอยู่ใกล้เส้นทางคมนาคม ลำตะคอง และลำตะคอง เป็นชุมชนที่มีประชากรส่วนใหญ่อาศัยอยู่มาก มีศูนย์กลางอยู่ที่ หมู่ที่ ๒ บ้านของพระเจ้าไต้ สามารถติดต่อกับชุมชนอื่น ๆ และทางหลวงจังหวัดหมายเลข ๒๐๙๐ และ ๒๒๓๕ ได้สะดวก ได้แก่ชุมชนในหมู่ที่ ๑๐ บ้านตะเคียนทอง ชุมชนหมู่ที่ ๓ บ้านบุงกะเฉด ชุมชนหมู่ที่ ๒ บ้านของพระเจ้าไต้ ชุมชนหมู่ที่ ๕ บ้านของพระกลาง ชุมชนหมู่ที่ ๑ บ้านของพระเหนือ ชุมชนหมู่ที่ ๖ บ้านซับสวอง

ชุมชนที่เกาะกลุ่มตามทางหลวงจังหวัด หมายเลข ๒๒๓๕ ซึ่งสะดวกต่อการคมนาคมและติดต่อกับเทศบาลตำบลปากช่อง ได้แก่ ชุมชนหมู่ที่ ๗ บ้านประดู่ปาก

ชุมชนที่เกาะกลุ่มในพื้นที่เกษตรกรรม โดยมีทางที่แยกจากทางหลวงจังหวัดหมายเลข ๒๒๓๕ ซึ่งส่วนใหญ่เป็นถนนลาดยาง ได้แก่ชุมชนหมู่ที่ ๔ บ้านคลองหินลาด ชุมชนหมู่ที่ ๘ บ้านหนองตะกู่ และชุมชนหมู่ที่ ๙ บ้านเขาจันทน์หอม ชุมชนต่าง ๆ ภายในตำบลของพระเจ้าไต้ มีความสัมพันธ์กันทั้งในตำบลและตำบลใกล้เคียง มีโครงข่ายถนนติดต่อกันสะดวกพอสมควร

๑.๒ ที่ตั้ง ขนาด และอาณาเขต

ตำบลชนงพระ เป็นตำบลหนึ่งของอำเภอปากช่อง จังหวัดนครราชสีมา มีขนาดพื้นที่ประมาณ ๙๔.๕๔ ตารางกิโลเมตร หรือประมาณ ๕๙,๐๙๐ ไร่และมีอาณาเขตติดต่อกับตำบลต่างๆ ดังนี้คือ

ทิศเหนือ	ติดต่อกับตำบลปากช่อง และตำบลหนองสาหร่าย อำเภอปากช่อง จังหวัดนครราชสีมา
ทิศใต้	ติดต่อกับตำบลหมูสี และตำบลโป่งตาลอง อำเภอปากช่อง จังหวัดนครราชสีมา
ทิศตะวันออก	ติดต่อกับตำบลหนองสาหร่าย และตำบลวังกะทะ อำเภอปากช่อง จังหวัดนครราชสีมา
ทิศตะวันตก	ติดต่อกับตำบลหนองน้ำแดง อำเภอปากช่อง จังหวัดนครราชสีมา

๑.๒ ลักษณะภูมิประเทศ

สภาพพื้นที่ส่วนใหญ่ของตำบลชนงพระ เป็นที่ราบเอียง ลอนคลื่นเป็นภูเขาอยู่ทางด้านตะวันตก และด้านใต้ของตำบล มีความสูงของเขาประมาณ ๕๐๐ - ๖๐๐ กว่าเมตร มีแหล่งน้ำธรรมชาติ คือ ลำตะคองไหลผ่านพื้นที่ในตำบล

๑.๓ ลักษณะภูมิอากาศ

ลักษณะอากาศมีลักษณะร้อนชื้น อากาศเปลี่ยนแปลงไปตามฤดู ซึ่งมี ๓ ฤดู ดังนี้

ฤดูร้อน เริ่มตั้งแต่กลางเดือนกุมภาพันธ์ไปจนถึงกลางเดือนพฤษภาคม อากาศร้อนและแห้งแฉะ แต่บางครั้งอาจมีอากาศเย็น บ้างครั้งเกิดพายุฝนฟ้าคะนองและลมกระโชกแรงหรืออาจมีลูกเห็บตกก่อให้เกิดความเสียหายแก่ประชาชนทุกปี เรียกว่า “พายุฤดูร้อน” อากาศร้อน จะมีอุณหภูมิระหว่าง ๓๕ - ๓๙.๙ องศาเซลเซียส ร้อนจัด มีอุณหภูมิประมาณ ๔๐ องศาเซลเซียสขึ้นไป

ฤดูฝน เริ่มตั้งแต่กลางเดือนพฤษภาคม ฝนตกมากในช่วงเดือน พฤษภาคม - ตุลาคม แต่อาจเกิด “ช่วงฝนทิ้ง” ซึ่งอาจนานประมาณ ๑ - ๒ สัปดาห์หรือบางปีอาจเกิดขึ้นรุนแรงและมีฝนน้อยนานนับเดือน ในเดือนกรกฎาคม แต่ในเขตเทศบาลไม่เคยเกิดอุทกภัยรุนแรง มีฝนตกเฉลี่ยประมาณ ๙๐๐ มิลลิเมตร

ฤดูหนาว เริ่มตั้งแต่กลางเดือนตุลาคมถึงกลางเดือนกุมภาพันธ์ ในช่วงกลางเดือนตุลาคมนานราว ๑-๒ สัปดาห์ เป็นช่วงเปลี่ยนฤดูจากฤดูฝนเป็นฤดูหนาว อากาศแปรปรวนไม่แน่นอน อาจเริ่มมีอากาศเย็นหรืออาจยังมีฝนฟ้าคะนอง อากาศหนาวอุณหภูมิต่ำสุด ประมาณ ๑๕ องศา

๑.๔ ลักษณะของดิน

ลักษณะดินทางตอนเหนือของตำบล เป็นดินลี้กมีการระบายน้ำได้ดี ดินมีความสามารถให้น้ำซึมผ่านได้ดีปานกลาง ดินบนเป็นดินร่วนเหนียวปนทรายแป้งหรือดินร่วนปนดินเหนียว ดินล่างเป็นดินเหนียวปนทรายปนกรวด ความอุดมสมบูรณ์ค่อนข้างต่ำถึงปานกลาง เดิมเป็นป่าผสมผลัดใบ ปัจจุบันพื้นที่ส่วนใหญ่ใช้ปลูกพืชไร่ ซึ่งดินมีความเหมาะสมดี

ทางตอนใต้และตะวันออก เป็นดินลี้ก มีการระบายน้ำค่อนข้างเร็วถึงเร็ว ดินมีความสามารถให้น้ำซึมผ่านได้ดีปานกลาง ดินบนดินร่วน ดินร่วนปนทรายแป้ง หรือดินร่วนปนดินเหนียว ดินล่างเป็นดินร่วนปนดินเหนียว หรือเป็นดินเหนียว ความสมบูรณ์ปานกลาง มีวัตถุอินทรีย์ปานกลางในดินบน แต่ในดินล่างมีต่ำ

ทางตะวันออก เป็นดินตื้น มีการระบายน้ำดี ดินมีความสามารถให้น้ำซึมผ่านได้ดีปานกลาง ดินบนเป็นดินร่วนปนดินเหนียวหรือเป็นดินเหนียว ดินล่างเป็นดินเหนียวปนทรายแป้ง หรือเป็นดินเหนียวมีปูนมาร์ลแลนด หินปูนปะปนอยู่บ้าง ความอุดมสมบูรณ์สูง มีความเหมาะสมดีในการปลูกพืชไร่ มีข้อจำกัดในการใช้ประโยชน์อยู่บ้าง เช่น พืชอาจขาดแคลนน้ำได้ในระยะฝนทิ้งช่วง

ทางทิศตะวันตกเฉียงเหนือ เป็นดินลี้ก มีการระบายน้ำดี ดินมีความสามารถให้น้ำซึมผ่านได้ดีปานกลางถึงช้า ดินบนเป็นดินร่วนเหนียวปนทรายแป้ง หรือดินร่วนปนดินเหนียว ดินล่างเป็นดินเหนียวสีแดงเข้ม ความอุดมสมบูรณ์ค่อนข้างต่ำ มีความเหมาะสมดีในการปลูกพืชไร่ มีข้อจำกัดในการใช้ประโยชน์เพียงเล็กน้อย เช่น พืชอาจขาดแคลนน้ำได้ในระยะที่ฝนทิ้งช่วง สำหรับไม้ผลแล้วมีความเหมาะสมดี

๑.๕ ลักษณะของแหล่งน้ำ มีลำตะคองและคลองหินลาด ไหลผ่านหมู่บ้านภายในตำบล การชลประทานส่วนใหญ่เป็นชลประทานขนาดกลาง และขนาดเล็กแบบอ่างเก็บน้ำ ฝายซึ่งมีอยู่ในหมู่ที่ ๖ หมู่ที่ ๗ และหมู่ที่ ๘

๑.๖ ลักษณะของไม้และป่าไม้ พื้นที่ส่วนใหญ่เป็นป่าดิบชื้นและไม้เบญจพรรณทั่วไป

๒. ด้านการเมืองหรือการปกครอง

๒.๑ เขตการปกครอง

องค์การบริหารส่วนตำบลชนงพระ ในปี พ.ศ.๒๕๕๙ แบ่งเขตการปกครองออกเป็น ๑๕ หมู่บ้าน ดังนี้

๒.๒ การเลือกตั้ง มีทั้งหมด ๑๕ เขตเลือกตั้ง

๓. ประชากร

๓.๑ ข้อมูลเกี่ยวกับจำนวนประชากร

หมู่ที่	ชื่อหมู่บ้าน	จำนวนประชากร			จำนวนครัวเรือน	ผู้นำหมู่บ้าน
		ชาย	หญิง	รวม		
๑	บ้านชนงพระเหนือ	๗๖๑	๗๗๑	๑,๕๓๒	๕๖๕	นายสมยง อ่อนจันทิก (ผู้ใหญ่บ้าน)
๒	บ้านชนงพระใต้	๗๙๓	๗๙๖	๑,๕๘๙	๖๖๓	นางภคินิซพิมพ์ อ่อนสันเทียะ (ผู้ใหญ่บ้าน)
๓	บ้านบุกระเจด	๔๓๑	๓๗๙	๘๑๐	๓๓๓	นายแหว พันธ์สุนทร (ผู้ใหญ่บ้าน)
๔	บ้านคลองหินลาด	๒๘๐	๓๑๑	๕๙๑	๒๑๙	นายณเรนทร์ ประสพเนตร (ผู้ใหญ่บ้าน)
๕	บ้านชนงพระกลาง	๕๔๒	๔๙๘	๑,๐๔๐	๗๐๒	นายโกมล สิงห์ขุนทด (ผู้ใหญ่บ้าน)
๖	บ้านซับสวอง	๔๔๓	๔๔๙	๘๙๒	๔๓๖	นายประดิษฐ์ นันทขุนทด (กำนันตำบล)
๗	บ้านประดู่ปาก	๒๗๒	๓๑๕	๕๘๗	๓๒๒	นายสุโรจน์ พุดขุนทด (ผู้ใหญ่บ้าน)
๘	บ้านหนองตะกุก	๕๕๙	๕๗๖	๑,๑๓๕	๔๓๖	นายไพฑูรย์ แก้วศรี (ผู้ใหญ่บ้าน)
๙	บ้านเขาจันทน์หอม	๒๗๗	๒๗๓	๕๕๐	๒๓๗	นายสุภาพ ยิ้มโกทับ (ผู้ใหญ่บ้าน)
๑๐	บ้านตะเคียนทอง	๕๐๖	๕๔๖	๑,๐๕๒	๘๔๘	นายสวัสดิ์ ศรีม่วง (ผู้ใหญ่บ้าน)
๑๑	บ้านโพนันซ่า	๒๖๐	๒๗๒	๕๓๒	๕๕๒	นายสำเนาวิ สมบูรณ์ (ผู้ใหญ่บ้าน)
๑๒	บ้านผาสุข	๓๕๔	๓๒๔	๖๗๘	๓๓๕	นายนิรัน โตจันทิก (ผู้ใหญ่บ้าน)
๑๓	บ้านประดู่งาม	๓๐๗	๓๐๙	๖๑๖	๒๐๖	นางปะกองแก้ว ประทุมทิพย์ (ผู้ใหญ่บ้าน)
๑๔	บ้านปันทอง	๒๕๗	๒๗๒	๕๒๙	๒๒๔	นายพยงค์ เอี่ยมดี (ผู้ใหญ่บ้าน)
๑๕	บ้านทรัพย์ศรีมงคล	๑๙๐	๒๑๓	๔๐๓	๑๐๙	นางมาลินี แซ่ลี (ผู้ใหญ่บ้าน)
รวม		๖,๒๓๒	๖,๓๐๘	๑๒,๕๔๐	๖,๑๘๗	

ข้อมูลจาก งานทะเบียนราษฎร ที่ทำการปกครองอำเภอปากช่อง จังหวัดนครราชสีมา ณ ๕ กุมภาพันธ์ ๒๕๕๙

ตารางเปรียบเทียบจำนวนประชากร

รายการ	พ.ศ.๒๕๕๙	พ.ศ.๒๕๕๘	พ.ศ.๒๕๕๗
ประชากรชาย	๖,๒๓๒	๖,๒๓๐	๖,๑๕๙
ประชากรหญิง	๖,๓๐๘	๖,๒๔๙	๖,๒๑๔
รวม	๑๒,๕๔๐	๑๒,๔๗๙	๑๒,๓๗๓
ครัวเรือน	๖,๑๘๗	๕,๙๔๕	๕,๗๔๗

๓.๒ ช่วงอายุและจำนวนประชากร

จำนวนประชากร	หญิง	ชาย	หมายเหตุ
จำนวนประชากรเยาวชน	๑,๖๖๖	๑,๘๕๔	อายุต่ำกว่า ๑๘ ปี
จำนวนประชากร	๓,๘๘๒	๓,๘๑๙	อายุ ๑๘-๖๐ ปี
จำนวนประชากรผู้สูงอายุ	๗๐๙	๖๑๓	อายุมากกว่า ๖๐ปี
รวม	๖,๒๕๗	๖,๒๘๖	ทั้งสิ้น ๑๒,๕๔๓ คน

จากการสำรวจข้อมูลพื้นฐานพบว่า ประชากรอายุ ๑๕ - ๖๐ ปีเต็ม ร้อยละ ๙๙ อ่าน เขียนภาษาไทยและคิดเลขอย่างง่ายได้ เด็กอายุ ๖ -๑๔ ปี ร้อยละ ๑๐๐ ได้รับการศึกษาภาคบังคับ ๙ ปี ได้เรียนต่อชั้นมัธยมศึกษาปีที่ ๔ หรือเทียบเท่า และที่ไม่ได้เรียนต่อมีงานทำ ร้อยละ ๘๕ ด้านการศึกษาอยู่ในเกณฑ์ที่ดี ปัญหาคือ มาตรฐานการศึกษายังไม่สามารถที่จะแข่งขันกับเมืองใหญ่ๆได้ การแก้ปัญหาขององค์การบริหารส่วนตำบล ได้จัดกิจกรรมให้กับเด็กของศูนย์พัฒนาเด็กเล็ก เช่น การสนับสนุนอาหารเสริมนม อาหารกลางวันให้กับทางโรงเรียนในเขตพื้นที่และร่วมกันจัดกิจกรรมต่าง ๆกับทางโรงเรียน

๔. สภาพทางสังคม

๔.๑ การศึกษา (ข้อมูล ณ พฤศจิกายน ๒๕๕๘)

(๑) โรงเรียนวัดขงพระเหนือ สังกัด สพฐ. ตั้งอยู่หมู่ ๑ บ้านขงพระเหนือ สอนตั้งแต่ชั้นเตรียมประถมศึกษา (อนุบาล) จนถึงชั้นประถมศึกษาปีที่ ๖

(๒) โรงเรียนขงพระใต้ สังกัด สพฐ. ตั้งอยู่หมู่ ๒ บ้านขงพระใต้ สอนตั้งแต่ชั้นเตรียมประถมศึกษา (อนุบาล) จนถึงชั้นมัธยมศึกษาปีที่ ๓

(๓) โรงเรียนนิคมฯลำตะคอง ๕ สังกัด สพฐ. ตั้งอยู่หมู่ ๖ บ้านซับสวอง สอนตั้งแต่ชั้นเตรียมประถมศึกษา (อนุบาล) จนถึงชั้นประถมศึกษาปีที่ ๖

(๔) โรงเรียนหนองตะกู สังกัด สพฐ. ตั้งอยู่หมู่ ๘ บ้านหนองตะกู สอนตั้งแต่ชั้นเตรียมประถมศึกษา (อนุบาล) จนถึงชั้นประถมศึกษาปีที่ ๖

(๕) โรงเรียนเขาจันทน์หอม สังกัด สพฐ. ตั้งอยู่หมู่ ๙ บ้านเขาจันทน์หอม สอนตั้งแต่ชั้นเตรียมประถมศึกษา (อนุบาล) จนถึงชั้นประถมศึกษาปีที่ ๖

(๖) โรงเรียนบุญเจริญ ตั้งอยู่หมู่ ๑๐ บ้านตะเคียนทอง สอนตั้งแต่ชั้นเตรียมประถมศึกษา (อนุบาล) จนถึงชั้นประถมศึกษาปีที่ ๖

การบริการทางการศึกษา นับว่าเพียงพอสำหรับนักเรียนภายในตำบล เนื่องจากมีอัตราส่วนนักเรียนต่อครู และอัตราส่วนนักเรียนต่อห้องเรียน อยู่ในเกณฑ์มาตรฐานของสำนักงานคณะกรรมการการศึกษาแห่งชาติที่กำหนดให้อัตราส่วนนักเรียนต่อครู เท่ากับ ๒๐ : ๑และอัตราส่วนนักเรียนต่อห้องเรียนเท่ากับ ๓๐:๑

เมื่อนักเรียนจบชั้นประถมศึกษาแล้ว นักเรียนต้องการศึกษาในระดับชั้นมัธยมศึกษา จะเข้าเรียนต่อที่โรงเรียนมัธยมวิชาวราชมงคล ตั้งอยู่ในเขตองค์การบริหารส่วนตำบลหนองน้ำแดง โรงเรียนปากช่อง ซึ่งตั้งอยู่ในเขตเทศบาลตำบลปากช่อง และโรงเรียนขงพระใต้ หมู่ที่ ๒ ตำบลขงพระ อำเภอปากช่อง จังหวัดนครราชสีมา

๔.๒ สาธารณสุข

จากการสำรวจข้อมูลพื้นฐานพบว่า ประชาชนกรส่วนมากมีสุขภาพที่ดี มีการคัดกรองสุขภาพให้กับประชาชนกลุ่มเสี่ยง โรคที่มักเกิดแก่ประชากรในชุมชน เช่นกัน ได้แก่ โรคความดัน เบาหวาน โรคเอดส์ โรคไขเลือดออก มือ-ปาก-เท้าในเด็ก และโรคอื่นๆ อีกมาก มีสถิติเข้ารับการรักษาพยาบาล ปัญหาคือประชาชนบางรายไม่

ยอมไปคัดกรองหรือตรวจสุขภาพประจำปี การแก้ไขปัญหา คือ องค์การบริหารส่วนตำบลและหน่วยงานสาธารณสุข โรงพยาบาลส่งเสริมสุขภาพตำบล ได้จัดกิจกรรมร่วมมือกันรณรงค์ให้ชุมชนเห็นความสำคัญในเรื่องนี้ซึ่งก็ได้ผลในระดับหนึ่ง ประชาชนให้ความร่วมมือเป็นอย่างดี แต่ต้องเป็นการดำเนินการอย่างต่อเนื่องเป็นประจำทุกปี สำหรับเด็กแรกเกิด - ๖ ปี ผู้ปกครองสามารถเลี้ยงดูตรงตามเกณฑ์มาตรฐาน จากการสำรวจข้อมูลพื้นฐาน บางครัวเรือนไม่ได้กินอาหารที่ถูกสุขลักษณะ การใช้ยาเพื่อบำบัดอาการเจ็บป่วยที่ไม่เหมาะสม การออกกำลังกายยังไม่สม่ำเสมอ และประชากรส่วนมากไม่ได้รับการตรวจสุขภาพ ปัญหาเหล่านี้เทศบาลพยายามอย่างยิ่งที่จะแก้ไข โดยร่วมมือกับโรงพยาบาล สาธารณสุข จัดกิจกรรมเพื่อแก้ไขปัญหา

(๑) หน่วยงานด้านสาธารณสุข

- โรงพยาบาลส่งเสริมสุขภาพตำบล สังกัดกระทรวงสาธารณสุข จำนวน ๒ แห่ง
- สถานพยาบาล จำนวน ๑ แห่ง
- ร้านขายยา จำนวน ๑ แห่ง

๔.๓ อาชญากรรม

จากการสำรวจข้อมูลพื้นฐานพบว่า ส่วนมากครัวเรือนมีการป้องกันอุบัติเหตุอย่างถูกวิธี มีความปลอดภัยในชีวิตและทรัพย์สิน เนื่องจากพื้นที่รับผิดชอบขององค์การบริหารส่วนตำบลมีพื้นที่กว้าง ปัญหาคือบางหมู่บ้านที่อยู่ห่างไกล ใช้ระยะเวลาและเส้นทางในการสัญจรไปมาค่อนข้างไกลและเปลี่ยว ทำให้เกิดการโจรกรรมทรัพย์สินเกิดขึ้น วิธีการแก้ปัญหาขององค์การบริหารส่วนตำบลที่สามารถดำเนินการได้ตามอำนาจหน้าที่และงบประมาณที่มีอยู่อย่างจำกัด คือการตั้งงบประมาณในการติดตั้งกล้องวงจรปิดในจุดที่เป็นที่สาธารณะ ติดตั้งสัญญาณไฟกระพริบทางร่วมทางแยก รวมทั้งได้ตั้งจุดตรวจ จุดสกัด จุดบริการ ในช่วงเทศกาลที่มีวันหยุดหลายวันเพื่ออำนวยความสะดวกให้กับประชาชน แต่ปัญหาที่พบเป็นประจำคือการทะเลาะวิวาทของกลุ่มวัยรุ่นโดยเฉพาะในสถานที่จัดงานดนตรี งานมหรสพ การแก้ไขปัญหา คือการแจ้งเตือนให้ผู้ปกครองดูแลบุตรหลานของตน ประชาสัมพันธ์ให้ทราบถึงผลกระทบ ผลเสียหาย และโทษที่ได้รับจากการเกิดเหตุทะเลาะวิวาท การขอความร่วมมือไปยังผู้นำ การขอคำสั่งจาก ตำรวจ ผู้นำ อปพร. เพื่อระงับเหตุไม่ให้เกิดความรุนแรง แต่จะไม่ให้เกิดขึ้นเลยยังเป็นปัญหาที่ปัจจุบันไม่สามารถที่จะแก้ไขได้ ทั้งที่มีการร่วมมือกันหลายฝ่าย เป็นเรื่องที่ทางองค์การบริหารส่วนตำบลจะต้องหาวิธีที่จะแก้ไขปัญหาให้กับประชาชนต่อไปตามอำนาจหน้าที่ที่สามารถดำเนินการได้

หน่วยงาน	- อาสาสมัครป้องกันภัยฝ่ายพลเรือน	จำนวน 31 คน
	- หน่วยบริการการแพทย์ฉุกเฉิน	จำนวน 1 แห่ง
	- ตำรวจอาสา	จำนวน 50 คน

๔.๔ ด้านยาเสพติด

ปัญหายาเสพติดในชุมชนขององค์การบริหารส่วนตำบล จากการที่ทางสถานีตำรวจภูธรปากช่องได้แจ้งให้กับองค์การบริหารส่วนตำบลทราบนั้นพบว่าในเขตรับผิดชอบขององค์การบริหารส่วนตำบลมีผู้ที่ติดยาเสพติดจำนวนมาก จนกลายเป็นผู้ค้า เหตุผลก็เนื่องมาจากปัจจุบันการสื่อสารมีความเจริญก้าวหน้า ยากแก่การสอดส่องดูแล วิธีการแก้ไขที่ได้รับ หน่วยงานขององค์การบริหารส่วนตำบลที่ช่วยสอดส่องดูแลอยู่เป็นประจำ การแก้ไขปัญหาขององค์การบริหารส่วนตำบลสามารถทำได้เฉพาะตามอำนาจหน้าที่เท่านั้น เช่น การรณรงค์ การประชาสัมพันธ์ การแจ้งเบาะแส การฝึกอบรมให้ความรู้ ขอความร่วมมือกับทางผู้นำ ประชาชน ถ้านอกเหนือจากอำนาจหน้าที่ ก็เป็นเรื่องของอำเภอหรือตำรวจแล้วแต่กรณี ทั้งนี้ องค์การบริหารส่วนตำบลก็ได้ให้ความร่วมมือมาโดยตลอด

๔.๕ การสังคมสังเคราะห์

- ๔.๕.๑ ผู้สูงอายุ จำนวน ๑๓๒๒ คน
- ๔.๕.๒ คนพิการ จำนวน ๒๗๓ คน
- ๔.๕.๓ ผู้ป่วยเอดส์ (HIV) ที่แพทย์ได้รับรองและทำการวินิจฉัยแล้ว จำนวน ๑๓ คน
- ๔.๕.๓ รัฐบาลทะเบียนและประสานโครงการเงินอุดหนุนเพื่อการเลี้ยงดูเด็กแรกเกิด องค์การบริหารส่วนตำบลได้ดำเนินการด้านสังคมสังเคราะห์ ดังนี้

- (๑) ดำเนินการจ่ายเบี้ยยังชีพให้กับผู้สูงอายุ ผู้พิการ และผู้ป่วยเอดส์
- (๒) รับลงทะเบียนและประสานโครงการเงินอุดหนุนเพื่อการเลี้ยงดูเด็กแรกเกิด
- (๓) ประสานการทำบัตรผู้พิการ
- (๔) ตั้งโครงการช่วยเหลือผู้ยากจน ยากไร้ รายได้น้อย และผู้ด้อยโอกาสไร้ที่พึ่ง

๕. ระบบบริการพื้นฐาน

๕.๑ การคมนาคมขนส่ง การคมนาคมติดต่อของตำบลหนองพระ แบ่งได้เป็น

(๑) การคมนาคมติดต่อกับอำเภอปากช่อง

การคมนาคมติดต่อกับอำเภอปากช่อง ใช้เส้นทางรถยนต์ ซึ่งมีเส้นทางสำคัญดังนี้

๑.๑ ทางหลวงจังหวัดหมายเลข ๒๒๓๕ สายหนองสาหร่าย ถึงบ้านซับพลู เป็นถนนลาดยางมีสภาพดี ผ่านหมู่ที่ ๗ และมีถนนลาดยางแยกเข้าชุมชนหมู่ที่ ๑,๖,๘ และ ๙

๑.๒ ทางหลวงจังหวัดหมายเลข ๒๐๙๐ (ถนนธนรัชต์) เป็นถนนลาดยาง มีสภาพดี มีถนนลาดยางแยกจากตำบลหนองน้ำแดง เข้าชุมชนในหมู่ที่ ๑๐,๕,๓ และหมู่ที่ ๒ แล้วต่อไปตำบลหมูสี

๑.๓ ทางหลวงแผ่นดิน หมายเลข ๒ ใหม่ เป็นถนนลาดยาง ๔ ช่องจราจร ตัดผ่านหมู่ที่ ๑๐ มีสภาพดี มีถนนลาดยาง แยกเข้าหมู่บ้าน หมู่ที่ ๑๐ และมีถนนลูกรังเข้าหมู่ที่ ๗

(๒) การคมนาคมติดต่อภายในตำบลและตำบลใกล้เคียง

ส่วนใหญ่เป็นถนนลาดยางที่มีโครงข่ายเชื่อมติดต่อกัน ระหว่างหมู่บ้านมีถนนเชื่อมกับทางหลวงจังหวัดหมายเลข ๒๒๓๕ บริเวณตำบลหนองสาหร่ายและเชื่อมกับทางหลวงจังหวัดหมายเลข ๒๐๙๐ บริเวณตำบลหนองน้ำแดง ถนนสายสำคัญคือสายบ้านนา-บ้านไร่ ผ่านชุมชนหมู่ที่ ๓ , ๒, ๕ และ ๑ ต่อไปยังตำบลหมูสี

(๓) การบริการรถโดยสารและยานพาหนะต่าง ๆ

๓.๑ การบริการรถโดยสาร มีรถโดยสารและขนส่งจากเทศบาลตำบลปากช่องผ่านชุมชน หมู่ที่ ๑,๒,๓, ๔,๖,๗ และ ๙ แล้วต่อไปยังตำบลใกล้เคียง

๓.๒ ยานพาหนะอื่น ๆ นอกจากบริการรถโดยสารแล้ว ยังมีรถสองแถวรับจ้างเหมาภายในหมู่บ้านติดต่อกับเทศบาลตำบลปากช่อง นอกจากนี้ส่วนใหญ่ใช้รถจักรยาน รถจักรยานยนต์ รถกระบะและรถยนต์ส่วนบุคคลในการคมนาคมติดต่อขนส่ง

๕.๒ การไฟฟ้า ปัจจุบันมีการขยายเขตไฟฟ้าในทุกหมู่บ้าน แต่ยังไม่ทั่วถึงทุกครัวเรือน

๕.๓ การประปา ปัจจุบันมีระบบประปาหมู่บ้านครบทุกหมู่บ้านและการขุดเจาะบ่อบาดาลในหมู่บ้านที่ระบบประปาเข้าไม่ถึงเพื่อให้เพียงพอต่อการอุปโภคบริโภคครบทุกหมู่บ้าน

๕.๔ โทรศัพท์ ปัจจุบันมีโทรศัพท์แบบเคลื่อนที่ใช้ทุกครัวเรือน คิดเป็นร้อยละ ๑๐๐ และมีตู้โทรศัพท์สาธารณะในหมู่ที่ ๒ ,หมู่ที่ ๕ และหมู่ที่ ๑๐

๕.๕ ไปรษณีย์/การสื่อสาร/การขนส่งวัสดุ ครุภัณฑ์ ปัจจุบันมีการติดต่อสื่อสารผ่านหอกระจายข่าว ระบบเสียงตามสายเผยแพร่ความรู้ข่าวสารต่าง ๆ ในทุกหมู่บ้าน ตู้ไปรษณีย์

๖. ระบบเศรษฐกิจ

๖.๑ การเกษตร

ประชาชนส่วนใหญ่การทำเกษตรกรรม ได้แก่ การทำนา การทำไร่ข้าวโพด ไร่มันสำปะหลัง ไร่ฝ้าย การปลูกพืชผักต่าง ๆ การปลูกไม้ผล ได้แก่ มะม่วง น้อยหน่า ขนุน มะขาม ฯลฯ นอกจากนี้ยังมีการเลี้ยงสัตว์เพื่อจำหน่ายเป็นรายได้อีกด้วย สัตว์ที่จะเลี้ยงกันมากได้แก่ สุกร โคนม โคเนื้อ เป็ด ไก่ เป็นอาชีพหลัก

๖.๒ การประมง

เนื่องจากพื้นที่รับผิดชอบมีน้ำคลองไหลผ่าน ชาวบ้านจะมีการทำการประมงเพียงเพื่อการบริโภคเท่านั้น ไม่มีการทำการประมงเพื่อจำหน่าย

๖.๓ การปศุสัตว์

จากการสำรวจพบว่ามีประชากรร้อยละ ๑๐ ประกอบอาชีพเลี้ยงสัตว์ เช่น วัวนม หมู เป็ด ไก่ เป็นอาชีพ

๖.๔ การบริการ

- โรงแรม จำนวน ๕ แห่ง
- รีสอร์ท และห้องพัก จำนวน ๑๕ แห่ง
- ปั้มน้ำมันขนาดใหญ่และขนาดเล็ก จำนวน ๑๑ แห่ง
- ปั้มน้ำดื่ม จำนวน ๓ แห่ง

๖.๕ การท่องเที่ยว ภายในตำบล ประกอบด้วย

- สวนสัตว์ จำนวน ๑ แห่ง
- น้ำตก จำนวน ๑ แห่ง

๖.๖ อุตสาหกรรม ในเขต อบต.ชนงพระ

- โรงงาน จำนวน 1 แห่ง
- ฟาร์มหมู จำนวน 2 แห่ง
- ฟาร์มไก่ จำนวน 17 แห่ง
- ฟาร์มม้า จำนวน 8 แห่ง

๖.๗ การพาณิชย์/กลุ่มอาชีพ

องค์การบริหารส่วนตำบลมีการส่งเสริมอาชีพให้กับกลุ่มสตรี แม่บ้านในตำบล เช่น กลุ่มดอกไม้จันทร์

๖.๘ แรงงาน

ในภาคเกษตรกรรม แรงงานได้จากสมาชิกในครัวเรือน และมีการจ้างแรงงานจากเพื่อนบ้านทั้งภายในตำบลและตำบลใกล้เคียง

นอกจากภาคเกษตรกรรมนั้นพบว่า ประชากรของตำบลชนงพระ ผู้ที่ประกอบอาชีพรับจ้างส่วนใหญ่จะไปทำงานในโรงงานประเภทต่าง ๆ ที่ตั้งอยู่ในพื้นที่อำเภอปากช่อง อำเภอเมืองนครราชสีมา และจังหวัดใกล้เคียง เช่น สระบุรี ปทุมธานี กรุงเทพฯ

๗. ศาสนา ประเพณี วัฒนธรรม

๗.๑ ประชากรในตำบลชนงพระ เป็นผู้นับถือศาสนาพุทธ ๑๐๐ % โดยมีวัด ๑๓ แห่ง คือ

-วัดชนงพระเหนือ	ตั้งอยู่ที่หมู่ ๑	บ้านชนงพระเหนือ
-วัดชนงพระใต้	ตั้งอยู่ที่หมู่ ๒	บ้านชนงพระใต้
-วัดแก่งกลางดงวาราราม	ตั้งอยู่ที่หมู่ ๓	บ้านบุกะเจด
-วัดคลองหินลาด	ตั้งอยู่ที่หมู่ ๔	บ้านคลองหินลาด
-วัดชนงพระกลาง	ตั้งอยู่ที่หมู่ ๕	บ้านชนงพระกลาง
-วัดซบสวอง	ตั้งอยู่ที่หมู่ ๖	บ้านซบสวอง
-วัดเขาแม่ชี	ตั้งอยู่ที่หมู่ ๖	บ้านซบสวอง
-วัดเกิดแก้วนิมิต(หนองผักแว่น)	ตั้งอยู่ที่หมู่ ๗	บ้านประดู่ปาก
-สถานปฏิบัติธรรม	ตั้งอยู่ที่หมู่ ๗	บ้านประดู่ปาก
-วัดหนองตะกู่	ตั้งอยู่ที่หมู่ ๘	บ้านหนองตะกู่
-วัดเขาจันทน์หอม	ตั้งอยู่ที่หมู่ ๙	บ้านเขาจันทน์หอม
-วัดตะเคียนทอง	ตั้งอยู่ที่หมู่ ๑๐	บ้านตะเคียนทอง
-วัดผาสุข	ตั้งอยู่ที่หมู่ ๑๒	บ้านผาสุข(ฝั่ง ๑๔)

๗.๒ ประเพณีและงานประจำปี

- ประเพณีวันขึ้นปีใหม่ ประมาณเดือน มกราคม
- ประเพณีทำบุญกลางบ้าน ประมาณเดือน เมษายน - พฤษภาคม
- ประเพณีวันสงกรานต์ ประมาณเดือน เมษายน

- ประเพณีลอยกระทง ประมาณเดือน ตุลาคม พฤศจิกายน
- ประเพณีวันเข้าพรรษา ออกพรรษา ประมาณเดือน กรกฎาคม ตุลาคม พฤศจิกายน

๗.๓ ภูมิปัญญาท้องถิ่น ภาษาถิ่น

ภูมิปัญญาท้องถิ่น ประชาชนในเขตองค์การบริหารส่วนตำบลได้อนุรักษ์ภูมิปัญญาท้องถิ่น ได้แก่ วิธีการทำเครื่องจักสารใช้สำหรับในครัวเรือน การทำระหัดวิดน้ำ

ภาษาถิ่น ส่วนมากร้อยละ ๙๐ % พูดภาษาอีสาน(พื้นบ้าน)

๗.๔ สินค้าพื้นเมืองและของที่ระลึก

ในพื้นที่องค์การบริหารส่วนตำบลไม่มีแหล่งท่องเที่ยวจึงไม่มีการผลิตของที่ระลึกจำหน่าย

๘. ทรัพยากรธรรมชาติ

๘.๑ น้ำ ที่ใช้ในการอุปโภค-บริโภค เป็นน้ำที่ได้จากน้ำฝน และน้ำดิบจากน้ำลำตะคลอง ซึ่งจะต้องนำมาผ่านกระบวนการของระบบประปา สำหรับน้ำใต้ดินมีการนำมาใช้ในการทำการเกษตรเป็นส่วนใหญ่

๘.๒ ป่าไม้ ในเขตพื้นที่องค์การบริหารส่วนตำบลส่วนใหญ่เป็นไม้ป่าเต็งรัง และไม้ป่าทั่วไป

๘.๓ ภูเขา ในเขตพื้นที่มีเขาลูกเล็กๆ

๘.๔ คุณภาพของทรัพยากรธรรมชาติ

ในพื้นที่ขององค์การบริหารส่วนตำบลส่วนมากเป็นพื้นที่สำหรับเพาะปลูก ที่อยู่อาศัย ร้านค้า สถานประกอบการ ตามลำดับ และมีพื้นที่เพียงเล็กน้อยที่เป็นพื้นที่สาธารณะ ทรัพยากรธรรมชาติในพื้นที่ ก็ได้แก่ ดิน น้ำ ต้นไม้ อากาศที่ไม่มีมลพิษ ปัญหาคือ เนื่องจากว่าพื้นที่บางส่วนเป็นดินเค็ม น้ำใต้ดินก็เค็ม หรือไม่ก็เป็นน้ำกร่อย ไม่สามารถที่จะนำน้ำจากใต้ดินมาใช้ในการอุปโภค-บริโภคได้ ต้องอาศัยน้ำดิบจากแหล่งอื่น และน้ำฝนน้ำในการเกษตรก็ต้องรอดูฝน มีแหล่งน้ำใช้ในการเกษตรไม่เพียงพอ ปัญหาคือยังไม่สามารถหาแหล่งน้ำสำหรับการเกษตรได้เพิ่มขึ้น เพราะพื้นที่ส่วนมากเป็นของประชาชน เอกชน ปัญหาด้านขยะ เมื่อชุมชนแออัดขยะก็มากขึ้น การแก้ไขปัญหาองค์การบริหารส่วนตำบลได้จัดทำโครงการเพื่อแก้ปัญหาให้กับประชาชนและเป็นไปตามความต้องการของประชาชน เช่น โครงการจัดหาลังขยะรองรับขยะให้ครอบคลุมทั้งพื้นที่ โครงการปลูกต้นไม้ในวันสำคัญต่างๆ ในพื้นที่ของตนเอง และที่สาธารณะรวมทั้งปรับปรุงสภาพภูมิทัศน์ของเมืองให้ร่มรื่นสวยงาม ให้เป็นเมืองน่าอยู่ เป็นที่พักผ่อนหย่อนใจของประชาชน ฯลฯ

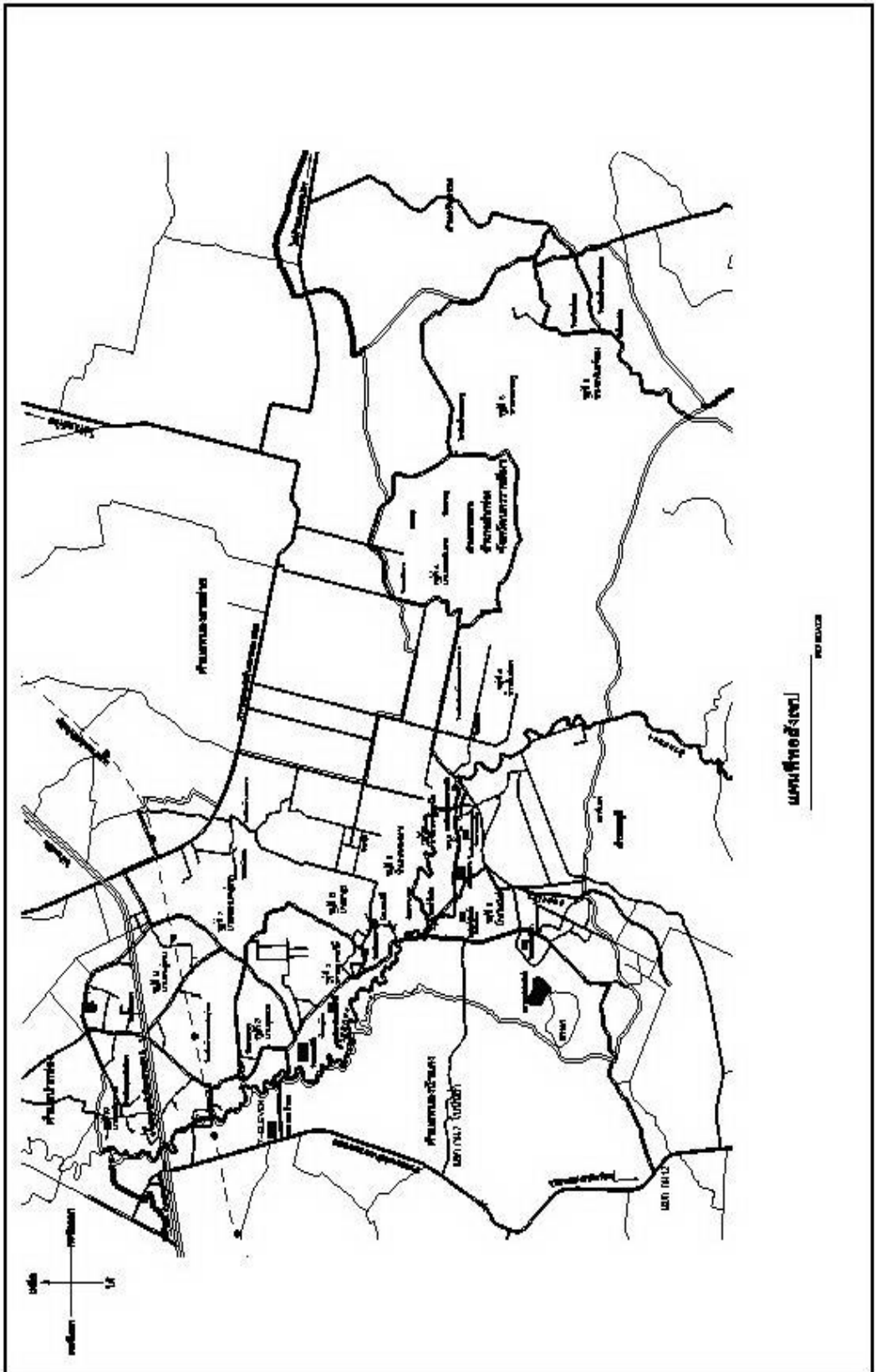

ส่วนที่ ๒

สรุปผลการพัฒนาท้องถิ่นตามแผนพัฒนาท้องถิ่น (พ.ศ. ๒๕๕๗ - ๒๕๖๐)

๑. สรุปผลการดำเนินงานตามงบประมาณที่ได้รับและการเบิกจ่ายงบประมาณ

ในปีงบประมาณ พ.ศ. ๒๕๕๗ - ๒๕๖๐

๑.๑ สรุปสถานการณ์พัฒนา การตั้งงบประมาณ การเบิกจ่ายงบประมาณ

ตามที่องค์การบริหารส่วนตำบลได้ดำเนินการจัดทำแผนยุทธศาสตร์การพัฒนา (พ.ศ. ๒๕๕๓ - ๒๕๕๗) และแผนยุทธศาสตร์การพัฒนา (พ.ศ. ๒๕๕๘ - ๒๕๖๒) ขึ้นมา เพื่อใช้เป็นกรอบในการจัดทำแผนพัฒนาสามปี (พ.ศ. ๒๕๕๗ - ๒๕๕๙) (พ.ศ. ๒๕๕๘ - ๒๕๖๐) (พ.ศ. ๒๕๕๙ - ๒๕๖๑) (พ.ศ. ๒๕๖๐ - ๒๕๖๒) อันมีลักษณะเป็นแผนพัฒนา เศรษฐกิจและสังคมขององค์กรปกครองส่วนท้องถิ่นเป็นแผนที่สอดคล้องกับแผนยุทธศาสตร์การพัฒนา อันมีลักษณะเป็น การกำหนดรายละเอียดแผนงาน โครงการพัฒนาที่จัดทำขึ้นสำหรับปีงบประมาณแต่ละปี ซึ่งมีความต่อเนื่องและเป็น แผนก้าวหน้าครอบคลุมระยะเวลาสามปีโดยมีการทบทวนเพื่อปรับปรุงเป็นประจำทุกปี โดยองค์การบริหารส่วนตำบลได้ ใช้แผนพัฒนาสามปีเป็นกรอบในการจัดทำงบประมาณรายจ่ายประจำปี การจ่ายขาดเงินสะสม เงินอุดหนุนเฉพาะกิจ โครงการที่ขอให้หน่วยงานอื่นมาดำเนินงานให้ รวมทั้งวางแนวทางเพื่อให้มีการปฏิบัติให้บรรลุวัตถุประสงค์ตามโครงการ ที่กำหนดไว้ในแผนพัฒนาสามปี

ทั้งนี้ องค์การบริหารส่วนตำบลได้ดำเนินการตั้งงบประมาณ การเบิกจ่ายงบประมาณดังกล่าว ตาม แผนพัฒนาซึ่งสามารถสรุปได้ดังนี้

➤ แผนพัฒนาสามปี (พ.ศ. ๒๕๕๗ - ๒๕๕๙)

ยุทธศาสตร์การพัฒนา	จำนวนโครงการ		
	ปรากฏอยู่ใน แผนพัฒนาสามปี	บรรจุในเทศบัญญัติ (นำไปปฏิบัติ)	คิดเป็นร้อยละ ของโครงการที่ ปรากฏในแผนฯ
๑.ยุทธศาสตร์โครงสร้างพื้นฐาน	๙๘	๓	๑.๗๒
๒.ยุทธศาสตร์การสร้างสังคมให้มีคุณภาพชีวิตที่ดีและอยู่ร่วมกัน อย่างมีความสุข	๓๗	๑๓	๓.๔๗
๓.ยุทธศาสตร์น้ำแก่ง	๗	๐	๐
๔.ยุทธศาสตร์การท่องเที่ยว	๒	๐	๐
๕.ยุทธศาสตร์การบริหารราชการตามหลักการบริหารบ้านเมืองที่ดี	๑๙	๑๒	๖.๙๐
๖.ยุทธศาสตร์เสริมสร้างความสามารถทางเศรษฐกิจและบรรเทา ปัญหาความยากจน	๗	๓	๑.๗๒
๗.ยุทธศาสตร์การอนุรักษ์ทรัพยากรธรรมชาติและสิ่งแวดล้อม	๔	๒	๑.๑๕
รวม	๑๗๔	๓๒	๑๘.๓๙

ยุทธศาสตร์...

➤ แผนพัฒนาสามปี (พ.ศ. ๒๕๕๘ - ๒๕๖๐)

ยุทธศาสตร์การพัฒนา	จำนวนโครงการ		
	ปรากฏอยู่ใน แผนพัฒนาสามปี	บรรจุในเทศ บัญญัติ (นำไปปฏิบัติ)	คิดเป็นร้อยละ ของโครงการที่ ปรากฏในแผนฯ
๑.ยุทธศาสตร์โครงสร้างพื้นฐาน	๑๓	๒๐	๒๐.๔๑
๒.ยุทธศาสตร์การสร้างสังคมให้มีคุณภาพชีวิตที่ดีและอยู่ร่วมกัน อย่างมีความสุข	๔๕	๓๔	๓๔.๖๙
๓.ยุทธศาสตร์น้ำแก่งจัน	๖	๐	๐
๔.ยุทธศาสตร์การท่องเที่ยว	๒	๐	๐
๕.ยุทธศาสตร์การบริหารราชการตามหลักการบริหารบ้านเมือง ที่ดี	๑๔	๑๕	๑๕.๓๑
๖.ยุทธศาสตร์เสริมสร้างความสามารถทางเศรษฐกิจและบรรเทา ปัญหาความยากจน	๑๓	๖	๖.๑๒
๗.ยุทธศาสตร์การอนุรักษ์ทรัพยากรธรรมชาติและสิ่งแวดล้อม	๕	๒	๒.๐๔
รวม	๙๘	๗๘	๗๙.๕๙

➤ แผนพัฒนาสามปี (พ.ศ. ๒๕๕๙ - ๒๕๖๑)

ยุทธศาสตร์การพัฒนา	จำนวนโครงการ		
	ปรากฏอยู่ใน แผนพัฒนาสามปี	บรรจุในเทศ บัญญัติ (นำไปปฏิบัติ)	คิดเป็นร้อยละ ของโครงการที่ ปรากฏในแผนฯ
๑.ยุทธศาสตร์โครงสร้างพื้นฐาน	๔๖	๗	๔.๙๓
๒.ยุทธศาสตร์การสร้างสังคมให้มีคุณภาพชีวิตที่ดีและอยู่ร่วมกัน อย่างมีความสุข	๔๓	๓๗	๒๖.๐๖
๓.ยุทธศาสตร์น้ำแก่งจัน	๑๓	๑	๐.๗๐
๔.ยุทธศาสตร์การท่องเที่ยว	๒	๐	๐
๕.ยุทธศาสตร์การบริหารราชการตามหลักการบริหารบ้านเมือง ที่ดี	๒๑	๙	๖.๓๔
๖.ยุทธศาสตร์เสริมสร้างความสามารถทางเศรษฐกิจและบรรเทา ปัญหาความยากจน	๑๒	๑๑	๗.๗๕
๗.ยุทธศาสตร์การอนุรักษ์ทรัพยากรธรรมชาติและสิ่งแวดล้อม	๕	๒	๑.๔๑
รวม	๑๔๒	๖๗	๔๗.๑๘

ผลการดำเนินงาน...

ผลการดำเนินงาน (ตารางเปรียบเทียบ ปีงบประมาณ ๒๕๕๗ กับ ๒๕๕๘)								
การดำเนินงาน	แผนพัฒนา สามปี ๒๕๕๗	แผนการ ดำเนินงาน ๒๕๕๗	เทศ บัญญัติ ๒๕๕๗	ดำเนิน การ ได้จริง	แผนพัฒนา สามปี ๒๕๕๘	แผนการ ดำเนินงาน ๒๕๕๘	เทศ บัญญัติ ๒๕๕๘	ดำเนิน การ ได้จริง
จำนวน โครงการ	๑๗๔	๖๗	๓๒	๑๘	๙๘	๗๘	๗๘	๓๒
ร้อยละ	-	๓๘.๕๑	๑๘.๓๙	๑๐.๓๔	-	๗๙.๕๙	๗๙.๕๙	๓๒.๖๕

ผลการดำเนินงาน (ตารางเปรียบเทียบ ปีงบประมาณ ๒๕๕๘ กับ ๒๕๕๙)								
การดำเนินงาน	แผนพัฒนา สามปี ๒๕๕๘	แผนการ ดำเนินงาน ๒๕๕๘	เทศ บัญญัติ ๒๕๕๘	ดำเนิน การ ได้จริง	แผนพัฒนา สามปี ๒๕๕๙	แผนการ ดำเนินงาน ๒๕๕๙	เทศ บัญญัติ ๒๕๕๙	ดำเนิน การ ได้จริง
จำนวน โครงการ	๙๘	๗๘	๗๘	๓๒	๑๔๒	๑๐๗	๖๗	๒๕
ร้อยละ	-	๗๙.๕๙	๗๙.๕๙	๓๒.๖๕	-	๗๕.๓๕	๔๗.๑๘	๑๗.๖๑

สำหรับในปีงบประมาณ พ.ศ. ๒๕๖๐ องค์การบริหารส่วนตำบลได้ดำเนินการตั้งงบประมาณ ตามแผนพัฒนาดังนี้

ผลการดำเนินงาน (ตารางเปรียบเทียบ ปีงบประมาณ ๒๕๕๙ กับ ๒๕๖๐)								
การดำเนินงาน	แผนพัฒนา สามปี ๒๕๕๙	แผนการ ดำเนินงาน ๒๕๕๙	เทศ บัญญัติ ๒๕๕๙	ดำเนิน การ ได้จริง	แผนพัฒนา สามปี ๒๕๖๐	แผนการ ดำเนินงาน ๒๕๖๐	เทศ บัญญัติ ๒๕๖๐	ดำเนิน การ ได้จริง
จำนวน โครงการ	๑๔๒	๑๐๗	๖๗	๒๕	๑๗๘	๑๖๔	๑๖๔	ยังไม่ได้ ดำเนินการ
ร้อยละ	-	๗๕.๓๕	๔๗.๑๘	๑๗.๖๑	-	๙๒.๑๓	๙๒.๑๓	

๑.๒ การประเมินผลการนำแผนพัฒนาท้องถิ่นไปปฏิบัติในเชิงปริมาณและเชิงคุณภาพ

ตามที่องค์การบริหารส่วนตำบลได้ดำเนินการจัดทำแผนพัฒนาขึ้นมาเพื่อใช้เป็นเครื่องมือในการพัฒนา องค์การบริหารส่วนตำบลให้บรรลุเป้าหมายที่วางไว้ เกิดประสิทธิภาพประสิทธิผลสูงสุดในการแก้ไขปัญหาให้กับประชาชน ในการจัดทำพัฒนานั้นจะต้องมีการติดตามและประเมินแผนพัฒนา ตามระเบียบกระทรวงมหาดไทย ว่าด้วยการจัดทำแผนขององค์กรปกครองส่วนท้องถิ่น พ.ศ. ๒๕๔๘ หมวด ๖ ข้อ ๒๙ และระเบียบกระทรวงมหาดไทย ว่าด้วยการจัดทำแผนขององค์กรปกครองส่วนท้องถิ่น (ฉบับที่ ๒) พ.ศ. ๒๕๕๙ ข้อ ๑๓ โดยคณะกรรมการติดตามและประเมินแผนพัฒนาเป็นผู้ดำเนินการติดตามและประเมินผลแผนพัฒนา ซึ่งคณะกรรมการจะต้องดำเนินการกำหนดแนวทาง วิธีการในการติดตามและประเมินผลแผนพัฒนา ดำเนินการติดตามและประเมินผลแผนพัฒนา รายงานผลและเสนอความเห็นซึ่งได้จากการติดตามและประเมินผลแผนพัฒนาต่อผู้บริหารท้องถิ่น เพื่อให้ผู้บริหารท้องถิ่นเสนอต่อสภาท้องถิ่น และคณะกรรมการพัฒนาท้องถิ่น พร้อมทั้งประกาศผลการติดตามและประเมินผลแผนพัฒนาให้ประชาชนในท้องถิ่นทราบในที่เปิดเผยภายในสัปดาห์วันนับแต่วันรายงานผลและเสนอความเห็นดังกล่าวและต้องปิดประกาศไว้เป็นระยะเวลาไม่น้อยกว่าสามสิบวันโดยอย่างน้อยปีละสองครั้งภายในเดือนเมษายนและภายในเดือนตุลาคมของทุกปี

ซึ่งแผนพัฒนา...

ซึ่งแผนพัฒนาขององค์การบริหารส่วนตำบลสามารถนำไปปฏิบัติในเชิงปริมาณและเชิงคุณภาพได้ดังนี้

(๑) เชิงปริมาณ

➤ **ปีงบประมาณ พ.ศ. ๒๕๕๗**

แผนพัฒนาสามปี (พ.ศ. ๒๕๕๗ - ๒๕๕๙)

โครงการที่บรรจุในแผน จำนวน ๑๗๔ โครงการ

สามารถดำเนินการได้ จำนวน ๓๒ โครงการ

คิดเป็นร้อยละ ๑๘.๓๙

แผนพัฒนาสามปี (พ.ศ. ๒๕๕๗ - ๒๕๕๙)

องค์การบริหารส่วนตำบลสามารถดำเนินงานได้ตามวัตถุประสงค์ร้อยละ ๑๘.๓๙ ของแผนซึ่งลดลงจากปีที่ผ่านมาเนื่องจากการเสนอโครงการบรรจุเข้าแผนพัฒนาจำนวนมากแต่งบประมาณมีจำนวนจำกัดทำให้ไม่สามารถแก้ปัญหาได้ตามแผน

➤ **ปีงบประมาณ พ.ศ. ๒๕๕๘**

แผนยุทธศาสตร์การพัฒนา (พ.ศ. ๒๕๕๖ - ๒๕๖๐)

โครงการที่บรรจุในแผน จำนวน ๙๘ โครงการ

สามารถดำเนินการได้ จำนวน ๗๘ โครงการ

คิดเป็นร้อยละ ๗๙.๕๙

แผนพัฒนาสามปี (พ.ศ. ๒๕๕๘ - ๒๕๖๐)

องค์การบริหารส่วนตำบลสามารถดำเนินงานได้ตามวัตถุประสงค์ร้อยละ ๗๐ ขึ้นไปของแผนและสามารถดำเนินการได้ในอัตราที่เพิ่มขึ้นเมื่อเปรียบเทียบกับปีงบประมาณที่ผ่านมา

➤ **ปีงบประมาณ พ.ศ. ๒๕๕๙**

แผนยุทธศาสตร์การพัฒนา (พ.ศ. ๒๕๕๙ - ๒๕๖๓)

โครงการที่บรรจุในแผน จำนวน ๑๔๒ โครงการ

สามารถดำเนินการได้ จำนวน ๔๖ โครงการ

คิดเป็นร้อยละ ๔๗.๑๘

แผนพัฒนาสามปี (พ.ศ. ๒๕๕๙ - ๒๕๖๓)

องค์การบริหารส่วนตำบลสามารถดำเนินงานได้ตามวัตถุประสงค์ร้อยละ ๔๗.๑๘ ของแผนลดลงจากปีที่ผ่านมาเนื่องจากการเสนอโครงการบรรจุเข้าแผนพัฒนาจำนวนมากแต่งบประมาณมีจำนวนจำกัดทำให้ไม่สามารถแก้ปัญหาได้ตามแผน

➤ **ปีงบประมาณ พ.ศ. ๒๕๖๐**

แผนยุทธศาสตร์การพัฒนา (พ.ศ. ๒๕๕๙ - ๒๕๖๓)

โครงการที่บรรจุในแผน จำนวน ๑๗๘ โครงการ

คาดว่าจะสามารถดำเนินการได้ จำนวน ๑๐๐ โครงการ

คิดเป็นร้อยละ ๕๖.๑๘

แผนพัฒนา...

แผนพัฒนาสามปี (พ.ศ. ๒๕๖๐ - ๒๕๖๒)

องค์การบริหารส่วนตำบลจะดำเนินงานได้ตามวัตถุประสงค์มากกว่าร้อยละ ๕๐ ขึ้นไปของแผนและสามารถดำเนินการได้ในอัตราที่เพิ่มขึ้นเมื่อเปรียบเทียบกับปีงบประมาณที่ผ่านมา

(๒) เชิงคุณภาพ

องค์การบริหารส่วนตำบลได้ดำเนินการเพื่อให้เกิดประสิทธิภาพประสิทธิผลสูงสุดต่อประชาชนโดยได้มีการประเมินความพึงพอใจ ซึ่งการประเมินความพึงพอใจทำให้ทราบถึงผลเชิงคุณภาพในการดำเนินงานขององค์การบริหารส่วนตำบลในภาพรวม ซึ่งองค์การบริหารส่วนตำบลได้ดำเนินการประเมินความพึงพอใจสรุปได้ดังนี้

➤ ปีงบประมาณ พ.ศ. ๒๕๕๗

การประเมินความพึงพอใจของประชาชนที่มีต่อผลการดำเนินงานโครงการ/กิจกรรมขององค์การบริหารส่วนตำบลตำบลบ้านเหลื่อมในการพัฒนาและส่งเสริมการบริหารกิจการบ้านเมืองที่ดีในภาพรวมตามยุทธศาสตร์และประเด็นการพัฒนา ประจำปีงบประมาณ พ.ศ. ๒๕๕๗ พบว่าประชาชนมีความพึงพอใจในระดับพอใจคิดเป็นร้อยละ ๕๐.๔๗ เมื่อเปรียบเทียบกับปีที่ผ่านมาผลการประเมินความพึงพอใจอยู่ในระดับพอใจถึง ร้อยละ ๔๕.๒๓ ความพอใจของประชาชนมากกว่าปีที่ผ่านมาเล็กน้อยที่ ๕.๒๔ ซึ่งประเมินได้ว่าควรจะมีบริหารจัดการดำเนินงานให้ประชาชนเกิดความพึงพอใจมากกว่านี้ ความพึงพอใจน่าจะอยู่ที่ร้อยละ ๘๐

➤ ปีงบประมาณ พ.ศ. ๒๕๕๘

การประเมินความพึงพอใจของประชาชนที่มีต่อผลการดำเนินงานโครงการ/กิจกรรมขององค์การบริหารส่วนตำบลตำบลบ้านเหลื่อมในการพัฒนาและส่งเสริมการบริหารกิจการบ้านเมืองที่ดีในภาพรวมตามยุทธศาสตร์และประเด็นการพัฒนา ประจำปีงบประมาณ พ.ศ. ๒๕๕๘ พบว่าประชาชนมีความพึงพอใจในระดับพอใจคิดเป็นร้อยละ ๖๔.๐๕ เมื่อเปรียบเทียบกับปีที่ผ่านมาผลการประเมินความพึงพอใจอยู่ในระดับพอใจถึง ร้อยละ ๕๐.๔๗ ความพอใจของประชาชนมากกว่าปีที่ผ่านมาที่ ๑๓.๕๘ ซึ่งประเมินได้ว่าควรจะมีบริหารจัดการดำเนินงานให้ประชาชนเกิดความพึงพอใจมากกว่านี้ ความพึงพอใจน่าจะอยู่ที่ร้อยละ ๘๐

➤ ปีงบประมาณ พ.ศ. ๒๕๕๙

การประเมินความพึงพอใจของประชาชนที่มีต่อผลการดำเนินงานโครงการ/กิจกรรมขององค์การบริหารส่วนตำบลตำบลบ้านเหลื่อมในการพัฒนาและส่งเสริมการบริหารกิจการบ้านเมืองที่ดีในภาพรวมตามยุทธศาสตร์และประเด็นการพัฒนา ประจำปีงบประมาณ พ.ศ. ๒๕๕๙ พบว่าประชาชนมีความพึงพอใจในระดับพอใจคิดเป็นร้อยละ ๖๙.๕๐ เมื่อเปรียบเทียบกับปีที่ผ่านมาผลการประเมินความพึงพอใจอยู่ในระดับพอใจถึง ร้อยละ ๖๔.๐๕ ความพอใจของประชาชนมากกว่าปีที่ผ่านมาเล็กน้อยที่ ๕.๔๕ ซึ่งประเมินได้ว่าควรจะมีบริหารจัดการดำเนินงานให้ประชาชนเกิดความพึงพอใจมากกว่านี้ ความพึงพอใจน่าจะอยู่ที่ร้อยละ ๘๐

➤ ปีงบประมาณ...

➤ **ปีงบประมาณ พ.ศ. ๒๕๖๐** คาดว่าจะสามารถทำให้ประชาชนเกิดความพึงพอใจร้อยละ ๖๐ ขึ้นไป

๒. ผลที่ได้รับจากการดำเนินงานในปีงบประมาณ พ.ศ. ๒๕๕๗ - ๒๕๖๐

๒.๑ ผลที่ได้รับหรือผลที่สำคัญ

ตามที่องค์การบริหารส่วนตำบลได้ดำเนินงานต่างๆ ตั้งแต่ปีงบประมาณ พ.ศ. ๒๕๕๗ - ๒๕๖๐ เพื่อแก้ไขปัญหาให้กับประชาชน และพัฒนาองค์กรให้เกิดความมั่นคงในการพัฒนาเพื่อให้ความเป็นอยู่ของประชาชนดีขึ้น ซึ่งผลจากการดำเนินงานขององค์การบริหารส่วนตำบลนั้น ผลที่ได้รับมีดังนี้

๑. ประชาชนมีน้ำประปาใช้ทุกครัวเรือน
๒. ประชาชนมีไฟฟ้าใช้ทุกครัวเรือน
๓. ประชาชนมีถนนใช้ในการสัญจรไปมาได้สะดวก
๔. ไม่มีการเกิดอาชญากรรมในพื้นที่
๖. เด็กๆ ได้รับการศึกษาทุกคน
๗. ผู้สูงอายุ ผู้พิการ ผู้ป่วยเอดส์ ได้รับเงินช่วยเหลือเบี้ยยังชีพทุกคน
๘. ประชาชนได้รับความช่วยเหลือในเรื่องที่อยู่อาศัยที่มั่นคงแข็งแรง
๙. ประชาชนได้รับความช่วยเหลือจากสาธารณสุขภัย
๑๐. ปัญหาไข้เลือดออกลดลง
๑๑. ปัญหาขยะในพื้นที่มีวิธีการจัดการที่ถูกต้อง
๑๒. ประชาชนได้รับความรู้เกี่ยวกับการสาธารณสุข
๑๓. ประชาชนได้รับความรู้เกี่ยวกับการป้องกันภัยด้านต่างๆ
๑๔. ประชาชนได้มีส่วนร่วมในการดำเนินงานต่างๆ ขององค์การบริหารส่วนตำบล
๑๕. ประชาชนได้รับบริการจากงานบริการต่างๆ ขององค์การบริหารส่วนตำบลด้วยความสะดวก

สำหรับในปีงบประมาณ พ.ศ. ๒๕๖๐ ผลที่คาดว่าจะได้รับเพิ่มขึ้น มีดังนี้

๑. ประชาชนมีถนนบนเส้นทางหลักในการสัญจรไปมาที่มีคุณภาพมากขึ้น
๒. ประชาชนได้รับการฝึกอบรมอาชีพเพื่อนำไปประกอบอาชีพเพิ่มรายได้ให้กับครัวเรือน
๓. การกำจัดขยะมีประสิทธิภาพมากขึ้น
๔. ปัญหายาเสพติดลดน้อยลง
๕. พัฒนาศูนย์เด็กเล็กให้น่าอยู่และมีประสิทธิภาพ

๒.๒ ผลกระทบ

ในการดำเนินงานขององค์การบริหารส่วนตำบลปีงบประมาณ พ.ศ. ๒๕๕๗ - ๒๕๖๐ สามารถดำเนินการได้ตามที่ประชาชนต้องการเฉลี่ย ๓ ปี ร้อยละ ๗๓.๓๓ ซึ่งการดำเนินงานนั้นก็สามารถส่งผลกระทบต่อชุมชนในเขตองค์การบริหารส่วนตำบล ดังนี้

๑. การก่อสร้างถนนเพิ่มขึ้นในเขตองค์การบริหารส่วนตำบล ทำให้การระบายน้ำได้เข้าเกิดน้ำท่วมขังในบางจุด ทำให้องค์การบริหารส่วนตำบลต้องเร่งก่อสร้างรางระบายน้ำเพิ่มขึ้นเพื่อแก้ปัญหาดังกล่าว
๒. การพัฒนาเจริญขึ้นเกิดการขยายตัวของชุมชน และประชากรที่เพิ่มขึ้นทำให้ปัญหาการจัดการขยะไม่มีประสิทธิภาพ
๓. เมื่อประชาชนเพิ่มมากขึ้น เกิดการขยายชุมชน เกิดปัญหาการบุกรุกที่ป่าสาธารณะ มากขึ้น

๓. สรุปปัญหา....

๓. สรุปปัญหาอุปสรรคการดำเนินงานที่ผ่านมาและแนวทางการแก้ไข

➤ สรุปปัญหา อุปสรรค ปีงบประมาณ พ.ศ. ๒๕๕๗ - ๒๕๖๐

๑. เพื่อประสิทธิภาพในการจัดทำแผนพัฒนาและข้อปฏิบัติงบประมาณ ในการจัดทำแผนพัฒนาสามปี ควรบรรจุโครงการและงบประมาณให้ใกล้เคียงกับศักยภาพงบประมาณที่คาดว่าจะตั้งจ่ายได้ หรือได้รับจริงใน ปีงบประมาณนั้นและควรเป็นโครงการที่อยู่ในอำนาจหน้าที่ขององค์การบริหารส่วนตำบลชนงพระ

๒. ควรจัดงบประมาณสนับสนุนการดำเนินงานในแต่ละด้านตามยุทธศาสตร์ให้มีความใกล้เคียงกันโดยมี เป้าหมายเพื่อให้บรรลุวิสัยทัศน์ที่วางไว้

๓. ควรดำเนินงานตามโครงการต่าง ๆ ให้เป็นไปตามแผนดำเนินงาน และเร่งรัดการเบิกจ่ายงบประมาณ ให้แล้วเสร็จภายในปี งบประมาณ

๔. องค์การบริหารส่วนตำบลตำบลชนงพระมีงบประมาณไม่เพียงพอต่อการดำเนินงานแก้ไขปัญหาและความต้องการของประชาชนในชุมชนได้ทั้งหมด

๕. องค์การบริหารส่วนตำบลตั้งงบประมาณในการดำเนินการตามภารกิจแต่ละด้านบางรายการยังไม่ เพียงพอและบางรายการมากเกินไป ทำให้ต้องโอนเพิ่ม โอนลด และตั้งจ่ายรายการใหม่

๖. ประชาชนต้องการทราบข้อมูลก่อนการลงมือทำกิจกรรม/โครงการงบประมาณ

๗. ผู้นำควรมีการชี้แจงให้ประชาชนทราบเกี่ยวกับงบประมาณของแต่ละโครงการ

๘. อยากให้เจ้าหน้าที่ของ องค์การบริหารส่วนตำบล เป็นผู้ประชาสัมพันธ์ในการจัดทำกิจกรรม/โครงการโดยตรง เพื่อให้เกิดความ

๘. อยากให้องค์การบริหารส่วนตำบล สรุปผลการดำเนินงานให้ประชาชนได้รับทราบ หลังจากที่ได้ ดำเนินโครงการ/กิจกรรมแล้ว

๙. อยากให้มีการรายงานผลโครงการต่างๆ ให้ประชาชนได้รับทราบ ด้วยวิธีการต่างๆ เช่น เสียงตามสายของแต่ละหมู่บ้าน

๑๐. การแก้ไขปัญหาความต้องการของประชาชน ยังไม่มีความรวดเร็วเท่าใดนัก

๑๑. อยากให้มีการแยกถังขยะเปียก ขยะแห้ง ขยะอันตราย

➤ แนวทางการแก้ไข

(๑) การดำเนินงานขององค์การบริหารส่วนตำบล

๑) การจัดทำแผนพัฒนาสามปีควรพิจารณาใช้แผนยุทธศาสตร์การพัฒนามาเป็นกรอบในการจัดทำแผนพัฒนาสามปีและให้มีความสอดคล้องกัน

๒) การจัดทำแผนพัฒนาสามปีควรพิจารณางบประมาณและคำนึงถึงสถานะการคลังในการพิจารณาโครงการ/กิจกรรม ที่จะบรรจุในแผนพัฒนาสามปี

๓) ควรเร่งรัดให้มีการดำเนินโครงการ/กิจกรรม ที่ตั้งในข้อบัญญัติงบประมาณรายจ่ายให้สามารถดำเนินการได้ในปีงบประมาณนั้น

๔) องค์การบริหารส่วนตำบลควรพิจารณาตั้งงบประมาณให้เพียงพอและเหมาะสมกับกับภารกิจแต่ละด้านที่จะต้องดำเนินการ ซึ่งจะช่วยลดปัญหาในการโอนเพิ่ม โอนลด โอนตั้งจ่ายรายการใหม่

(๒) การบริการประชาชน

๑) ควรปรับปรุงระบบทอระบายน้ำ แก้ไขปัญหาขยะไม่ให้ส่งกลิ่นเหม็น

๒) ควรปรับสถานที่ในการให้บริการประชาชนอย่างพอเพียง เช่น มีจุดบริการและเก้าอี้เพียงพอ สะดวก สะอาด และมีเจ้าหน้าที่คอยให้คำแนะนำที่ดี

๓) องค์การบริหาร.....

๓) องค์การบริหารส่วนตำบลควรจัดประชาสัมพันธ์ข่าวสารต่างๆ ผ่านทางหอกระจายข่าวมากกว่านี้ และประชาสัมพันธ์ข่าวบ่อยๆ

๔) ควรพิจารณาจัดบริการประชาชนในเชิงรุกมากขึ้น เพื่อให้ประชาชนได้รับความสะดวก รวดเร็วและ ถูกต้อง ในการบริการขององค์การบริหารส่วนตำบล

ส่วนที่ ๓

ยุทธศาสตร์องค์กรปกครองส่วนท้องถิ่น

๑. ความสัมพันธ์ระหว่างแผนพัฒนาระดับมหภาค

๑.๑ แผนยุทธศาสตร์ชาติ ๒๐ ปี

การจัดทำแผนพัฒนาขององค์การบริหารส่วนตำบลจะต้องมีความสัมพันธ์ระหว่างแผนยุทธศาสตร์ชาติ เพื่อขับเคลื่อนการพัฒนาประเทศไปสู่ความมั่นคง มั่งคั่ง และยั่งยืน โดยแผนยุทธศาสตร์ชาติ ๒๐ ปี ของประเทศไทย กำลังอยู่ระหว่างการการเสนอร่างกรอบยุทธศาสตร์ชาติต่อที่ประชุมคณะกรรมการจัดทำยุทธศาสตร์ชาติ ซึ่งขณะนี้อยู่ระหว่างการดำเนินการปรับปรุงร่างกรอบยุทธศาสตร์ชาติตามมติที่ประชุมคณะกรรมการจัดทำร่างยุทธศาสตร์ชาติ โดยร่างกรอบยุทธศาสตร์ชาติ ๒๐ ปี (พ.ศ. ๒๕๖๐ – ๒๕๗๙) สรุปย่อได้ ดังนี้

ยุทธศาสตร์ชาติ : กรอบการพัฒนาระยะยาว

เพื่อให้บรรลุวิสัยทัศน์
“ประเทศไทยมีความมั่นคง มั่งคั่ง ยั่งยืน เป็นประเทศพัฒนาแล้ว
ด้วยการพัฒนาตามปรัชญาของเศรษฐกิจพอเพียง”
นำไปสู่การพัฒนาให้คนไทยมีความสุข
และตอบสนองต่อการบรรลุ
ซึ่งผลประโยชน์แห่งชาติ ในการที่จะพัฒนาคุณภาพชีวิต
สร้างรายได้ระดับสูงเป็นประเทศพัฒนาแล้ว และสร้าง
ความสุขของคนไทย **สังคมมีความมั่นคง เสมอภาคและเป็นธรรม** ประเทศสามารถแข่งขันได้ในระบบเศรษฐกิจ



ความเชื่อมโยงของยุทธศาสตร์ชาติกับแผนในระดับต่างๆ



๑. ความเป็นมา

คณะรัฐมนตรีได้มีมติเมื่อวันที่ ๓๐ มิถุนายน ๒๕๕๘ เห็นชอบให้มีการจัดตั้งคณะกรรมการจัดทำยุทธศาสตร์ชาติ มีอำนาจหน้าที่ในการจัดทำร่างยุทธศาสตร์ชาติระยะ ๒๐ ปี เพื่อใช้ในการขับเคลื่อนการพัฒนาประเทศสู่ความมั่นคง มั่งคั่ง และยั่งยืน....

มั่งคั่ง และยั่งยืน และให้เสนอร่างยุทธศาสตร์ชาติระยะ ๒๐ ปี ให้คณะรัฐมนตรีพิจารณาให้ความเห็นชอบเพื่อใช้เป็นกรอบในการดำเนินงานในระยะที่ ๒ ของรัฐบาล (ปี ๒๕๕๘ - ๒๕๕๙) และกรอบการปฏิรูปในระยะที่ ๓ (ปี ๒๕๖๐ เป็นต้นไป) คณะกรรมการจัดทำยุทธศาสตร์ชาติได้แต่งตั้งคณะกรรมการ๒ คณะ ได้แก่ (๑) คณะอนุกรรมการจัดทำยุทธศาสตร์และกรอบการปฏิรูป เพื่อจัดทำร่างกรอบยุทธศาสตร์ชาติระยะ ๒๐ ปี และ (๒) คณะอนุกรรมการจัดทำแผนปฏิบัติการตามแนวทางการปฏิรูปประเทศเพื่อจัดทำร่างแผนปฏิบัติการตามแนวทางการปฏิรูปประเทศ (Roadmap) ภายใต้ยุทธศาสตร์ชาติระยะ ๒๐ ปี

คณะอนุกรรมการจัดทำยุทธศาสตร์และกรอบการปฏิรูปได้ดำเนินการยกร่างกรอบยุทธศาสตร์ชาติระยะ ๒๐ ปี ตามแนวทางที่คณะรัฐมนตรีกำหนด โดยได้มีการนำความคิดเห็นและข้อเสนอแนะจากกรรมการจัดทำยุทธศาสตร์ชาติที่มาจากหลายภาคส่วน ได้แก่ ภาครัฐ ภาคเอกชน ภาคการเมือง และ นักวิชาการ รวมถึงได้พิจารณานำความคิดเห็นจากสภาพัฒนาฯ และความคิดเห็นจากภาคประชาชนมาเป็นข้อมูลในการยกร่างยุทธศาสตร์ชาติด้วย และได้ นำเสนอร่างกรอบยุทธศาสตร์ชาติระยะ ๒๐ ปี ต่อที่ประชุมคณะกรรมการจัดทำยุทธศาสตร์ชาติ ซึ่งขณะนี้อยู่ระหว่างการดำเนินการปรับปรุงร่างกรอบยุทธศาสตร์ชาติตามมติที่ประชุมคณะกรรมการจัดทำยุทธศาสตร์ชาติ

ในการดำเนินการขั้นต่อไป คณะกรรมการจัดทำยุทธศาสตร์ชาติจะนำเสนอร่างกรอบยุทธศาสตร์ชาติเพื่อขอความเห็นชอบจากคณะรัฐมนตรีและจะได้มีการรับฟังความคิดเห็นจากประชาชน ก่อนที่จะนำเสนอต่อสภานิติบัญญัติแห่งชาติให้ความเห็นชอบกรอบยุทธศาสตร์ชาติมาใช้เป็นกรอบในการกำหนดทิศทางในการบริหารประเทศภายในเดือนตุลาคม ๒๕๕๙ ซึ่งเป็นช่วงเวลาของการประกาศใช้แผนพัฒนาเศรษฐกิจและสังคมแห่งชาติ ฉบับที่ ๑๒ (ตุลาคม ๒๕๕๙ - กันยายน ๒๕๖๔) นอกจากนี้หน่วยงานต่างๆ จะได้นำแผนพัฒนาเศรษฐกิจและสังคมแห่งชาติ ซึ่งเป็นแผนระยะ ๕ ปี มาถ่ายทอดลงสู่แผนปฏิบัติการระดับกระทรวงและแผนพัฒนารายสาขาในระหว่างที่กลไกการจัดทำยุทธศาสตร์ชาติตามร่างรัฐธรรมนูญฉบับใหม่อยู่ระหว่างการดำเนินการ ซึ่งคาดว่าจะดำเนินการแล้วเสร็จภายในเดือนกรกฎาคม ๒๕๖๐

๒. สารสำคัญ

๒.๑ สภาพแวดล้อม

ในช่วงทศวรรษที่ผ่านมา กระแสการเปลี่ยนแปลงที่เกิดขึ้นในโลกเป็นไปอย่างรวดเร็วและในหลากหลายมิติทำให้ภูมิทัศน์ของโลกเปลี่ยนแปลงไปอย่างมีนัยสำคัญ โดยก่อให้เกิดโอกาสทั้งในด้านเศรษฐกิจ สังคม สิ่งแวดล้อม เทคโนโลยี และการเมืองของประเทศไทยแต่ขณะเดียวกันท่ามกลางความเปลี่ยนแปลงในด้านต่างๆ ก็มีปัจจัยเสี่ยงและภัยคุกคามที่ต้องบริหารจัดการด้วยความยากลำบากมากขึ้น กระแสนิยมและการเปลี่ยนแปลงภูมิทัศน์เศรษฐกิจของโลกได้ส่งผลให้โครงสร้างเศรษฐกิจของประเทศไทยซึ่งเดิมมีโครงสร้างเศรษฐกิจในระบบ “เกษตรแบบพึ่งตนเอง” ต้องปรับตัวและเปลี่ยนไปเป็นระบบเศรษฐกิจที่ “พึ่งพาอุตสาหกรรมและการส่งออก” การพัฒนาในภาคเกษตรล่าช้ากว่าฐานการผลิตอื่นๆ ที่อาศัยเทคโนโลยีสมัยใหม่มากขึ้นตามลำดับโดยเฉพาะอย่างยิ่งภายใต้อิทธิพลของกระแสโลกาภิวัตน์และความก้าวหน้าอย่างรวดเร็วของเทคโนโลยีสารสนเทศ จึงมีปัญหาค่าความเหลื่อมล้ำทางด้านรายได้ระหว่างภาคการเกษตรกับภาคอุตสาหกรรมและระหว่างสังคมในเมืองและชนบทขยายวงกว้างขึ้น และปัญหาค่าความยากจนกระจุกตัวในกลุ่มเกษตรกรรายย่อยและในภาคชนบทรวมทั้งโอกาสในการเข้าถึงข้อมูลข่าวสาร องค์ความรู้ แหล่งทุน และบริการทางสังคมที่มีคุณภาพสำหรับประชาชนที่อยู่ในพื้นที่ห่างไกลก็มีไปแหวงแคบกว่า ในขณะที่การใช้เทคโนโลยีในภาคอุตสาหกรรมและบริการเองก็นับว่ายังอยู่ในกลุ่มประเทศที่ใช้เทคโนโลยีในระดับกลางๆ ซึ่งส่วนใหญ่ไม่สามารถพัฒนาได้เองภายในประเทศต้องนำเข้ามาจากต่างประเทศ โดยรวมประเทศไทยจึงยังใช้วัตถุดิบและแรงงานเข้มข้นในการเป็นจุดแข็งในการแข่งขันและขับเคลื่อนการเจริญเติบโตนอกจากนั้น ในอีกด้านหนึ่งการเปลี่ยนแปลงภูมิทัศน์ของโลกและแรงขับเคลื่อนของเทคโนโลยีสมัยใหม่รวมทั้งความเชื่อมโยงอย่างใกล้ชิดของสังคมโลกได้ทำให้เกิดภัยคุกคามและความเสี่ยงด้านอื่นๆ ที่

ซับซ้อนขึ้น....

ซับซ้อนขึ้น อาทิ การก่อการร้าย โรคระบาด เครือข่ายยาเสพติดข้ามชาติ และการก่อการร้าย อาชญากรรมข้ามชาติในรูปแบบต่างๆ ขณะที่การเปลี่ยนแปลงภูมิอากาศโลกก็มีความผันผวนรุนแรงขึ้น ซึ่งล้วนแล้วเป็นความเสี่ยงในการดำรงชีวิตของประชาชน การบริหารจัดการทางธุรกิจ และการบริหารราชการแผ่นดินของภาครัฐ

นอกจากนั้นในช่วงต้นศตวรรษที่ ๒๑ กระแสโลกาภิวัตน์ได้ทำให้ภูมิทัศน์ทางด้านเศรษฐกิจและสังคมของโลกเปลี่ยนแปลงจากเศรษฐกิจสังคมอุตสาหกรรมสู่เศรษฐกิจสังคมดิจิทัล ในขณะที่โอกาสทางเศรษฐกิจขยายเพิ่มขึ้น แต่ช่องว่างทางสังคมก็ยิ่งกว้างขึ้นรวมถึงช่องว่างทางดิจิทัล (digital divide) ถ้าหากไม่สามารถลดลงก็จะยิ่งทำให้ความเหลื่อมล้ำทางรายได้และโอกาสทางเศรษฐกิจและสังคมมีความแตกต่างมากขึ้น ประกอบกับในอนาคตร้อยปีข้างหน้าสภาพแวดล้อมทั้งภายในและภายนอกประเทศจะมีการเปลี่ยนแปลงอย่างมีนัยสำคัญในทุกมิติ เงื่อนไขภายนอกที่สำคัญต่อการพัฒนาประเทศไทยในอนาคต ได้แก่ กระแสโลกาภิวัตน์ที่เข้มข้นขึ้นอย่างต่อเนื่องและมีความเสี่ยงและท้าทายต่อการปรับตัวมากขึ้นจากการเคลื่อนย้ายอย่างเสรีและรวดเร็วของผู้คน เงินทุน ข้อมูลข่าวสารองค์ความรู้และเทคโนโลยี และสินค้าและบริการ ขณะเดียวกันการรวมกลุ่มเศรษฐกิจในภูมิภาคนำไปสู่ความเชื่อมโยงทุกระบบในขณะที่ศูนย์รวมอำนาจทางเศรษฐกิจโลกเคลื่อนย้ายมาสู่เอเชียภายใต้สภาพแวดล้อมทางเศรษฐกิจโลกซึ่งในช่วงระยะ ๑๐ ปีข้างหน้าจะยังคงได้รับผลกระทบจากปัจจัยสำคัญหลายประการทั้งปัญหาต่อเนื่องจากวิกฤติการณ์ทางเศรษฐกิจโลกในช่วงปี ๒๕๕๑ - ๒๕๕๒ และวิกฤติการณ์ในกลุ่มประเทศยูโรโซนที่ทำให้ระดับหนี้สาธารณะในประเทศต่างๆ เพิ่มสูงขึ้นและกลายเป็นความเสี่ยงต่อความยั่งยืนทางการคลัง ขณะที่จะมีผลพวงต่อเนื่องจากการดำเนินมาตรการขยายปริมาณเงินขนาดใหญ่ในสหรัฐฯ ยุโรป และญี่ปุ่น ซึ่งเป็นความเสี่ยงให้เกิดภาวะเงินเฟ้อเมื่อเศรษฐกิจฟื้นตัวเต็มที่ รวมทั้งอาจมีความผันผวนของการเคลื่อนย้ายเงินทุนระหว่างประเทศ นอกจากนี้การพัฒนาด้านเทคโนโลยีสารสนเทศเข้าสู่จุดอิ่มตัวมากขึ้น ขณะที่การพัฒนาเทคโนโลยีใหม่ที่จะช่วยให้ประสิทธิภาพการผลิตของโลกเพิ่มขึ้นขนานใหญ่และเป็นวงกว้าง เช่นที่เคยเกิดขึ้นในช่วงการปฏิวัติอุตสาหกรรมยังไม่มีแนวโน้มการก่อตัวที่ชัดเจน แต่ก็มีแนวโน้มของการพัฒนาเทคโนโลยีในรูปแบบใหม่ๆ ที่จะเปิดโอกาสสำหรับการพัฒนาเศรษฐกิจรูปแบบใหม่ๆ ซึ่งภายใต้เงื่อนไขดังกล่าว เศรษฐกิจโลกในช่วง ๑๐ ปีข้างหน้ามีแนวโน้มที่จะขยายตัวต่ำกว่าเฉลี่ยร้อยละ ๕.๑ ในช่วง ๕ ปีก่อนวิกฤติเศรษฐกิจโลก (๒๕๔๖ - ๒๕๕๐) สถานการณ์ที่ตลาดโลกขยายตัวช้า แต่ประเทศต่างๆ ขยายกำลังการผลิตเพื่อยกระดับศักยภาพการผลิต การแข่งขันในตลาดโลกจะมีความรุนแรงขึ้น ขณะเดียวกันการลดลงของประชากรไทยในระยะ ๑๐ - ๑๕ ปี ข้างหน้า จะทำให้ขนาดของตลาดในประเทศขยายตัวช้าลง เงื่อนไขดังกล่าวเป็นความเสี่ยงสำหรับอนาคตของเศรษฐกิจไทยในระยะยาวหากประเทศไทยไม่เร่งปรับโครงสร้างเพื่อแก้ปัญหาจุดอ่อนและเสริมจุดแข็งให้สัมฤทธิ์ผล

ในด้านความมั่นคงของโลกก็กำลังก้าวเข้าสู่ช่วงเปลี่ยนผ่านที่สำคัญจากการปรับดุลอำนาจของสหรัฐฯ เพื่อพยายามคงบทบาทผู้นำโลกและเพื่อคานอิทธิพลและบทบาทของจีนและรัสเซียที่เพิ่มมากขึ้นในเอเชียและยุโรปนั้น น่าจะมีผลทำให้บรรยากาศด้านความมั่นคงของโลกในช่วงปี ๒๕๖๐ - ปี ๒๕๗๙ มีลักษณะผสมผสานกันทั้งความร่วมมือและความขัดแย้ง โดยขึ้นอยู่กับปัจจัยผลประโยชน์แห่งชาติทั้งในระดับทวีปและพหุภาคีเป็นองค์ประกอบสำคัญในการกำหนดนโยบายของประเทศและกลุ่มประเทศ สำหรับการเปลี่ยนแปลงด้านเทคโนโลยีอย่างรวดเร็วจะเป็นเงื่อนไขสำคัญสำหรับอนาคตของโลกและประเทศไทยเช่นกัน โดยเฉพาะอย่างยิ่งเทคโนโลยีสมัยใหม่ที่เป็นอัจฉริยะจะกระทบการดำรงชีวิตของคนและทำให้เกิดธุรกิจรูปแบบใหม่ รวมทั้งเกิดการเชื่อมต่อและการบรรจบกันของเทคโนโลยีก้าวหน้า อุตสาหกรรม และผลิตภัณฑ์ ซึ่งประเทศไทยจะต้องลงทุนด้านทรัพยากรมนุษย์และการวิจัยให้สามารถพัฒนาเทคโนโลยีสมัยใหม่ได้ เงื่อนไขการผลิตและการบริโภคที่เป็นมิตรกับสิ่งแวดล้อมก็จะเป็นเกณฑ์มาตรฐานที่กดดันให้ประเทศไทยต้องปรับเปลี่ยนไปสู่สังคมสีเขียวโดยการพัฒนาและนาเทคโนโลยีสีเขียวมาใช้ก็จะมีส่วนสำคัญ และช่วยแก้ปัญหาการลดลงของทรัพยากรต่างๆ รวมทั้งน้ำมัน ซึ่งแม้ราคาจะลดลงแต่มีผลกระทบต่อสภาพแวดล้อม จึงต้องผลักดันให้มุ่งสู่การผลิตพลังงานทดแทนในรูปแบบต่างๆ รวมทั้งพืชพลังงานที่อาจจะส่งผลกระทบต่อความมั่นคงทางอาหารของโลก

นอกจากนั้น.....

นอกจากนั้น ยังมีข้อจำกัดและความเสี่ยงสำคัญจากการเข้าสู่สังคมสูงวัยของโลกและภาวะภูมิอากาศเปลี่ยนแปลงผันผวนและภาวะโลกร้อน ทั้งนี้โครงสร้างประชากรโลกที่เข้าสู่สังคมสูงวัย แม้จะส่งผลให้เกิดโอกาสทางธุรกิจใหม่ๆ แต่มีความเสี่ยงให้เกิดการแย่งชิงแรงงานและเงินทุน รวมทั้งมีแรงกดดันต่อการใช้จ่ายงบประมาณด้านสวัสดิการและสาธารณสุขเพิ่มขึ้นในหลายๆ ประเทศกลายเป็นความเสี่ยงด้านการคลังที่สำคัญ สำหรับ ภาวะโลกร้อนและการเปลี่ยนแปลงสภาวะภูมิอากาศที่ผันผวนก่อให้เกิดภัยธรรมชาติที่ทวีความรุนแรงมากขึ้นนั้น ก่อให้เกิดต้องมีการปรับเปลี่ยนรูปแบบการดำเนินธุรกิจ การดำรงชีวิต การผลิตและการบริโภคที่เป็นมิตรต่อสิ่งแวดล้อมมากขึ้น

ในขณะที่ความพยายามในการกระจายความเจริญและการพัฒนาให้มีความทั่วถึงมากขึ้น ประกอบกับจำนวนประชากรที่เพิ่มขึ้นจะส่งผลให้ความเป็นเมืองเติบโตอย่างต่อเนื่อง ตามมาด้วยการมีข้อกำหนดของรูปแบบและกฎเกณฑ์ที่เกี่ยวข้องกับลักษณะการใช้พื้นที่ และความเป็นมิตรต่อสิ่งแวดล้อม ภายใต้เงื่อนไขการเปลี่ยนแปลงดังกล่าว การยึดถือหลักการบริหารจัดการที่ดีทั้งในภาครัฐและภาคธุรกิจเอกชน การใช้ระบอบประชาธิปไตย และการปฏิบัติให้เป็นไปตามสิทธิมนุษยชนจะเข้มข้นมากขึ้น

สำหรับสถานการณ์และสภาพแวดล้อมภายในประเทศไทยนั้น ผลของการพัฒนาตั้งแต่อดีตถึงปัจจุบันทำให้ประเทศไทยมีระดับการพัฒนาที่สูงขึ้นตามลำดับ โดยถูกจัดอยู่ในกลุ่มประเทศระดับรายได้ปานกลางมาตั้งแต่ปี ๒๕๓๑ และได้ขยับสูงขึ้นมาอยู่ในกลุ่มบนของกลุ่มประเทศระดับรายได้ปานกลางตั้งแต่ปี ๒๕๕๓ และล่าสุดในปี ๒๕๕๗ รายได้ประชาชาติต่อหัวเพิ่มขึ้นเป็น ๕,๗๓๙.๒ ดอลลาร์ สหรัฐ. ต่อปีฐานการผลิตและบริการหลากหลายขึ้น ฐานการส่งออกสินค้าอุตสาหกรรมใหญ่ขึ้นมาก หลายสาขาการผลิตและบริการสามารถแข่งขันและมีส่วนแบ่งในตลาดโลกสูงขึ้นและสร้างรายได้เงินตราต่างประเทศในระดับสูง อาทิ กลุ่มยานยนต์ อิเล็กทรอนิกส์และเครื่องใช้ไฟฟ้า อุตสาหกรรมอาหาร สินค้าเกษตร การท่องเที่ยว และบริการด้านสุขภาพ ฐานเศรษฐกิจที่ใหญ่ขึ้นส่งผลให้การจ้างงานเพิ่มขึ้นเป็น ๓๘.๑ ล้านคนจากประชากรวัยแรงงาน ๓๘.๖ ล้านคน อัตราการว่างงานเฉลี่ยไม่ถึงร้อยละ ๑ ปัญหาความยากจนจึงลดลงตามลำดับจากร้อยละ ๒๐.๐ ในปี ๒๕๕๐ เป็นร้อยละ ๑๐.๙ ในปี ๒๕๕๖ คุณภาพชีวิตดีขึ้นในทุกๆ ด้าน โอกาสการได้รับการศึกษา บริการสาธารณสุข บริการสาธารณะและโครงสร้างพื้นฐานต่างๆ และการคุ้มครองทางสังคม อื่นๆ รวมถึงการเข้าถึงทรัพยากรต่างๆ มีความครอบคลุมและมีคุณภาพดีขึ้นตามลำดับ ในขณะที่เดียวกันประเทศไทยก็มีความเป็นสากลมากขึ้น ความร่วมมือระหว่างประเทศไทยกับนานาชาติทั้งในรูปของทวิภาคีและพหุภาคีเพื่อเป็นกลไกและช่องทางในการสนับสนุนการพัฒนาเศรษฐกิจ สังคม และการเมืองของประเทศก็มีความก้าวหน้าไปมาก รวมทั้งกรอบความร่วมมือที่ช่วยทำให้ประเทศไทยสามารถยกระดับมาตรฐานต่างๆ ไปสู่ระดับสากลก็มีความคืบหน้ามากขึ้น

นอกจากนั้น ประสบการณ์ในช่วงวิกฤตเศรษฐกิจและการเงินในปี ๒๕๔๐ - ๒๕๔๑ ได้ส่งผลให้ภาครัฐและภาคเอกชนปรับตัวในการบริหารความเสี่ยงและสร้างภูมิคุ้มกัน ให้ดีขึ้นตามแนวทางการบริหารจัดการที่ดีอันได้แก่ การดำเนินการที่มีประสิทธิภาพ โปร่งใส รับผิดชอบและตรวจสอบได้อย่างเป็นระบบดีขึ้น มีการกำกับดูแลวินัยทางการเงิน การคลังที่กำหนดกรอบของความยั่งยืนทางการคลังเป็นแนวปฏิบัติที่ดีขึ้นและฐานะการคลังมีความมั่นคงมากขึ้น และฐานะเงินสำรองระหว่างประเทศอยู่ในระดับสูง มีการปรับปรุงในเรื่องกฎหมาย กฎระเบียบต่างๆ ให้มีการดำเนินการอย่างเป็นระบบมากขึ้น มีการสร้างความเป็นธรรมให้กับกลุ่มต่างๆ สามารถคุ้มครองผู้บริโภคและประชาชนจากการถูกเอารัดเอาเปรียบได้ดีขึ้น ช่วยสร้างบรรยากาศของการแข่งขันในตลาด และสนับสนุนให้การดำเนินธุรกิจในประเทศไทยมีความสะดวกคล่องตัวมากขึ้น

แต่ประเทศไทยก็ยังมีจุดอ่อนในเชิงโครงสร้างหลายด้านทั้งทางเศรษฐกิจ สังคม และการเมือง จุดอ่อนสำคัญของประเทศไทยได้แก่ โครงสร้างประชากรสูงอายุมากขึ้นตามลำดับ แต่คุณภาพคนโดยเฉลี่ยยังต่ำและการออมไม่เพียงพอ ประเทศขาดแคลนแรงงานทั้งในกลุ่มทักษะฝีมือสูงและกลุ่มทักษะฝีมือระดับล่าง ผลิตภาพแรงงานโดยเฉลี่ยยังต่ำ ทั้งระบบเศรษฐกิจมีผลิตภาพการผลิตรวมต่ำ ต้องอาศัยการเพิ่มปริมาณเป็นแรงขับเคลื่อนหลัก ขณะที่โครงสร้าง

เศรษฐกิจ.....

เศรษฐกิจมีสัดส่วนภาคการค้าระหว่างประเทศต่อขนาดของเศรษฐกิจสูงกว่าเศรษฐกิจภายในประเทศมาก จึงมีความอ่อนไหวและผันผวนตามปัจจัยภายนอกเป็นสำคัญ ฐานการผลิตเกษตรและบริการมีผลิตภาพการผลิตต่ำ โดยที่การใช้องค์ความรู้ เทคโนโลยี และนวัตกรรมเพื่อการเพิ่มมูลค่ายังมีน้อย การลงทุนเพื่อการวิจัยและพัฒนาอย่างไม่เพียงพอ การวิจัยที่ดำเนินการไปแล้วไม่ถูกนำมาใช้ให้เกิดประโยชน์เชิงเศรษฐกิจและสังคมได้อย่างคุ้มค่า การพัฒนานวัตกรรมมีน้อย สาหรับการดำเนินงานและการบริหารจัดการภาครัฐก็ยังขาดการบูรณาการจึงสิ้นเปลืองงบประมาณ การดำเนินงานเพื่อการพัฒนาภาคความต่อเนื่องประสิทธิภาพต่ำ ขาดความโปร่งใส และขาดความรับผิดชอบ ขณะที่ปัญหาคอร์รัปชันมีเป็นวงกว้าง การพัฒนาโครงสร้างพื้นฐานและระบบโลจิสติกส์รวมทั้งการบริหารจัดการน้ำยังไม่เป็นระบบโครงข่ายที่สมบูรณ์และล่าช้า การบังคับใช้กฎหมายยังขาดประสิทธิภาพ และกฎระเบียบต่างๆ ล้าสมัยไม่ทันกับการเปลี่ยนแปลง คนไทยยังมีปัญหาด้านคุณธรรมจริยธรรม ไม่เคารพสิทธิผู้อื่นและไม่ยึดผลประโยชน์ส่วนรวมเป็นสำคัญขณะที่ความเหลื่อมล้ำและ

ความแตกแยกในสังคมไทยยังเป็นปัญหาที่ท้าทายมาก รวมทั้งปัญหาในด้านทรัพยากรธรรมชาติและสิ่งแวดล้อมที่เผชิญกับภาวะขยะล้นเมืองและสิ่งแวดล้อมเสื่อมโทรมลงในทุกด้าน ทั้งนี้ ปัจจัยและเงื่อนไขภายในประเทศที่จะส่งผลต่ออนาคตการพัฒนาประเทศไทยที่สำคัญ ได้แก่ การเปลี่ยนแปลงโครงสร้างประชากรสู่สังคมผู้สูงอายุอย่างสมบูรณ์ ในระยะเวลา ๒๐ ปีต่อจากนี้ไป จะมีนัยยะที่สำคัญยิ่งต่อการพัฒนาประเทศ กำลังคนในวัยเด็กและวัยแรงงานจะลดลง ผู้สูงอายุจะเพิ่มขึ้นอย่างรวดเร็วย่อมส่งผลต่อศักยภาพทางเศรษฐกิจของประเทศ รูปแบบการใช้จ่ายการลงทุนและการออม ตลอดจนค่าใช้จ่ายด้านสุขภาพ ความมั่นคงทางสังคมและคุณภาพชีวิตผู้สูงอายุ ขณะเดียวกันประเทศไทยก็เผชิญกับข้อจำกัดด้านทรัพยากร ทั้งด้านแรงงานและทรัพยากรธรรมชาติที่มีนัยยะต่อต้นทุนการผลิตและสภาพแวดล้อมความเป็นอยู่ของประชาชนนอกจากนั้นปัญหาความเหลื่อมล้ำในมิติต่างๆ ก็มีนัยยะต่อการสร้างความสามัคคี สมานฉันท์ในสังคม ข้อจำกัดต่อการยกระดับศักยภาพทุนมนุษย์ ความจำเป็นในการลงทุนเพื่อยกระดับบริการทางสังคมและโครงสร้างพื้นฐานที่มีคุณภาพอย่างทั่วถึง และการปฏิรูปกฎระเบียบและกฎหมายที่ทำให้เกิดความไม่เป็นธรรมและลดความเหลื่อมล้ำ และที่สำคัญเงื่อนไขภายในที่ต้องปรับตัวคือ การแก้ปัญหาค่าครองชีพและการบริหารราชการแผ่นดิน ที่ทำให้จำเป็นต้องเร่งปฏิรูประบบราชการและการเมืองเพื่อให้เกิดการบริหารราชการที่ดี

โครงสร้างที่เป็นจุดอ่อนและการบริหารจัดการที่ขาดประสิทธิภาพและความโปร่งใสดังกล่าว จะส่งผลให้ประเทศไทยยังต้องเผชิญกับแรงกดดันและความเสี่ยงมากขึ้นภายใต้สถานการณ์ที่กระแสโลกาภิวัตน์เข้มข้นขึ้น เป็นโลกไร้พรมแดนอย่างแท้จริง โดยที่การเคลื่อนย้ายของผู้คน สินค้าและบริการ เงินทุน องค์ความรู้เทคโนโลยี ข้อมูลและข่าวสารต่างๆ เป็นไปอย่างเสรี ส่งผลให้การแข่งขันในตลาดโลกรุนแรงขึ้นโดยที่ประเทศต่างๆ เร่งผลักดันการเพิ่มผลิตภาพและการพัฒนานวัตกรรมเพื่อการแข่งขัน ขณะเดียวกันความเสี่ยงและข้อจำกัดที่เกิดจากสภาพภูมิอากาศผันผวนรุนแรงต่อการดำเนินธุรกิจและการดำเนินชีวิตของผู้คนก็เพิ่มขึ้น กฎเกณฑ์และกฎระเบียบของสังคมโลกจึงมีความเข้มงวดมากขึ้นทั้งในเรื่องการปลดปล่อยมลพิษ สิทธิมนุษยชน และกฎระเบียบทางการเงิน เป็นต้นเงื่อนไขต่างๆ ดังกล่าวจะเป็นแรงกดดันให้ประเทศไทยต้องปรับตัวและมีการบริหารความเสี่ยงอย่างชาญฉลาดมากขึ้น โดยที่การปรับตัวจะต้องหยั่งรากลึกกลงไปถึงการเปลี่ยนแปลงในเชิงโครงสร้างเพื่อแก้จุดอ่อนและควบคู่ไปกับการสร้างกลไกเชิงรุกให้จุดแข็งของประเทศเป็นประโยชน์สูงสุดแก่ประชาชนส่วนใหญ่ของประเทศ ซึ่งหากไม่สามารถแก้ปัญหาและปฏิรูปให้สัมฤทธิ์ผลได้ในระยะ ๔ - ๕ ปีต่อจากนี้ไป ประเทศไทยจะสูญเสียความสามารถในการแข่งขัน รายได้เฉลี่ยของประชาชนจะไม่สามารถยกระดับให้ดีขึ้นได้คุณภาพคนโดยเฉลี่ยจะยังต่ำ และปัญหาความเหลื่อมล้ำจะรุนแรงขึ้น รวมทั้งทรัพยากรจะร่อยหรอเสื่อมโทรมลงไปอีกและในที่สุดการพัฒนาประเทศจะไม่สามารถยั่งยืนไปได้ในระยะยาว

ทั้งนี้ เงื่อนไขในปัจจุบันและแนวโน้มการเปลี่ยนแปลงในอนาคตในทุกมิติจะส่งผลต่ออนาคตการพัฒนาประเทศไทยอย่างมากโดยเฉพาะอย่างยิ่งลักษณะในเชิงโครงสร้างทั้งทางเศรษฐกิจและสังคมภายในประเทศทั้งที่เป็นจุดแข็งและเป็นจุดอ่อนที่จะต้องเผชิญและผสมผสานกับปัจจัยภายนอกและก่อให้เกิดทั้งโอกาสและความเสี่ยงในหลากหลาย

มิติการที่.....

มิติการที่ประเทศไทยจะสามารถแสวงหาโอกาสจากการพัฒนาของโลกและรับมือกับภัยคุกคามเหล่านี้ได้นั้น จำเป็นจะต้องมีการวิเคราะห์แนวโน้มการเปลี่ยนแปลงในอนาคตอย่างรอบด้านขณะเดียวกันต้องวิเคราะห์ศักยภาพภายในประเทศ เพื่อเตรียมความพร้อมของประเทศต่อการเปลี่ยนแปลงเหล่านั้น โดยที่ประเทศไทยต้องปฏิรูปและปรับเปลี่ยนอย่างเป็นระบบขนานใหญ่เพื่อให้โครงสร้างทางเศรษฐกิจและสังคมของประเทศเหมาะสมกับภูมิทัศน์ใหม่ของโลกยืดหยุ่นปรับตัวได้เร็ว สามารถรับมือกับความเสี่ยงและภัยคุกคามแบบใหม่ได้ และสามารถอาศัยโอกาสจากการเปลี่ยนแปลงบริบทโลกมาสร้างประโยชน์สุขให้กับคนในชาติได้ ไม่ว่าจะเป็นการปรับโครงสร้างเศรษฐกิจและสังคม การลงทุนเพื่อพัฒนาโครงสร้างพื้นฐาน การพัฒนาทรัพยากรมนุษย์ การปรับเปลี่ยนค่านิยมและวัฒนธรรมการดำรงชีวิตการทำงาน และการเรียนรู้ ซึ่งจำเป็นต้องอย่างยิ่งที่จะต้องอาศัยความร่วมมือจากทุกภาคส่วนในการดำเนินการร่วมกันอย่างเป็นเอกภาพมีการจัดลำดับความสำคัญและแบ่งหน้าที่รับผิดชอบอย่างชัดเจนของผู้ที่เกี่ยวข้องกับประเด็นปัญหานั้นๆ ซึ่งการดำเนินการดังกล่าวจะต้องกำหนดเป็นยุทธศาสตร์การพัฒนาประเทศในระยะยาว เพื่อกำหนดวิสัยทัศน์และเป้าหมายการพัฒนาประเทศและกรอบการทำงานของภาคส่วนต่างๆ เพื่อให้ขับเคลื่อนการพัฒนาประเทศไปสู่เป้าหมายที่กำหนดไว้

ดังนั้น จึงจำเป็นต้องกำหนดยุทธศาสตร์ที่เหมาะสมเพื่อแก้ไขจุดอ่อนและเสริมจุดแข็งให้เอื้อต่อการพัฒนาประเทศ เพื่อให้บรรลุซึ่งเป้าหมายการสร้างและรักษาไว้ซึ่งผลประโยชน์แห่งชาติในการที่จะให้ประเทศไทยมีความมั่นคงในทุกด้าน คนในชาติมีคุณภาพชีวิตที่ดีและมั่งคั่ง และประเทศสามารถพัฒนาไปได้อย่างยั่งยืน ทั้งนี้การวิเคราะห์ให้ได้ข้อสรุปเกี่ยวกับจุดแข็ง จุดอ่อน โอกาสและข้อจำกัดรวมทั้งความเสี่ยงของประเทศ จะนำไปสู่การกำหนดตำแหน่งเชิงยุทธศาสตร์และเป้าหมายของประเทศที่ชัดเจนและได้รับการยอมรับร่วมกันในสังคมไทยที่จะส่งผลให้เกิดการผนึกกำลังและระดมทรัพยากรอย่างมีประสิทธิภาพในการขับเคลื่อนการพัฒนาไปในทิศทางที่สอดคล้องกัน การดำเนินการมีบูรณาการและเป็นเอกภาพภายใต้การมองภาพอนาคตของประเทศที่เป็นภาพเดียวกัน

อย่างไรก็ตามในช่วงที่ผ่านมา ประเทศไทยมิได้มีการกำหนดวิสัยทัศน์ประเทศ เป้าหมายและยุทธศาสตร์ของประเทศในระยะยาว การบริหารราชการแผ่นดินของฝ่ายบริหารจึงให้ความสำคัญกับนโยบายพรรคการเมืองหรือนโยบายของรัฐบาลซึ่งเมื่อมีการเปลี่ยนรัฐบาลก็ทำให้การดำเนินนโยบายขาดความต่อเนื่อง ถือเป็นภาระสูญเสียโอกาสและสิ้นเปลืองทรัพยากรของประเทศ ดังนั้น เพื่อเป็นการปฏิรูประบบการบริหารราชการแผ่นดินของประเทศไทยให้มีเป้าหมายการพัฒนาในระยะยาว และเพื่อเป็นการกำหนดให้ฝ่ายบริหารมีความรับผิดชอบที่จะต้องขับเคลื่อนประเทศไปสู่เป้าหมายที่เป็นที่ยอมรับร่วมกันและเป็นเอกภาพ ประเทศไทยจำเป็นต้องมี “ยุทธศาสตร์ชาติ” ซึ่งภายใต้ยุทธศาสตร์ชาติ ประเทศไทยต้องปฏิรูปและปรับเปลี่ยนอย่างเป็นระบบขนานใหญ่ เพื่อให้โครงสร้างทางเศรษฐกิจและสังคมของประเทศเหมาะสมกับภูมิทัศน์ใหม่ของโลกยืดหยุ่นปรับตัวได้เร็ว สามารถรับมือกับความเสี่ยงและภัยคุกคามแบบใหม่ได้ และสามารถอาศัยโอกาสจากการเปลี่ยนแปลงบริบทโลกมาสร้างประโยชน์สุขให้กับคนในชาติได้ จะต้องมีการกำหนดวิสัยทัศน์ เป้าหมายของประเทศ และทิศทางในการขับเคลื่อนประเทศให้สอดคล้องกับประเด็นการเปลี่ยนแปลงและความท้าทายต่างๆ ของบริบทโลก และบริบทการพัฒนาภายในประเทศ

การกำหนดให้มี “ยุทธศาสตร์ชาติ” เพื่อเป็นยุทธศาสตร์ในการพัฒนาประเทศในระยะยาว พร้อมกับการปฏิรูปและการพัฒนาระบบและกลไกการบริหารราชการแผ่นดินในการขับเคลื่อนยุทธศาสตร์ให้สามารถนำไปสู่การปฏิบัติอย่างจริงจังจะช่วยยกระดับคุณภาพของประเทศไทยในทุกภาคส่วนและนาพาประเทศไทยให้หลุดพ้นหรือบรรเทาความรุนแรงของสภาพปัญหาที่เกิดขึ้นในปัจจุบัน ทั้งปัญหาทางเศรษฐกิจ ปัญหาความเหลื่อมล้ำ ปัญหาการทุจริตคอร์รัปชัน และปัญหาความขัดแย้งในสังคม รวมถึงสามารถรับมือกับภัยคุกคามและบริหารจัดการกับความเสี่ยงที่จะเกิดขึ้นในอนาคต และสามารถเปลี่ยนผ่านประเทศไทยไปพร้อมๆ กับการเปลี่ยนแปลงภูมิทัศน์ใหม่ของโลกได้ซึ่งจะทำให้ประเทศไทยยังคงรักษาบทบาทสำคัญในเวทีโลก สามารถดำรงรักษาความเป็นชาติที่มีความมั่นคงทางเศรษฐกิจ สังคม และวัฒนธรรม และคนไทยในประเทศมีความอยู่ดีมีสุขอย่างถ้วนหน้ากันสาระสำคัญของยุทธศาสตร์ชาติซึ่งคณะกรรมการ

จัดทำยุทธศาสตร์....

จัดทำยุทธศาสตร์ชาติกำลังดำเนินการร่างอยู่ในขณะนี้ จะประกอบด้วยวิสัยทัศน์และเป้าหมายของชาติที่คนไทยทุกคนต้องการบรรลุร่วมกันรวมทั้งนโยบายแห่งชาติและมาตรการเฉพาะ ซึ่งเป็นแนวทาง ทิศทางและวิธีการที่ทุกองค์กรและคนไทยทุกคนต้องมุ่งดำเนินการไปพร้อมกันอย่างประสานสอดคล้อง เพื่อให้บรรลุซึ่งสิ่งที่คนไทยทุกคนต้องการ คือ ประเทศไทยมั่นคง มั่งคั่ง และยั่งยืน ในทุกสาขาของกำลังอำนาจแห่งชาติ อันได้แก่ การเมืองภายในประเทศ การเมืองต่างประเทศ เศรษฐกิจ สังคมจิตวิทยา การทหาร วิทยาศาสตร์และเทคโนโลยีการพลังงาน ทรัพยากรธรรมชาติและสิ่งแวดล้อม และเทคโนโลยีสารสนเทศและการสื่อสาร

๒.๒ วิสัยทัศน์

วิสัยทัศน์ “ประเทศไทยมีความมั่นคง มั่งคั่ง ยั่งยืน เป็นประเทศพัฒนาแล้ว ด้วยการพัฒนาตามหลักปรัชญาของเศรษฐกิจพอเพียง” หรือเป็นคติพจน์ประจำชาติว่า “มั่นคง มั่งคั่ง ยั่งยืน” ทั้งนี้วิสัยทัศน์ดังกล่าวจะต้องสนองต่อผลประโยชน์แห่งชาติ อันได้แก่การมีเอกราช อธิปไตย และบูรณภาพแห่งเขตอำนาจรัฐ การดำรงอยู่อย่างมั่นคง ยั่งยืนของสถาบันหลักของชาติ การดำรงอยู่อย่างมั่นคงของชาติและประชาชนจากภัยคุกคามทุกรูปแบบ การอยู่ร่วมกันในชาติอย่างสันติสุขเป็นปึกแผ่นมีความมั่นคงทางสังคมท่ามกลางพหุสังคมและการมีเกียรติและศักดิ์ศรีของความเป็นมนุษย์ ความเจริญเติบโตของชาติความเป็นธรรมและความอยู่ดีมีสุขของประชาชน ความยั่งยืนของฐานทรัพยากรธรรมชาติสิ่งแวดล้อม ความมั่นคงทางพลังงานและอาหารความสามารถในการรักษาผลประโยชน์ของชาติภายใต้การเปลี่ยนแปลงของสถานะแวดล้อมระหว่างประเทศและการอยู่ร่วมกันอย่างสันติประสานสอดคล้องกัน ด้านความมั่นคงในประชาคมอาเซียนและประชาคมโลกอย่างมีเกียรติและศักดิ์ศรีไม่เป็นภาระของโลกและสามารถเกื้อกูลประเทศที่มีศักยภาพทางเศรษฐกิจที่ดียกกว่า

วิสัยทัศน์

วิสัยทัศน์ : “ประเทศไทยมีความมั่นคง มั่งคั่ง ยั่งยืน เป็นประเทศพัฒนาแล้ว ด้วยการพัฒนาตามปรัชญาของเศรษฐกิจพอเพียง”



ความมั่นคง

- **การมีความมั่นคงปลอดภัย** จากภัยและการเปลี่ยนแปลงทั้งภายในประเทศ และ ภายนอกประเทศในทุกระดับ ทั้งระดับประเทศ สังคม ชุมชน ครัวเรือน และปัจเจกบุคคล และมีความมั่นคงในทุกมิติ ทั้งมิติเศรษฐกิจ สังคม สิ่งแวดล้อม และการเมือง
- **ประเทศ** มีความมั่นคงในเอกราชและอธิปไตย มีสถาบันชาติ ศาสนา พระมหากษัตริย์ที่เข้มแข็งเป็นศูนย์กลางและเป็นที่ยึดเหนี่ยวจิตใจของประชาชน ระบบการเมืองที่มั่นคงเป็นกลไกที่นำไปสู่การบริหารประเทศที่ต่อเนื่องและโปร่งใสตามหลักธรรมาภิบาล
- **สังคม** มีความปรองดองและความสามัคคี สามารถผนึกกำลังเพื่อพัฒนาประเทศ ชุมชน มีความเข้มแข็ง ครอบครัว มีความอบอุ่น
- **ประชาชน** มีความมั่นคงในชีวิต มีงานและรายได้ที่มั่นคงพอเพียงกับการดำรงชีวิต มีที่อยู่อาศัยและความปลอดภัยในชีวิตทรัพย์สิน
- **ฐานทรัพยากรและสิ่งแวดล้อม** มีความมั่นคงของอาหาร พลังงาน และน้ำ



ความมั่งคั่ง

- **ประเทศไทยมีการขยายตัวของเศรษฐกิจอย่างต่อเนื่อง** ยกเว้นปีเป็นประเทศในกลุ่มประเทศรายได้สูงความเหลื่อมล้ำของการพัฒนาลดลง ประชากรได้รับผลประโยชน์จากการพัฒนาอย่างเท่าเทียมกันมากขึ้น
- **เศรษฐกิจมีความสามารถในการแข่งขันสูง** สามารถสร้างรายได้ทั้งจากภายในและภายนอกประเทศ สร้างฐานเศรษฐกิจและสังคมแห่งอนาคต และเป็นจุดสำคัญของการเชื่อมโยงในภูมิภาคทั้งการคมนาคมขนส่ง การผลิต การค้า การลงทุน และการทำธุรกิจ มีบทบาทสำคัญในระดับภูมิภาคและระดับโลก เกิดสายสัมพันธ์ทางเศรษฐกิจและการค้าอย่างมีพลัง
- **ความสมบูรณ์ในทุนที่จะสามารถสร้างการพัฒนาต่อเนื่อง** ได้แก่ ทุนมนุษย์ ทุนทางปัญญา ทุนทางการเงิน ทุนที่เป็นเครื่องมือ เครื่องจักร ทุนทางสังคม และทุนทรัพยากรธรรมชาติและสิ่งแวดล้อม



ความยั่งยืน

- **การพัฒนาที่สามารถสร้างความเจริญ** รายได้ และคุณภาพชีวิตของประชาชนให้เพิ่มขึ้นอย่างต่อเนื่อง ซึ่งเป็นการเจริญเติบโตของเศรษฐกิจที่ไม่ใช้ทรัพยากรธรรมชาติเกินพอดี ไม่สร้างมลภาวะต่อสิ่งแวดล้อมจนเกินความสามารถในการรองรับและเยียวยาของระบบนิเวศน์
- **การผลิตและการบริโภคเป็นมิตรกับสิ่งแวดล้อม** และสอดคล้องกับกฎระเบียบของประชาคมโลกซึ่งเป็นที่ยอมรับร่วมกัน ความอุดมสมบูรณ์ของทรัพยากรธรรมชาติและสิ่งแวดล้อมมีคุณภาพดีขึ้น คนมีความรับผิดชอบต่อสังคม มีความเอื้ออาทร เสียสละเพื่อผลประโยชน์ส่วนรวม
- **มุ่งประโยชน์ส่วนรวมอย่างยั่งยืน** ให้มีความสำคัญกับการมีส่วนร่วมของประชาชนทุกภาคส่วน เพื่อการพัฒนาในทุกระดับอย่างสมดุล มีเสถียรภาพ และยั่งยืน
- **ประชาชนทุกภาคส่วนในสังคมยึดถือและปฏิบัติตาม** ปรัชญาของเศรษฐกิจพอเพียง

อนาคตประเทศไทย ปี ๒๕๗๙ : ร่วมมือกันขับเคลื่อนประเทศให้ก้าวไปสู่.....

เศรษฐกิจและสังคมไทยมีการพัฒนาอย่างมั่นคงและยั่งยืน โดยสถาบันหลักของชาติดำรงอยู่อย่างมั่นคงเป็นจุดยึดเหนี่ยวของสังคม มีความสามัคคีของคนในชาติ มีความสงบและอยู่ร่วมกันอย่างสันติสุขในทุกพื้นที่ และมีระดับรายได้ในกลุ่มประเทศรายได้สูง ความเป็นธรรมในสังคมและความเหลื่อมล้ำลดลงในทุกมิติ ประเทศไทยมีบทบาทสำคัญในภูมิภาคและโลก

ระบบเศรษฐกิจมีความเป็นชาติการค้าบนฐานการขยายตัวของการค้าส่งค้าปลีกและเศรษฐกิจดิจิทัลที่เข้มข้นขึ้น มีการเติบโตอย่างมีคุณภาพ กระจายฐานการผลิตและบริการไปในพื้นที่ต่างๆ อย่างทั่วถึง มีเสถียรภาพ แข่งขันบนฐานการพัฒนานวัตกรรม และมีฐานการผลิตและบริการ และลงทุนที่เชื่อมโยงในอาเซียน เพื่อให้ประเทศไทยเข้าสู่การมีรายได้สูงภายในปี ๒๕๗๙ และเข้าสู่การเป็นประเทศพัฒนาแล้ว โดย

- **ภาคเกษตร** เป็นฐานการผลิต bio-bases ที่สำคัญ เป็นฐานการผลิตอาหารที่มั่นคงและปลอดภัย และเป็นฐานการผลิตที่มีผลผลิตทางการผลิตสูง มีระบบบริหารจัดการที่ดีด้านประมง
- **ภาคอุตสาหกรรม** ฐานอุตสาหกรรมเดิมมีศักยภาพสูงขึ้น มีอุตสาหกรรมอนาคตที่ได้รับการพัฒนาให้เป็นฐานรายได้ใหม่ โดยมุ่งสู่การเป็นศูนย์กลางการผลิต การค้า และการลงทุนในอนุภูมิภาคและภูมิภาคอาเซียน เช่น ศูนย์การผลิตรถยนต์และชิ้นส่วนและศูนย์ทดสอบและวิจัยพัฒนารถยนต์และชิ้นส่วนของเอเชีย ศูนย์กลางการผลิตพลังงาน/วัสดุชีวภาพของภูมิภาคอาเซียน ศูนย์กลางการผลิตอุตสาหกรรมดิจิทัล เป็นต้น
- **ภาคบริการ** ธุรกิจบริการเดิมได้รับการพัฒนาระดับคุณภาพและศักยภาพให้สูงขึ้น เช่น การขนส่ง ทั้งทางบก ทางอากาศ และทางทะเล และส่งเสริมธุรกิจบริการอนาคตให้เป็นฐานรายได้ใหม่ โดยมุ่งสู่การเป็นศูนย์กลางการลงทุนและการให้บริการของภูมิภาคอาเซียน เช่น ศูนย์กลางการให้บริการสุขภาพของภูมิภาคอาเซียน เมืองหลวงแห่งการท่องเที่ยวและบริการของอาเซียน ศูนย์บริการทางการเงิน การศึกษานานาชาติ และบริการด้านโลจิสติกส์ เป็นต้น
- **วิสาหกิจและการดำเนินธุรกิจ** วิสาหกิจขนาดกลาง ขนาดย่อมเข้มแข็ง เป็นฐานการผลิตและบริการที่สำคัญของประเทศ

คนไทยในอนาคต มีศักยภาพในการร่วมกันพัฒนาประเทศ สามารถปรับตัวรองรับบริบทการพัฒนาในอนาคต มีความพร้อมทั้งกาย ใจ สติปัญญา มีทักษะในการวิเคราะห์อย่างมีเหตุผล มีการเรียนรู้ตลอดชีวิต มีภูมิคุ้มกันต่อการเปลี่ยนแปลง มีจิตสำนึกวัฒนธรรมที่ดีงาม รู้คุณค่าความเป็นไทย และมีความรับผิดชอบ เป็นรากฐานที่มั่นคงของชุมชนสังคม รักชาติ และสถาบันพระมหากษัตริย์

สังคมไทยเป็นสังคมที่เป็นธรรม มีความเหลื่อมล้ำน้อย อัตราความยากจนต่ำ มีการกระจายโอกาสการเข้าถึงทรัพยากรการสร้างฐานอาชีพ บริการทางสังคมที่มีคุณภาพ และกระบวนการยุติธรรมอย่างทั่วถึง ไม่คอร์รัปชัน โดยที่ประชาชนทุกช่วงวัยมีคุณภาพชีวิตที่ดี ครอบครัวอยู่ดีมีสุข

เศรษฐกิจและสังคมพัฒนาอย่างเป็นมิตรกับสิ่งแวดล้อม เป็นประเทศที่มีระบบเศรษฐกิจสีเขียว ระดับการปล่อยก๊าซคาร์บอนไดออกไซด์ต่ำ มีพื้นที่สีเขียวใหญ่ขึ้น ประชาชนมีพฤติกรรมการผลิตและการบริโภคที่เป็นมิตรต่อสิ่งแวดล้อม

ระบบการบริหารภาครัฐมีประสิทธิภาพ ทันสมัย รับผิดชอบ โปร่งใส ตรวจสอบได้และประชาชนมีส่วนร่วม กระจายอำนาจและมีการกำหนดภารกิจที่เหมาะสมระหว่างส่วนกลาง ภูมิภาค และท้องถิ่น

๒.๓ ยุทธศาสตร์ชาติ

ในการที่จะบรรลุวิสัยทัศน์และทำให้ประเทศไทยพัฒนาไปสู่อนาคตที่พึงประสงค์นั้น จำเป็นจะต้องมีการวางแผนและกำหนดยุทธศาสตร์การพัฒนาในระยะยาว และกำหนดแนวทางการพัฒนาของทุกภาคส่วนให้ขับเคลื่อนไปในทิศทางเดียวกัน ดังนั้น จึงจำเป็นต้องกำหนดยุทธศาสตร์ชาติในระยะยาว เพื่อถ่ายทอดแนวทางการพัฒนาสู่การปฏิบัติในแต่ละช่วงเวลาอย่างต่อเนื่องและมีการบูรณาการ และสร้างความเข้าใจถึงอนาคตของประเทศไทยร่วมกัน และเกิดการรวมพลังของทุกภาคส่วนในสังคมทั้งประชาชน เอกชน ประชาสังคมในการขับเคลื่อนการพัฒนาเพื่อการสร้างและรักษาไว้ซึ่งผลประโยชน์แห่งชาติและบรรลุวิสัยทัศน์ “ประเทศไทยมีความมั่นคง มั่งคั่ง ยั่งยืนเป็นประเทศพัฒนาแล้ว ด้วยการพัฒนาตามหลักปรัชญาของเศรษฐกิจพอเพียง” หรือคติพจน์ประจำชาติ “มั่นคง มั่งคั่ง ยั่งยืน”

เพื่อให้ประเทศ.....

เพื่อให้ประเทศมีขีดความสามารถในการแข่งขัน มีรายได้สูงอยู่ในกลุ่มประเทศพัฒนาแล้ว คนไทยมีความสุข อยู่ดี กินดี สังคมมีความมั่นคงเสมอภาคและเป็นธรรม ซึ่งยุทธศาสตร์ชาติที่จะใช้เป็นกรอบแนวทางการพัฒนาในระยะ ๒๐ ปีต่อจากนี้ไป จะประกอบด้วย ๖ ยุทธศาสตร์ ได้แก่ (๑) ยุทธศาสตร์ด้านความมั่นคง (๒) ยุทธศาสตร์ด้านการสร้างความสามารถในการแข่งขัน (๓) ยุทธศาสตร์การพัฒนาและเสริมสร้างศักยภาพคน (๔) ยุทธศาสตร์ด้านการสร้างโอกาสความเสมอภาคและเท่าเทียมกันทางสังคม (๕) ยุทธศาสตร์ด้านการสร้างการเติบโตบนคุณภาพชีวิตที่เป็นมิตรกับสิ่งแวดล้อม และ (๖) ยุทธศาสตร์ด้านการปรับสมดุลและพัฒนาระบบการบริหารจัดการภาครัฐ โดยมีสาระสำคัญของแต่ละยุทธศาสตร์ สรุปได้ ดังนี้

๒.๓.๑ ยุทธศาสตร์ด้านความมั่นคง มีเป้าหมายทั้งในการสร้างเสถียรภาพภายในประเทศและช่วยลดและป้องกันภัยคุกคามจากภายนอก รวมทั้งสร้างความเชื่อมั่นในกลุ่มประเทศอาเซียนและประชาคมโลกที่มีต่อประเทศไทย กรอบแนวทางที่ต้องให้ความสำคัญ อาทิ

(๑) การเสริมสร้างความมั่นคงของสถาบันหลักและการปกครองระบอบประชาธิปไตยอันมีพระมหากษัตริย์ทรงเป็นประมุข

(๒) การปฏิรูปกลไกการบริหารประเทศและพัฒนาความมั่นคงทางการเมือง ขจัดคอร์รัปชัน สร้างความเชื่อมั่นในกระบวนการยุติธรรม

(๓) การรักษาความมั่นคงภายในและความสงบเรียบร้อยภายใน ตลอดจนการบริหารจัดการความมั่นคงชายแดนและชายฝั่งทะเล

(๔) การพัฒนาระบบ กลไก มาตรการและความร่วมมือระหว่างประเทศทุกระดับ และรักษาคุณภาพความสัมพันธ์กับประเทศมหาอำนาจ เพื่อป้องกันและแก้ไขปัญหาความมั่นคงรูปแบบใหม่

(๕) การพัฒนาเสริมสร้างศักยภาพการป้องกันประเทศ การรักษาความสงบเรียบร้อยภายในประเทศสร้างความร่วมมือกับประเทศเพื่อนบ้านและมิตรประเทศ

(๖) การพัฒนาระบบการเตรียมพร้อมแห่งชาติและระบบบริหารจัดการภัยพิบัติ รักษาความมั่นคงของฐานทรัพยากรธรรมชาติ สิ่งแวดล้อม

(๗) การปรับกระบวนการทำงานของกลไกที่เกี่ยวข้องจากแนวตั้งสู่แนวระนาบมากขึ้น

๒.๓.๒ ยุทธศาสตร์ด้านการสร้างความสามารถในการแข่งขัน เพื่อให้ประเทศไทยสามารถพัฒนาไปสู่การเป็นประเทศพัฒนาแล้ว ซึ่งจำเป็นต้องยกระดับผลผลิตทางการผลิตและการใช้นวัตกรรมในการเพิ่มความสามารถในการแข่งขันและการพัฒนาอย่างยั่งยืนทั้งในสาขาอุตสาหกรรม เกษตรและบริการ การสร้างความมั่นคงและปลอดภัยด้านอาหาร การเพิ่มขีดความสามารถทางการค้าและการเป็นผู้ประกอบการ รวมทั้งการพัฒนาระบบเศรษฐกิจแห่งอนาคต ทั้งนี้ภายใต้กรอบการปฏิรูปและพัฒนาปัจจัยเชิงยุทธศาสตร์ทุกด้าน อันได้แก่โครงสร้างพื้นฐานและระบบโลจิสติกส์ วิทยาศาสตร์ เทคโนโลยีและนวัตกรรม การพัฒนาทุนมนุษย์ และการบริหารจัดการทั้งในภาครัฐและภาคธุรกิจเอกชน กรอบแนวทางที่ต้องให้ความสำคัญ อาทิ

(๑) การพัฒนาสมรรถนะทางเศรษฐกิจ ได้แก่การรักษาเสถียรภาพเศรษฐกิจและสร้างความเชื่อมั่น การส่งเสริมการค้าและการลงทุนที่อยู่บนการแข่งขันที่เป็นธรรมและรับผิดชอบต่อสังคม ตลอดจนการพัฒนาประเทศสู่ความเป็นชาติการค้าเพื่อให้ได้ประโยชน์จากห่วงโซ่มูลค่าในภูมิภาค และเป็นการยกระดับไปสู่ส่วนบนของห่วงโซ่มูลค่ามากขึ้น

(๒) การพัฒนาภาคการผลิตและบริการ บนฐานของการพัฒนานวัตกรรมและมีความเป็นมิตรต่อสิ่งแวดล้อม โดยมีการใช้ดิจิทัลและการค้าที่เข้มข้นเพื่อสร้างมูลค่าเพิ่มและขยายกิจกรรมการผลิตและบริการ โดยมุ่งสู่ความเป็นเลิศในระดับโลกและในระดับภูมิภาคในอุตสาหกรรมหลายสาขา และในภาคบริการที่หลากหลายตามรูปแบบการดำเนินชีวิตและการดำเนินธุรกิจที่เปลี่ยนไป รวมทั้งเป็นแหล่งอาหารคุณภาพ สะอาดและปลอดภัยของโลก

ภาคเกษตร....

- ภาคเกษตร โดยเสริมสร้างฐานการผลิตให้เข้มแข็งและยั่งยืน เพิ่มขีดความสามารถในการแข่งขันของภาคเกษตรส่งเสริมเกษตรกรรายย่อยให้ปรับไปสู่การทำเกษตรยั่งยืนที่เป็นมิตรกับสิ่งแวดล้อมและรวมกลุ่มเกษตรกรในการพัฒนาอาชีพที่เข้มแข็ง และการพัฒนาสินค้าเกษตรที่มีศักยภาพและอาหารคุณภาพ สะอาด และปลอดภัย

- ภาคอุตสาหกรรม โดยพัฒนาอุตสาหกรรมศักยภาพ ยกกระตักการพัฒนาอุตสาหกรรมปัจจุบันที่มีศักยภาพสูง และพัฒนาอุตสาหกรรมอนาคตที่มีศักยภาพ โดยการใช้ดิจิทัลและการค้ามาเพิ่มมูลค่าและยกระดับห่วงโซ่มูลค่าในระดับสูงขึ้น

- ภาคบริการ โดยขยายฐานการบริการให้มีความหลากหลาย มีความเป็นเลิศและเป็นมิตรต่อสิ่งแวดล้อม โดยการยกระดับบริการที่เป็นฐานรายได้เดิม เช่น การท่องเที่ยว และพัฒนาให้ประเทศไทยเป็นศูนย์กลางการให้บริการสุขภาพ ธุรกิจบริการด้านการเงินและธุรกิจบริการที่มีศักยภาพอื่นๆ เป็นต้น

(๓) การพัฒนาผู้ประกอบการและเศรษฐกิจชุมชน พัฒนาทักษะผู้ประกอบการ ยกกระตักผลิตภาพแรงงานและพัฒนาวิสาหกิจขนาดกลางและขนาดย่อม (SMEs) สู่สากล และพัฒนาวิสาหกิจชุมชนและสถาบันเกษตรกร

(๔) การพัฒนาพื้นที่เศรษฐกิจพิเศษและเมืองพัฒนาเขตเศรษฐกิจพิเศษชายแดน และพัฒนาระบบเมืองศูนย์กลางความเจริญ จัดระบบผังเมืองที่มีประสิทธิภาพและมีส่วนร่วม มีการจัดการสิ่งแวดล้อมเมือง และโครงสร้างพื้นฐานทางสังคมและเศรษฐกิจที่สอดคล้องกับศักยภาพ

(๕) การลงทุนพัฒนาโครงสร้างพื้นฐาน ในด้านการขนส่ง ด้านพลังงาน ระบบเทคโนโลยีสารสนเทศและการสื่อสารและการวิจัยและพัฒนา

(๖) การเชื่อมโยงกับภูมิภาคและเศรษฐกิจโลกสร้างความเป็นหุ้นส่วนการพัฒนากับนานาชาติ ส่งเสริมความร่วมมือกับนานาชาติในการสร้างความมั่นคงด้านต่างๆ เพิ่มบทบาทของไทยในองค์กรระหว่างประเทศ รวมถึงสร้างองค์ความรู้ด้านการต่างประเทศ

๒.๓.๓ ยุทธศาสตร์การพัฒนาและเสริมสร้างศักยภาพคน เพื่อพัฒนาคนและสังคมไทยให้เป็นรากฐานที่แข็งแกร่งของประเทศมีความพร้อมทางกาย ใจ สติปัญญา มีความเป็นสากล มีทักษะการคิดวิเคราะห์อย่างมีเหตุผล มีระเบียบวินัย เคารพกฎหมาย มีคุณธรรมจริยธรรม รู้คุณค่าความเป็นไทย มีครอบครัวที่มั่นคง กรอบแนวทางที่ต้องให้ความสำคัญ อาทิ

(๑) การพัฒนาศักยภาพคนตลอดช่วงชีวิตให้สนับสนุนการเจริญเติบโตของประเทศ

(๒) การยกระดับคุณภาพการศึกษาและการเรียนรู้ให้มีคุณภาพ เท่าเทียม และทั่วถึง

(๓) การปลูกฝังระเบียบวินัย คุณธรรม จริยธรรมค่านิยมที่พึงประสงค์

(๔) การสร้างเสริมให้คนมีสุขภาพที่ดี

(๕) การสร้างความอยู่ดีมีสุขของครอบครัวไทยเสริมสร้างบทบาทของสถาบันครอบครัวในการ

บ่มเพาะจิตใจให้เข้มแข็ง

๒.๓.๔ ยุทธศาสตร์ด้านการสร้างโอกาสความเสมอภาคและเท่าเทียมกันทางสังคม เพื่อเร่งกระจายโอกาสการพัฒนาและสร้างความมั่นคงให้ทั่วถึง ลดความเหลื่อมล้ำไปสู่สังคมที่เสมอภาคและเป็นธรรม กรอบแนวทางที่ต้องให้ความสำคัญ อาทิ

(๑) การสร้างความมั่นคงและการลดความเหลื่อมล้ำทางด้านเศรษฐกิจและสังคม

(๒) การพัฒนาระบบบริการและระบบบริหารจัดการสุขภาพ

(๓) การสร้างสภาพแวดล้อมและนวัตกรรมที่เอื้อต่อการดำรงชีวิตในสังคมสูงวัย

(๔) การสร้างความ....

(๔) การสร้างความเข้มแข็งของสถาบันทางสังคมทุนทางวัฒนธรรมและความเข้มแข็งของชุมชน

(๕) การพัฒนาการสื่อสารมวลชนให้เป็นกลไกในการสนับสนุนการพัฒนา

๒.๓.๕ ยุทธศาสตร์ด้านการสร้างการเติบโตบนคุณภาพชีวิตที่เป็นมิตรต่อสิ่งแวดล้อม เพื่อเร่งอนุรักษ์ฟื้นฟูและสร้างความมั่นคงของฐานทรัพยากรธรรมชาติ และมีความมั่นคงด้านน้ำ รวมทั้งมีความสามารถในการป้องกันผลกระทบและปรับตัวต่อการเปลี่ยนแปลงสภาพภูมิอากาศและภัยพิบัติธรรมชาติ และพัฒนามุ่งสู่การเป็นสังคมสีเขียวกรอบแนวทางที่ต้องให้ความสำคัญ อาทิ

(๑) การจัดระบบอนุรักษ์ ฟื้นฟูและป้องกันการทำลายทรัพยากรธรรมชาติ

(๒) การวางระบบบริหารจัดการน้ำให้มีประสิทธิภาพทั้ง ๒๕ ลุ่มน้ำ เน้นการปรับระบบการบริหารจัดการอุทกภัยอย่างบูรณาการ

(๓) การพัฒนาและใช้พลังงานที่เป็นมิตรกับสิ่งแวดล้อม

(๔) การพัฒนาเมืองอุตสาหกรรมเชิงนิเวศและเมืองที่เป็นมิตรกับสิ่งแวดล้อม

(๕) การร่วมลดปัญหาโลกร้อนและปรับตัวให้พร้อมกับการเปลี่ยนแปลงสภาพภูมิอากาศ

(๖) การใช้เครื่องมือทางเศรษฐศาสตร์และนโยบายการคลังเพื่อสิ่งแวดล้อม

๒.๓.๖ ยุทธศาสตร์ด้านการปรับสมดุลและพัฒนาระบบ การบริหารจัดการภาครัฐ เพื่อให้หน่วยงานภาครัฐมีขนาดที่เหมาะสมกับบทบาทภารกิจ มีสมรรถนะสูง มีประสิทธิภาพและประสิทธิผลกระจายบทบาทภารกิจไปสู่ท้องถิ่นอย่างเหมาะสม มีธรรมาภิบาลกรอบแนวทางที่ต้องให้ความสำคัญ อาทิ

(๑) การปรับปรุงโครงสร้าง บทบาท ภารกิจของหน่วยงานภาครัฐ ให้มีขนาดที่เหมาะสม

(๒) การวางระบบบริหารราชการแบบบูรณาการ

(๓) การพัฒนาระบบบริหารจัดการกำลังคนและพัฒนาบุคลากรภาครัฐ

(๔) การต่อต้านการทุจริตและประพฤติมิชอบ

(๕) การปรับปรุงกฎหมายและระเบียบต่างๆ ให้ทันสมัย เป็นธรรมและเป็นสากล

(๖) การพัฒนาระบบการให้บริการประชาชนของหน่วยงานภาครัฐ

(๗) การปรับปรุงการบริหารจัดการรายได้และรายจ่ายของภาครัฐ

๒.๔ กลไกการขับเคลื่อนกระบวนการพัฒนา

ยุทธศาสตร์ชาติจะเป็นแผนแม่บทหลักในการพัฒนาประเทศเพื่อให้ส่วนราชการและหน่วยงานต่างๆ ใช้เป็นแนวทางในการจัดทำแผนยุทธศาสตร์การพัฒนาประเทศในด้านต่างๆ อาทิ แผนพัฒนาเศรษฐกิจและสังคมแห่งชาติ แผนเฉพาะด้านต่างๆ เช่น ด้านความมั่นคง เศรษฐกิจ การศึกษา ศิลปวัฒนธรรม ฯลฯ แผนปฏิบัติการในระดับกระทรวง และในระดับพื้นที่ ให้มีความสอดคล้องกันตามห้วงเวลานอกจากนี้ยุทธศาสตร์ชาติจะใช้เป็นกรอบในการจัดสรรงบประมาณและทรัพยากรอื่นๆ ของประเทศ เพื่อขับเคลื่อนการพัฒนาอย่างมีเอกภาพให้บรรลุเป้าหมาย โดยจะต้องอาศัยการประสานความร่วมมือจากหลายภาคส่วน ภายใต้ระบบประชาธิปไตย คือ ความร่วมมือของภาครัฐภาคเอกชน ภาคประชาชนและประชาสังคม ทั้งนี้ รัฐธรรมนูญแห่งราชอาณาจักรไทยจะมีการกำหนดเกี่ยวกับบทบาทของยุทธศาสตร์ชาติและแนวทางในการนำยุทธศาสตร์ชาติไปสู่การปฏิบัติ เพื่อที่ส่วนราชการและหน่วยงานต่างๆ จะสามารถขับเคลื่อนการพัฒนาได้อย่างต่อเนื่องและบูรณาการ

๒.๕ ปัจจัยความสำเร็จ....

๒.๕ ปัจจัยความสำเร็จของยุทธศาสตร์ชาติ

๒.๕.๑ สาระของยุทธศาสตร์ชาติ กำหนดวิสัยทัศน์ระยะยาวที่ชัดเจน มีการกำหนดเป้าหมายและภาพในอนาคตของประเทศที่ชัดเจนและเป็นที่ยอมรับ รัฐบาลและยอมรับเป็นเจ้าของร่วมกันสามารถถ่ายทอดเป้าหมายของยุทธศาสตร์ชาติ สู่เป้าหมายเฉพาะด้านต่างๆ ตามระยะเวลาเป็นช่วงๆ ของหน่วยงานปฏิบัติได้ และมีการกำหนดตัวชี้วัดที่สามารถวัดผลสัมฤทธิ์ได้

๒.๕.๒ ระบบและกฎหมาย มีกฎหมายรองรับ มีกลไกเชื่อมโยงกับแผนพัฒนาเศรษฐกิจและสังคมแห่งชาติและแผนในระดับต่างๆ เพื่อให้ส่วนราชการนายุทธศาสตร์ชาติไปปฏิบัติ รวมทั้งกรอบกฎหมายด้านการจัดสรรงบประมาณ ให้สามารถระดมทรัพยากรเพื่อผลักดันขับเคลื่อนการดำเนินการตามยุทธศาสตร์ชาติอย่างมีบูรณาการ และกรอบกฎหมายที่จะกำหนดให้การดำเนินการตามยุทธศาสตร์ชาติมีความต่อเนื่อง รวมทั้งมีระบบการติดตามและประเมินผลอย่างเป็นระบบในทุกระดับ

๒.๕.๓ กลไกสู่การปฏิบัติ มีกลไกที่สอดรับ/สอดคล้องตั้งแต่ระดับการจัดทำยุทธศาสตร์ การนำไปสู่การปฏิบัติ และการติดตามประเมินผล รวมทั้งมีกลไกในการกำกับดูแล บริหารจัดการและการขับเคลื่อนยุทธศาสตร์ชาติสู่การปฏิบัติอย่างมีประสิทธิภาพและหน่วยงานปฏิบัติจะต้องมีความเข้าใจ สามารถกำหนดแผนงานโครงการให้สอดคล้องกับเป้าหมายที่กำหนดไว้ในยุทธศาสตร์ชาติ

๑.๒ แผนพัฒนาเศรษฐกิจและสังคมแห่งชาติ ฉบับที่ ๑๒

เนื่องด้วยในการจัดทำแผนพัฒนาสามปีขององค์การปกครองส่วนท้องถิ่นนั้น จะต้องสอดคล้องกับแผนยุทธศาสตร์พัฒนาขององค์กรปกครองส่วนท้องถิ่น โดยแผนยุทธศาสตร์การพัฒนาจะต้องสอดคล้องกับแผนพัฒนาเศรษฐกิจและสังคมแห่งชาติ แต่ทั้งนี้ แผนพัฒนาเศรษฐกิจและสังคมแห่งชาติ ฉบับที่ ๑๑ (พ.ศ. ๒๕๕๕ - ๒๕๕๙) ได้สิ้นสุดลงและการจัดทำแผนพัฒนาเศรษฐกิจและสังคมแห่งชาติ ฉบับที่ ๑๒ อยู่ระหว่างการดำเนินการและยังไม่ประกาศใช้ แต่ได้กำหนดทิศทางของแผนพัฒนาเศรษฐกิจและสังคมแห่งชาติ ฉบับที่ ๑๒ เอาไว้แล้ว

ดังนั้น เพื่อให้การจัดทำแผนพัฒนาสามปี (พ.ศ. ๒๕๖๐ - ๒๕๖๒) ขององค์การบริหารส่วนตำบลตำบลบ้านเหลื่อม มีความสอดคล้องกับทิศทางแผนพัฒนาเศรษฐกิจและสังคมแห่งชาติ ฉบับที่ ๑๒ องค์การบริหารส่วนตำบลจึงได้นำทิศทางของแผนพัฒนาเศรษฐกิจและสังคมแห่งชาติดังกล่าวมาประกอบในการจัดทำแผนพัฒนาสามปีให้เหมาะสมกับสภาพการณ์ขององค์การบริหารส่วนตำบล ซึ่งทิศทางของแผนพัฒนาเศรษฐกิจและสังคมแห่งชาติ ฉบับที่ ๑๒ มีรายละเอียดดังนี้

๑. กรอบแนวคิดและหลักการ

ในช่วงของแผนพัฒนาเศรษฐกิจและสังคมแห่งชาติฉบับที่ ๑๒ (พ.ศ. ๒๕๖๐ - ๒๕๖๔) ประเทศไทยจะยังคงประสบภาวะแวดล้อมและบริบทของการเปลี่ยนแปลงต่างๆ ที่อาจก่อให้เกิดความเสี่ยงทั้งจากภายในและภายนอกประเทศ อาทิ กระแสการเปิดเศรษฐกิจเสรี ความท้าทายของเทคโนโลยีใหม่ๆ การเข้าสู่สังคมผู้สูงอายุ การเกิดภัยธรรมชาติที่รุนแรง ประกอบกับ

สภาวะการณ์ด้านต่างๆ ทั้งเศรษฐกิจ สังคม ทรัพยากรธรรมชาติและสิ่งแวดล้อมของประเทศในปัจจุบันที่ยังคงประสบปัญหาในหลายด้าน เช่น ปัญหาผลิตภาพการผลิตความสามารถในการแข่งขัน คุณภาพการศึกษา ความเหลื่อมล้ำทางสังคม เป็นต้น ทำให้การพัฒนาในช่วงแผนพัฒนาฯ ฉบับที่ ๑๒ จึงจำเป็นต้องยึดกรอบแนวคิดและหลักการในการวางแผนที่สำคัญ ดังนี้

- (๑) การน้อมนำและประยุกต์ใช้หลักปรัชญาของเศรษฐกิจพอเพียง
- (๒) คนเป็นศูนย์กลางของการพัฒนาอย่างมีส่วนร่วม
- (๓) การสนับสนุนและส่งเสริมแนวคิดการปฏิรูปประเทศ และ
- (๔) การพัฒนาสู่ความมั่นคง มั่งคั่ง ยั่งยืน สังคมอยู่ร่วมกันอย่างมีความสุข

๒. สถานะของประเทศ....

๒. สถานะของประเทศ

๒.๑ ด้านเศรษฐกิจ

๒.๑.๑ ๓ ปีแรกของแผนพัฒนาฯ ฉบับที่ ๑๑ เริ่มแสดงให้เห็นถึงข้อจำกัดในการขยายตัวทางเศรษฐกิจ แม้ว่าเศรษฐกิจของไทยในระยะเวลาที่ผ่านมา (ยกเว้นช่วงวิกฤตการณ์ทางเศรษฐกิจ ปี ๒๕๔๐-๒๕๔๑) จะขยายตัวได้ดีเฉลี่ยประมาณร้อยละ ๕ ต่อปี จนทำให้รายได้ประชาชาติต่อหัว (GNP Per Capita) ในปี ๒๕๕๗ มาอยู่ที่ประมาณ ๑๙๖,๒๔๐ บาท หรือประมาณ ๖,๐๔๑ ดอลลาร์ สหรัฐ. ต่อคนต่อปี ซึ่งทำให้ประเทศไทยได้ขยับฐานะขึ้นมาเป็นประเทศรายได้ปานกลางชั้นสูง (Upper Middle Income Country) แต่ในระยะ ๘ ปีที่ผ่านมาการขยายตัวทางเศรษฐกิจจะชะลอตัวลงและมีความผันผวน โดยขยายตัวเฉลี่ยเพียงร้อยละ ๓.๒ ชะลอจากร้อยละ ๕.๗ ในช่วงแผนพัฒนาฯ ฉบับที่ ๙ ซึ่งต่ำกว่าศักยภาพของระบบเศรษฐกิจและต่ำกว่าระดับที่จะทำให้ประเทศไทยหลุดจากกับดักประเทศรายได้ปานกลางในระยะเวลาดังกล่าว โดยสาเหตุที่สำคัญประการหนึ่งมาจากการชะลอตัวของการลงทุนโดยรวมอย่างต่อเนื่อง ดังจะเห็นได้จาก สัดส่วนการลงทุนรวมต่อผลิตภัณฑ์มวลรวมในประเทศ (Gross Domestic Product : GDP) ลดลงจากร้อยละ ๔๑.๓ ในช่วงปี ๒๕๓๔ - ๒๕๓๙ เป็นร้อยละ ๒๕.๕ ในช่วงปี ๒๕๔๓ - ๒๕๕๗ นอกจากนี้ เมื่อเทียบกับประเทศอื่นๆ ในภูมิภาค จะพบว่าอัตราการขยายตัวของการลงทุนของไทยโดยเฉลี่ยในช่วงปี ๒๕๔๓ - ๒๕๕๗ อยู่ที่ประมาณร้อยละ ๔.๙ ต่ำกว่าสิงคโปร์และมาเลเซียซึ่งมีระดับการพัฒนาที่สูงกว่าไทย

๒.๑.๒ การปรับโครงสร้างการผลิตสู่ประเทศรายได้ปานกลางชั้นสูง แต่ความสามารถในการแข่งขันเริ่มลดลง โครงสร้างการผลิตของไทยได้เปลี่ยนผ่านจากภาคเกษตรไปสู่ภาคอุตสาหกรรมและบริการมากขึ้น (สัดส่วนของภาคเกษตร อุตสาหกรรม และบริการในปี ๒๕๕๓ ที่ระดับร้อยละ ๙.๙ ๒๕.๔ และ ๖๔.๗ เป็นร้อยละ ๗.๒ ๒๘.๕ และ ๖๔.๓ ในปี ๒๕๕๗ ตามลำดับ) โดยภาคอุตสาหกรรมได้มีการสั่งสมองค์ความรู้และเทคโนโลยีอย่างต่อเนื่อง ทำให้มีการพัฒนาจากอุตสาหกรรมขั้นปฐมภายใต้การบริหารจัดการของเงินทุนต่างชาติมาเป็นอุตสาหกรรมพื้นฐาน (Supporting Industry) และอุตสาหกรรมที่มีเทคโนโลยีสูงขึ้นภายใต้เครือข่ายของบริษัทแม่ในต่างชาติและของนักลงทุนไทยที่มีสัดส่วนสูงขึ้น จนประเทศไทยกลายเป็นประเทศรายได้ปานกลางชั้นสูง ขณะเดียวกันก็มีการเคลื่อนย้ายแรงงานจากภาคเกษตรไปยังภาคอุตสาหกรรมและบริการที่มีประสิทธิภาพการผลิตสูงกว่า ทำให้ผลิตภาพแรงงานในระยะที่ผ่านมาเพิ่มในระดับที่น่าพอใจแต่การชะลอตัวของการจ้างแรงงานและการเพิ่มผลิตภาพการผลิตของกำลังแรงงานเป็นไปอย่างล่าช้า ประกอบกับผลิตภาพการผลิตของปัจจัยการผลิตรวม (Total Factor Productivity : TFP) ที่ลดลงทำให้ความสามารถในการแข่งขันระหว่างประเทศในระยะหลังลดลงซึ่งสะท้อนมาที่ปริมาณการส่งออกรวมขยายตัวช้าลงจากร้อยละ ๙.๗ ต่อปีในช่วงแผนพัฒนาฯ ฉบับที่ ๙ (พ.ศ. ๒๕๔๕-๒๕๔๙) เป็นเฉลี่ยร้อยละ ๑.๑ ในช่วง ๓ ปีของแผนพัฒนาฯ ฉบับที่ ๑๑ (พ.ศ. ๒๕๕๕-๒๕๕๗)

๒.๑.๓ ผลิตภาพการผลิตของปัจจัยการผลิตรวม (TFP) ยังคงอยู่ในระดับต่ำทำให้ขาดพลังในการขับเคลื่อนการขยายตัวทางเศรษฐกิจให้หลุดพ้นจากการเป็นประเทศรายได้ปานกลาง ซึ่งต้องอาศัยการผลิตที่มีเทคโนโลยีและนวัตกรรมการผลิตที่เป็นของตนเองมากขึ้น แม้ว่าการขยายตัวของผลิตภาพการผลิตรวมในช่วงก่อนแผนพัฒนาฯ ฉบับที่ ๑๐ จะอยู่ในระดับที่น่าพอใจก็ตาม แต่มีแนวโน้มลดลงในระยะ ๘ ปี ที่ผ่านมา และยังคงมีความล่าช้าเมื่อเทียบกับประเทศที่เริ่มพัฒนาประเทศในช่วงเวลาเดียวกันและสามารถยกระดับการพัฒนาประเทศเข้าสู่การเป็นประเทศรายได้สูงในช่วงก่อนหน้า ทั้งนี้การขยายตัวของผลิตภาพการผลิตรวม ลดลงจากร้อยละ ๓.๓๒ ในช่วงแผนพัฒนาฯ ฉบับที่ ๙ เป็นร้อยละ ๒.๐๕ ในช่วงครึ่งแรกของแผนพัฒนาฯ ฉบับที่ ๑๑ ทำให้ประเทศไทยจำเป็นต้องให้ความสำคัญกับการพัฒนาเทคโนโลยีและนวัตกรรมการผลิตเพิ่มการลงทุนเพื่อเพิ่มประสิทธิภาพของระบบเศรษฐกิจ และเพิ่มแรงขับเคลื่อนจากผลิตภาพการผลิตของปัจจัยแรงงาน

๒.๑.๔ การลดลงของความแข็งแกร่งด้านเสถียรภาพทางเศรษฐกิจจะเป็นอุปสรรคต่อการแก้ไขปัญหาเชิงโครงสร้าง การรองรับเงื่อนไขในระบบเศรษฐกิจโลก และการดำเนินนโยบายและการบริหารจัดการเศรษฐกิจในอนาคต แม้ว่าเศรษฐกิจไทยจะประสบปัญหาเสถียรภาพทางเศรษฐกิจรุนแรงถึงสองครั้งในปี ๒๕๒๔

และ ๒๕๔๐...

และ ๒๕๔๐ แต่การให้ความสำคัญกับการรักษาวินัยทางการเงินและการคลังทำให้เสถียรภาพของเศรษฐกิจไทยอยู่ในเกณฑ์ที่แข็งแกร่ง โดยเฉพาะเมื่อเทียบกับประเทศที่มีระดับการพัฒนาในระดับใกล้เคียงกันอย่างไรก็ตาม เสถียรภาพทางเศรษฐกิจซึ่งเป็นจุดแข็งของเศรษฐกิจไทยและเอื้ออำนวยต่อการขยายตัวทางเศรษฐกิจอย่างต่อเนื่องเริ่มมีสัญญาณที่จะเป็นข้อจำกัดต่อการขยายตัวทางเศรษฐกิจในระยะยาวมากขึ้น โดยเฉพาะหนี้สาธารณะซึ่งเพิ่มขึ้นจากเฉลี่ยร้อยละ ๓๗.๙ ในช่วงแผนพัฒนาฯ ฉบับที่ ๑๐ เป็นร้อยละ ๔๒.๒ ในช่วง ๓ ปีแรกของแผนพัฒนาฯ ฉบับที่ ๑๑ ซึ่งให้เห็นว่าแม้จะอยู่ภายใต้กรอบวินัยทางการคลังแต่มีแนวโน้มเพิ่มขึ้นจากผลของการดำเนินมาตรการกระตุ้นเศรษฐกิจระยะสั้นในระยะที่ผ่านมาและจะเป็นข้อจำกัดต่อการใช้มาตรการทางการคลังในการกระตุ้นเศรษฐกิจและการพัฒนาศักยภาพการขยายตัวทางเศรษฐกิจในระยะต่อไป

๒.๑.๕ อันดับความสามารถในการแข่งขันโดยรวมยังปรับตัวดีขึ้นไม่มากนัก เนื่องจากต่างประเทศมีพลังการขับเคลื่อนมากกว่าไทย และประเทศไทยอยู่ในสถานการณ์การแข่งขันที่อยู่ตรงกลางระหว่างประเทศที่มีความได้เปรียบด้านต้นทุนแรงงานและการผลิต และประเทศที่มีความก้าวหน้าและความสามารถในการแข่งขันทางนวัตกรรมและความคิดสร้างสรรค์ โดยในปี พ.ศ. ๒๕๕๗ WEF (World Economic Forum) ได้จัดอันดับความสามารถในการแข่งขันของประเทศไทยเป็นอันดับที่ ๓๑ จาก ๑๔๔ ประเทศ และในปี พ.ศ. ๒๕๕๗ IMD (International Institute for Management Development) ได้จัดอันดับไว้ที่ ๓๐ จาก ๖๑ ประเทศชั้นนำ ในขณะที่ผลการวิจัยประเทศที่มีความสะดวกในการเข้าไปประกอบธุรกิจประจำปี ๒๕๕๘ หรือ Ease of Doing Business ๒๐๑๕ ซึ่งดำเนินการโดยธนาคารโลกลนั้นประเทศไทยได้รับการจัดให้อยู่ในอันดับที่ ๒๖ จาก ๑๘๙ ประเทศทั่วโลก

๒.๑.๖ สถานการณ์การพัฒนาวิทยาศาสตร์ เทคโนโลยี วิจัย และนวัตกรรมของประเทศได้รับการยกระดับดีขึ้นจากการผนึกกำลังของหน่วยงานด้านวิทยาศาสตร์ เทคโนโลยี วิจัย และนวัตกรรม และเชื่อมโยงให้เกิดความมั่นใจของภาคธุรกิจเอกชน แต่ยังคงอยู่ในระดับต่ำเมื่อเปรียบเทียบกับกลุ่มประเทศที่มีรายได้สูง โดยในปี ๒๕๕๗ อันดับความพร้อมด้านโครงสร้างพื้นฐานทางวิทยาศาสตร์อยู่ที่ ๔๗ และด้านเทคโนโลยีที่ ๔๔ จาก ๖๑ ประเทศที่จัดอันดับโดย IMD ลดลงเมื่อเทียบกับอันดับที่ ๓๗ และ ๔๓ ตามลำดับในปี ๒๕๕๑ และตลอดช่วงระยะเวลา ๑๔ ปีที่ผ่านมา (๒๕๔๓-๒๕๕๖) ค่าเฉลี่ยการลงทุนด้านการวิจัยและพัฒนาต่อ GDP ยังคงอยู่ในระดับร้อยละ ๐.๑๗ ต่อ GDP โดยในปี ๒๕๕๖ (ข้อมูลล่าสุด) ประเทศไทยมีการลงทุนด้านการวิจัยและพัฒนาเพิ่มขึ้นเป็นร้อยละ ๐.๔๘ ต่อ GDP โดยเป็นการลงทุนวิจัยและพัฒนาจากภาครัฐประมาณร้อยละ ๕๓ และจากภาคเอกชนประมาณร้อยละ ๔๗ ขณะที่ประเทศที่พัฒนาแล้ว เช่น เกาหลีใต้ ญี่ปุ่น สหรัฐอเมริกา ออสเตรเลีย มีค่าใช้จ่ายเพื่อการวิจัยและพัฒนาอยู่ที่ร้อยละ ๔.๐๓, ๓.๓๕, ๒.๗๙, และ ๒.๒๗ ต่อ GDP ในปี ๒๕๕๕ ตามลำดับ

ขณะเดียวกันบุคลากรด้านการวิจัยและพัฒนาของประเทศยังมีจำนวนไม่เพียงพอต่อการส่งเสริมการพัฒนาวิทยาศาสตร์ เทคโนโลยี วิจัย และนวัตกรรมในระดับก้าวหน้า โดยในปี ๒๕๕๖ บุคลากรด้านการวิจัยและพัฒนา มีจำนวน ๑๑ คนต่อประชากร ๑๐,๐๐๐ คน ซึ่งเมื่อเปรียบเทียบกับประเทศพัฒนาแล้ว ส่วนใหญ่จะอยู่ที่ระดับ ๒๐-๓๐ คนต่อประชากร ๑๐,๐๐๐ คน

๒.๑.๗ สถานการณ์ด้านโครงสร้างพื้นฐานยังคงมีปัญหาในหลายๆ ด้าน ประกอบด้วยรูปแบบการขนส่งยังไม่สามารถปรับเปลี่ยนจากทางถนนเป็นทางน้ำและทางรางได้ตามเป้าหมายและยังขาดการพัฒนาคุณภาพการให้บริการ การบริหารจัดการกิจการประปายังขาดเอกภาพ การให้บริการน้ำประปายังกระจุกในเขตนครหลวงและเขตเมืองหลักในภูมิภาค และมีแหล่งน้ำดิบไม่เพียงพอ การให้บริการ ICT ยังไม่ทั่วถึงกระจุกตัวอยู่ในเมือง และมีราคาค่อนข้างสูง ประสิทธิภาพการใช้พลังงานของประเทศไทยมีแนวโน้มลดลงเล็กน้อยและยังคงเผชิญกับความเสถียรด้านความมั่นคงทั้งในระยะสั้นและระยะยาว นอกจากนี้ การส่งเสริมการวิจัยและพัฒนาเทคโนโลยีและการพัฒนานวัตกรรมด้านพลังงานและ ICT อยู่ในระดับต่ำและมีข้อจำกัด ยังไม่สามารถพัฒนาต่อยอดในเชิงพาณิชย์ได้อย่างเป็นรูปธรรมนอกจากนี้ ด้านบุคลากรและการบริหารจัดการ รวมทั้งกฎหมายที่เกี่ยวข้องกับการบริหารจัดการด้านโครงสร้างพื้นฐานยังขาดประสิทธิภาพ โดยเฉพาะการคุ้มครองทรัพย์สินทางปัญญา การทำธุรกรรมอิเล็กทรอนิกส์ การรักษาความปลอดภัย

และข้อจำกัด.....

และข้อจำกัดต่อการทำธุรกิจใหม่และการประกอบกิจการในต่างประเทศ ตลอดจนบุคลากรด้านโลจิสติกส์ยังขาดความรู้และทักษะเฉพาะด้านที่ตรงต่อความต้องการของอุตสาหกรรม เช่น ความรู้ด้านภาษา ความรู้ด้านเทคโนโลยี และความรู้ในการดำเนินธุรกิจต่างประเทศ เป็นต้น

๒.๒ ด้านสังคม

๒.๒.๑ โครงสร้างประชากรเปลี่ยนแปลงเข้าสู่การเป็นสังคมสูงวัย แต่ยังคงมีปัญหาทั้งในเชิงปริมาณและคุณภาพของประชากรในทุกช่วงวัย เนื่องจากปัจจัยหลักๆ ได้แก่

(๑) ประชากรวัยเด็กของไทยมีจำนวนลดลงอย่างรวดเร็ว มีพัฒนาการไม่สมวัยและการตั้งครภ์ในกลุ่มวัยรุ่นที่มีแนวโน้มเพิ่มขึ้น อัตราการเจริญพันธุ์รวมลดลงจาก ๖.๓ คน ในช่วงปี ๒๕๐๗-๒๕๐๘ เป็น ๑.๖๒ คน ในช่วงปี ๒๕๔๘-๒๕๕๘ และคาดว่าในปี ๒๕๘๓ จะลดลงเหลือเพียง ๑.๓ คน

(๒) กำลังแรงงานมีแนวโน้มลดลง และแรงงานกว่าร้อยละ ๓๐ เป็นประชากรกลุ่มเจนเอเรชั่น Y (Gen Y)* ขณะที่ผลิตภาพแรงงานยังเพิ่มขึ้นช้า ซึ่งจะเป็ข้อจำกัดต่อการพัฒนาในระยะต่อไป กำลังแรงงานของไทยมีจำนวน ๓๘.๙ ล้านคนในช่วงปี ๒๕๕๕-๒๕๕๗ และเริ่มลดลงร้อยละ ๐.๑ ในปี ๒๕๕๖ และร้อยละ ๐.๒ ในปี ๒๕๕๗ ขณะที่ผลิตภาพแรงงานเฉลี่ยเพิ่มขึ้นร้อยละ ๒.๒ ต่อปีในช่วง ๑๐ ปีที่ผ่านมา (ปี ๒๕๔๘-๒๕๕๗) แต่ยังต่ำกว่าประเทศเพื่อนบ้าน เช่น มาเลเซีย ๑ เท่าตัว และสิงคโปร์ ๕ เท่าตัว และกำลังแรงงานกว่าร้อยละ ๖๕.๑ มีการศึกษาระดับมัธยมต้นและต่ำกว่า นอกจากนี้ กำลังแรงงานกลุ่มเจนเอเรชั่นวาย ซึ่งมีจำนวนร้อยละ ๒๗ ของประชากรในปี ๒๕๕๓ มีลักษณะความเป็นปัจเจกสูง ไม่ให้ความสำคัญกับการมีครอบครัว ส่งผลต่อรูปแบบการประกอบอาชีพและอัตราการเจริญพันธุ์รวมของประเทศในอนาคต

(๓) กลุ่มผู้สูงอายุวัยกลางและวัยปลายมีแนวโน้มเพิ่มสูงขึ้น สะท้อนถึงภาระค่าใช้จ่ายด้านสุขภาพที่เพิ่มมากขึ้น ขณะที่ผู้สูงอายุจำนวนมากยังมีรายได้ไม่เพียงพอในการยังชีพ ผู้สูงอายุมีแนวโน้มเพิ่มขึ้นจาก ๑๐.๓ ล้านคน (ร้อยละ ๑๖.๒) ในปี ๒๕๕๘ เป็น ๒๐.๕ ล้านคน (ร้อยละ ๓๒.๑) ในปี ๒๕๘๓ การเพิ่มขึ้นของผู้สูงอายุวัยกลางและวัยปลายจะส่งผลต่อภาระค่าใช้จ่ายในการดูแลที่เพิ่มสูงขึ้น แม้ผู้สูงอายุมีส่วนร่วมในกำลังแรงงานเพิ่มขึ้น แต่มีรายได้ไม่เพียงพอกับค่าใช้จ่าย เนื่องจากมีการออมน้อย และแหล่งรายได้หลักร้อยละ ๗๘.๕ ของรายได้ทั้งหมดมาจากการเก็หนุนของบุตร

๒.๒.๒ ครั้วเรือนไทยโดยเฉลี่ยมีขนาดลดลงและรูปแบบของครอบครัวเปลี่ยนแปลงมีหลากหลายรูปแบบมากขึ้น อัตราการเจริญพันธุ์ที่ลดลงส่งผลให้ขนาดครั้วเรือนโดยเฉลี่ยลดจาก ๓.๖ คน ในปี ๒๕๔๓ เหลือ ๓ คน ในปี ๒๕๕๖ โดยครั้วเรือนเดี่ยว ครั้วเรือน ๑ รุ่น และครั้วเรือนแห่วงกลางมีการขยายตัวมากที่สุดในช่วงปี ๒๕๔๓-๒๕๕๖ ส่งผลให้ความสัมพันธ์ทางสังคมและครอบครัวเปลี่ยนแปลงไปทำให้ครอบครัวเสี่ยงต่อการล่มสลาย

๒.๒.๓ คนไทยยังมีปัญหาเชิงคุณภาพทั้งด้านสุขภาพ การเรียนรู้ และคุณธรรมจริยธรรม โดยคนไทยมีอายุคาดเฉลี่ยสูงขึ้น อายุคาดเฉลี่ยเมื่อแรกเกิดของคนไทย ปี ๒๕๕๗ เพศชาย ๗๑.๓ ปี เพศหญิง ๗๘.๒ ปี แต่เสียชีวิตก่อนวัยอันควรจากโรคและการบาดเจ็บ เนื่องจากโรคไม่ติดต่อและอุบัติเหตุ อย่างไรก็ตาม คนไทยได้รับโอกาสทางการศึกษาสูงขึ้น จำนวนปีการศึกษาเฉลี่ยของประชากรวัยแรงงานอายุ ๑๕.๕๙ ปี เพิ่มขึ้นอย่างต่อเนื่อง โดยช่วงปี ๒๕๕๑-๒๕๕๖ มีการศึกษาเฉลี่ย ๘.๙ ปี ขณะที่คุณภาพการศึกษาอยู่ในระดับต่ำ สะท้อนได้จากคะแนนผลสัมฤทธิ์ทางการเรียนของนักเรียนชั้นพื้นฐาน (O-NET) ในปี ๒๕๕๖ มีค่าเฉลี่ยต่ำกว่าร้อยละ ๕๐ นอกจากนี้ คนไทยส่วนใหญ่มีปัญหาด้านคุณธรรมจริยธรรม โดยผลการวิจัยและการสำรวจต่างๆ พบว่าปัญหาสำคัญที่สุด คือ ความซื่อสัตย์สุจริต และการทุจริตคอร์รัปชัน โดยเห็นว่าต้องส่งเสริมคุณธรรมจริยธรรมในสังคมไทยเร่งด่วน

๒.๒.๔ สถานการณ์ความยากจนมีแนวโน้มลดลง แต่ยังคงมีความเหลื่อมล้ำของการกระจายรายได้ สัดส่วนคนจนลดลงอย่างต่อเนื่องจากร้อยละ ๔๒ ในปี ๒๕๔๓ เหลือร้อยละ ๑๐.๙ ในปี ๒๕๕๖ แต่ความยากจนยังกระจุกตัวหนาแน่นในภาคตะวันออกเฉียงเหนือและภาคเหนือ ขณะที่ความเหลื่อมล้ำด้านรายได้มีแนวโน้มดีขึ้นเล็กน้อย ค่าสัมประสิทธิ์ความไม่เสมอภาค (Gini Coefficient) ด้านรายได้ลดลงจาก ๐.๔๘๔ ในปี ๒๕๕๔ เหลือ ๐.๔๖๕

ในปี ๒๕๕๖.....

ในปี ๒๕๕๖ อย่างไรก็ตามความแตกต่างของรายได้ระหว่างกลุ่มคนรวยที่สุดกับกลุ่มคนจนที่สุดแตกต่างกันถึง ๓๔.๙ เท่า ในปี ๒๕๕๖ โดยกลุ่มคนรวยที่สุดร้อยละ ๑๐ ถือครองรายได้สูงถึงร้อยละ ๓๖.๘ ของรายได้ทั้งหมด ขณะที่กลุ่มคนจนที่สุดร้อยละ ๑๐ ถือครองรายได้เพียงร้อยละ ๑.๑ สาเหตุพื้นฐานที่สำคัญจากโครงสร้างเศรษฐกิจที่ไม่สมดุล ส่งผลให้การกระจายประโยชน์ของการพัฒนาไปยังกลุ่มคนต่างๆ ในสังคมไม่ทั่วถึง* ประชากรที่เกิดช่วงปี ๒๕๕๕-๒๕๕๖

๒.๒.๕ ความเหลื่อมล้ำระหว่างกลุ่มคนยังคงเป็นปัญหาสำคัญของสังคมไทย อันเนื่องมาจาก

(๑) ความเหลื่อมล้ำด้านสินทรัพย์ทั้งด้านการเงินและการถือครองที่ดินยังคงกระจุกตัวอยู่ในกลุ่มคนเพียงส่วนน้อย โดยเฉพาะอย่างยิ่งการถือครองที่ดินโดยกลุ่มผู้ถือครองที่ดินร้อยละ ๒๐ มีการถือครองที่ดินมากที่สุด มีสัดส่วนการถือครองที่ดินสูงกว่ากลุ่มผู้ถือครองที่ดินร้อยละ ๒๐ ที่มีการถือครองที่ดินน้อยที่สุด ๓๒๕.๗ เท่า เนื่องจากปัญหากรรมสิทธิ์ที่ดิน และการขาดประสิทธิภาพในการบริหารจัดการที่ดินว่างเปล่าของภาครัฐ

(๒) เด็กยากจนยังเข้าไม่ถึงการศึกษาขั้นพื้นฐาน ขณะที่โอกาสในการเข้าถึงการศึกษาในระดับปริญญาตรียังมีความแตกต่างกันตามฐานะของกลุ่มประชากร ระหว่างเขตเมือง-ชนบทและระหว่างภูมิภาค มีปัจจัยหลักมาจากปัญหาเรื่องค่าครองชีพและการเดินทางไปศึกษา โดยกลุ่มประชากรร้อยละ ๑๐ ที่มีฐานะความเป็นอยู่ดีที่สุดในปี ๒๕๕๗ มีโอกาสเข้าถึงการศึกษาระดับปริญญาตรีมากกว่ากลุ่มประชากรร้อยละ ๑๐ ที่มีฐานะความเป็นอยู่ด้อยที่สุดประมาณ ๑๙.๑ เท่า นักศึกษาในเขตเมืองมีโอกาสสูงกว่านักศึกษาในเขตชนบทประมาณ ๒.๒ เท่า

(๓) คุณภาพการให้บริการสาธารณสุขยังคงมีความเหลื่อมล้ำกันระหว่างภูมิภาค โดยเฉพาะการกระจายทรัพยากรทางการแพทย์และสาธารณสุข อาทิ จากการสำรวจทรัพยากรสาธารณสุขในปี ๒๕๕๖ พบว่าอัตราส่วนแพทย์ต่อประชากรระหว่างกรุงเทพฯ และภาคตะวันออกเฉียงเหนือต่างกันถึง ๓.๖ เท่า

(๔) ความเหลื่อมล้ำการเข้าถึงการคุ้มครองทางสังคมของแรงงาน แรงงานอิสระเข้าถึงการคุ้มครองมากขึ้น จากการเข้าถึงการประกันตนตามมาตรา ๕๐ ที่เพิ่มขึ้นจาก ๑.๒๙ ล้านคน ในปี ๒๕๕๕ เป็น ๒.๔๗๑ ล้านคน ในปี ๒๕๕๗ ทำให้แรงงานในระบบมีสัดส่วนเพิ่มขึ้นเป็นร้อยละ ๔๒.๔ ในปี ๒๕๕๗ อย่างไรก็ตาม แรงงานในระบบได้รับค่าจ้างเฉลี่ยสูงกว่าแรงงานนอกระบบประมาณ ๒.๑ เท่า ในปี ๒๕๕๖

(๕) ความเหลื่อมล้ำด้านกระบวนการยุติธรรม เนื่องจากประชาชนไม่เข้าใจกฎหมาย เข้าไม่ถึงกระบวนการยุติธรรม และหน่วยงานในกระบวนการยุติธรรมขาดการบูรณาการในการทำงาน นอกจากนี้ ผู้มีรายได้น้อยมักไม่ได้รับความเป็นธรรม ไม่สามารถต่อสู้คดีจากการที่ไม่สามารถรับภาระค่าใช้จ่ายในกระบวนการยุติธรรมและต้องใช้ระยะเวลายาวนาน

๒.๒.๖ คนไทยมีความมั่นคงทางสังคมมากขึ้น จากการที่คนไทยกว่าร้อยละ ๙๙.๙ ได้รับความคุ้มครองทางด้านสุขภาพ โดยอยู่ภายใต้ระบบประกันสุขภาพถ้วนหน้าร้อยละ ๗๓.๘ ระบบประกันสังคมร้อยละ ๑๖.๗ และระบบสวัสดิการรักษายาบาลข้าราชการ/รัฐวิสาหกิจร้อยละ ๗.๑ ขณะที่ กลุ่มผู้ด้อยโอกาสมีหลักประกันทางรายได้มั่นคงขึ้น และมีความครอบคลุมมากขึ้น โดยในปี ๒๕๕๘ ผู้สูงอายุได้รับการสงเคราะห์เบี้ยยังชีพเพิ่มขึ้นเป็นแบบขั้นบันไดตามช่วงอายุ ๘.๓ ล้านคน จากผู้สูงอายุทั่วประเทศ ๑๐.๔ ล้านคน ส่วนผู้พิการได้รับเบี้ยยังชีพเพิ่มขึ้นเป็น ๘๐๐ บาท ครอบคลุมผู้พิการร้อยละ ๘๙.๕ และรัฐให้เงินอุดหนุนแก่เด็กด้อยโอกาสที่อยู่ในครอบครัวยากจนให้ได้รับการเลี้ยงดูที่มีคุณภาพภายใต้โครงการอุดหนุนเพื่อการเลี้ยงดูเด็กแรกเกิดอย่างไรก็ตาม สวัสดิการด้านที่อยู่อาศัยยังไม่ครอบคลุมกลุ่มผู้มีรายได้น้อยและผู้ยากไร้ แม้ว่ารัฐจัดสวัสดิการด้านที่อยู่อาศัยภายใต้โครงการต่างๆ แต่ปัจจุบันกลุ่มผู้มีรายได้น้อยและรายได้ปานกลางยังไม่มีการมีสิทธิ์ในที่อยู่อาศัยถึง ๔.๕๔๔,๙๒๖ ครัวเรือน อย่างไรก็ตาม รัฐเริ่มให้ความสำคัญกับการพัฒนาที่อยู่อาศัยแก่ผู้สูงอายุโดยเฉพาะผู้ที่มีรายได้น้อยและผู้ยากไร้

๒.๒.๗ วัฒนธรรมอันดีงามของไทยเริ่มเสื่อมถอยและสังคมไทยมีแนวโน้มเป็นสังคมพหุวัฒนธรรมมากขึ้น อาทิ การให้คุณค่ากับความสนุกสนาน และความสะดักสะบาย ละเลยเรื่องวินัย มีความเห็นแก่ตัว ไม่รู้จักเสียสละ ไม่เอื้อเฟื้อเผื่อแผ่ และขาดความรับผิดชอบ นอกจากนี้ยังมีแนวโน้มการเป็นสังคมพหุวัฒนธรรม โดยเฉพาะการเข้ามาของแรงงานต่างชาติที่ก่อให้เกิดการนำเอาวัฒนธรรมต้นทางผสมผสานกับวัฒนธรรมท้องถิ่น

๒.๒.๘ ความเข้มแข็งของชุมชนมีแนวโน้มที่ดีขึ้น ชุมชนสามารถแก้ปัญหาและสนองตอบความต้องการของชุมชนด้วยตนเองได้ดีขึ้น โดยมีกระบวนการจัดทำแผนชุมชนที่ครอบคลุมทุกพื้นที่ และบูรณาการเป็นแผนตำบลเพื่อเชื่อมโยงกับแผนขององค์กรปกครองส่วนท้องถิ่น แผนพัฒนาอำเภอ และแผนพัฒนาจังหวัดเพื่อให้ได้รับการสนับสนุนทั้งในด้านองค์ความรู้ และงบประมาณในกิจกรรมที่เกินความสามารถของชุมชน มีการรวมกลุ่มทำกิจกรรมทั้งด้านเศรษฐกิจ สังคม สิ่งแวดล้อมและเชื่อมโยงเป็นเครือข่ายเพิ่มขึ้นจาก ๑๔๒,๖๓๒ แห่งในปี ๒๕๕๕ เป็น ๑๕๒,๓๗๗ แห่ง ในปี ๒๕๕๖ ส่วนใหญ่เป็นกลุ่มธุรกิจชุมชนและอาชีพ ร้อยละ ๓๒.๕๑ ขององค์กรทั้งหมด และองค์กรการเงิน ร้อยละ ๒๖.๗๗

๒.๒.๙ ความไม่ยอมรับในความคิดเห็นที่แตกต่างกันส่งผลให้เกิดความขัดแย้งในสังคม ในช่วงระยะเวลากว่า ๑๐ ปีที่ผ่านมา ความขัดแย้งในเชิงความคิดเห็นทางการเมืองของกลุ่มต่างๆ ที่มีความรุนแรงมากขึ้นนำไปสู่ความสูญเสียต่อชีวิต ทรัพย์สิน และส่งผลกระทบต่อสภาพจิตใจของประชาชนทั้งทางตรงและทางอ้อม

๒.๓ ด้านทรัพยากรธรรมชาติและสิ่งแวดล้อม

๒.๓.๑ ทรัพยากรธรรมชาติส่วนใหญ่ถูกนำไปใช้ในการพัฒนาจำนวนมาก ก่อให้เกิดความเสื่อมโทรมอย่างต่อเนื่องและเกิดปัญหาความขัดแย้งในการใช้ประโยชน์ทรัพยากรธรรมชาติมากขึ้น

(๑) **พื้นที่ป่าไม้ลดลง** เนื่องจากจำนวนประชากรที่เพิ่มมากขึ้น ทำให้ความต้องการใช้ที่ดินเพื่อการผลิตทางการเกษตร การอยู่อาศัย และการพัฒนาโครงสร้างพื้นฐานเพิ่มมากขึ้นตามไปด้วย พื้นที่ป่าไม้จึงถูกบุกรุกทำลายมากขึ้น โดยพื้นที่ป่าไม้ลดลงจาก ๑๗๑.๐๒ ล้านไร่ หรือร้อยละ ๕๓.๓๓ ของพื้นที่ทั้งหมดของประเทศในปี ๒๕๐๔ เป็น ๑๐๒ ล้านไร่ หรือคิดเป็นร้อยละ ๓๑.๖ ในปี ๒๕๕๖

(๒) **ทรัพยากรดินเสื่อมโทรม ทำให้ความหลากหลายทางชีวภาพถูกคุกคาม** ทรัพยากรดินและที่ดินมีปัญหาความเสื่อมโทรมของดินจากการใช้ประโยชน์ที่ไม่ถูกต้องตามหลักวิชาการ ดินเกษตรกรรมเสื่อมคุณภาพ การชะล้างพังทลายของดิน นอกจากนี้ ยังมีปัญหาพื้นที่สูงชันหรือพื้นที่ภูเขา ซึ่งมีข้อจำกัดในการนำไปใช้ประโยชน์ การใช้ทรัพยากรที่ดินของประเทศยังไม่มีประสิทธิภาพและขาดการบูรณาการของหน่วยงานที่เกี่ยวข้อง การบริหารจัดการที่ดินมีปัญหาความไม่เป็นธรรมและการกระจายสิทธิการถือครองที่ดิน ความหลากหลายทางชีวภาพกำลังตกอยู่ภายใต้ภาวะถูกคุกคาม โดยมีสาเหตุมาจากการสูญเสียระบบนิเวศป่าไม้อย่างต่อเนื่องเป็นเวลานาน

(๓) **ป่าชายเลนและระบบนิเวศชายฝั่งถูกทำลาย** และมีการเปลี่ยนแปลงสภาพไปใช้ประโยชน์อื่นๆ จำนวนมาก เช่น การเพาะเลี้ยงชายฝั่ง โดยเฉพาะการทำนากุ้ง การขยายตัวของเมืองและอุตสาหกรรม ทำให้พื้นที่ป่าชายเลนลดลงจากปี ๒๕๐๔ ที่มีพื้นที่ป่าชายเลนกว่า ๒.๓ ล้านไร่ เหลือเพียง ๑.๕ ล้านไร่ ในปี ๒๕๕๒ คิดเป็นการลดลงร้อยละ ๓๔.๘ ทำให้รัฐเริ่มมีนโยบายปกป้องป่าชายเลนอย่างจริงจัง โดยไม่อนุญาตการต่อสัมปทานบัตรทั้งหมดตั้งแต่ปี ๒๕๓๔ และห้ามการใช้ประโยชน์อื่นๆ อย่่างไรก็ตาม ในระหว่างปี ๒๕๔๙-๒๕๕๔ พบว่า ป่าชายเลนมีสภาพดีขึ้น

ในปี ๒๕๕๔ ผลผลิตประมงทะเลมีปริมาณเพียง ๑.๖๑ ล้านตัน ลดลงจากปี ๒๕๔๔ ที่มีปริมาณ ๒.๔๒ ล้านตัน ในขณะที่พื้นที่เพาะเลี้ยงสัตว์น้ำชายฝั่งของประเทศไทยยังคงขยายตัวอย่างต่อเนื่องจากปริมาณความต้องการสัตว์น้ำที่เพิ่มมากขึ้น

(๔) **การผลิตพลังงานในประเทศไม่เพียงพอกับความต้องการ แต่ประสิทธิภาพการใช้พลังงานดีขึ้น** ความต้องการใช้พลังงานของประเทศเพิ่มขึ้นตลอด ๓๐ ปีที่ผ่านมาแต่การผลิตพลังงานเชิงพาณิชย์เพื่อการบริโภคภายในประเทศไม่เพียงพอกับความต้องการ ทำให้ต้องนำเข้าจากต่างประเทศเพิ่มขึ้นโดยในปี ๒๕๕๕ ต้องนำเข้าเพิ่มขึ้นร้อยละ ๖ อยู่ที่ระดับ ๑.๐๘ ล้านบาร์เรลเทียบเท่าน้ำมันดิบต่อวัน คิดเป็นร้อยละ ๕๔ ของความต้องการใช้ในปี ๒๕๕๕ และคิดเป็นร้อยละ ๑๒.๕ ของ GDP โดยน้ำมันดิบมีการนำเข้าสูงที่สุดคิดเป็นร้อยละ ๗๖ ของการนำเข้าพลังงานทั้งหมด ขณะที่การใช้พลังงานเชิงพาณิชย์ขั้นต้นในปี ๒๕๕๕ เพิ่มขึ้นร้อยละ ๖.๘ อยู่ที่ระดับ ๑.๙๘๑ พันบาร์เรลเทียบเท่าน้ำมันดิบต่อวัน ทั้งนี้ ประสิทธิภาพการใช้พลังงานของประเทศไทยมีแนวโน้มดีขึ้น โดยมีอัตราการเพิ่มขึ้นของการใช้พลังงานต่ำกว่าอัตราขยายตัวของ GDP โดยในปี ๒๕๕๕ การเพิ่มขึ้นของ GDP ร้อยละ ๑ ขณะที่มีการใช้พลังงานเพิ่มขึ้นเพียงร้อยละ ๐.๖

(๕) ทรัพยากรน้ำยังมีส่วนที่ไม่สามารถจัดสรรได้ตามความต้องการ ประเทศไทย ประกอบด้วย ๒๕ ลุ่มน้ำหลัก น้ำทำตามธรรมชาติมีปริมาณรวม ๒๘๕,๒๒๗ ล้านลูกบาศก์เมตร ขณะที่การพัฒนาแหล่งเก็บกักน้ำในประเทศมีความจุคิดเป็นร้อยละ ๒๘ ของปริมาณน้ำท่าธรรมชาติ มีแอ่งน้ำบาดาลทั้งหมด ๒๗ แอ่งน้ำบาดาล มีปริมาณการกักเก็บในชั้นน้ำบาดาลรวมประมาณ ๑.๑๓ ล้านล้านลูกบาศก์เมตร มีศักยภาพที่จะพัฒนาขึ้นมาใช้ได้ โดยไม่กระทบต่อปริมาณน้ำบาดาลที่มีอยู่ได้รวมปีละ ๖๘,๒๐๐ ล้านลูกบาศก์เมตร อย่างไรก็ตาม การพัฒนาน้ำบาดาลขึ้นมาใช้ มีข้อจำกัดในเรื่องของความคุ้มทุน เนื่องจากมีค่าใช้จ่ายในการสูบน้ำ และการดำเนินการสำรวจสูง ขณะที่ภาพรวมความต้องการใช้น้ำในประเทศ ในปี ๒๕๕๗ มีจำนวนประมาณ ๑๕๑,๗๕๐ ล้านลูกบาศก์เมตร โดยที่ศักยภาพของการเข้าถึงแหล่งน้ำของภาคส่วนต่างๆ มีจำนวน ๑๐๒,๑๔๐ ล้านลูกบาศก์เมตร และยังไม่สามารถจัดสรรน้ำตามความต้องการได้อีกประมาณ ๔๙,๖๑๐ ล้านลูกบาศก์เมตร

๒.๓.๒ ปัญหาสิ่งแวดล้อมเพิ่มสูงขึ้นตามการขยายตัวของเศรษฐกิจและชุมชนเมือง

(๑) ปัญหาขยะมูลฝอยยังไม่ได้รับการแก้ไขอย่างมีประสิทธิภาพ แนวโน้มอัตราการเกิดขยะมูลฝอยเฉลี่ยต่อคนต่อวันเพิ่มสูงขึ้นจาก ๑.๐๔ กิโลกรัม/คน/วัน ในปี ๒๕๕๓ เป็น ๑.๑๑ กิโลกรัม/คน/วัน ในปี ๒๕๕๗ สถานที่กำจัดขยะแบบถูกต้องตามหลักวิชาการมีเพียงร้อยละ ๑๙ และมีการนำมูลฝอยกลับไปใช้ประโยชน์เพียงร้อยละ ๑๘ ทำให้มีปริมาณขยะสะสมตกค้างเพิ่มสูงขึ้นถึง ๑๙.๙ ล้านตัน ในปี ๒๕๕๖ ของเสียอันตราย ในปี ๒๕๕๗ มีประมาณ ๒.๖๙ ล้านตัน โดยขยะอิเล็กทรอนิกส์มีแนวโน้มเพิ่มขึ้นร้อยละ ๑๐ ต่อปี เนื่องจากความก้าวหน้าทางเทคโนโลยีที่มีการปรับเปลี่ยนอย่างรวดเร็ว ส่งผลให้ในอนาคตอาจต้องประสบปัญหาการกำจัดซากของเสียเหล่านี้ หากภาครัฐไม่มีมาตรการหรือมีกฎหมายควบคุมการรีไซเคิลขยะอย่างครบวงจร ขณะที่การจัดการของเสียอันตรายจากภาคอุตสาหกรรมสามารถจัดการได้ประมาณร้อยละ ๗๐ โดยภาคอุตสาหกรรมมีการนำของเสียอันตรายกลับมาใช้ประโยชน์ใหม่มากขึ้น แต่ยังคงพบการลักลอบทิ้งกากอุตสาหกรรมในหลายพื้นที่อย่างต่อเนื่อง เนื่องจากต้นทุนในการกำจัดสูง

(๒) มลพิษทางอากาศยังเกินมาตรฐานหลายแห่ง แต่มีแนวโน้มดีขึ้น ในปี ๒๕๕๗ พบสารมลพิษทางอากาศเกินค่ามาตรฐานในหลายพื้นที่ของประเทศ และที่เป็นปัญหาสำคัญได้แก่ฝุ่นละออง ก๊าซโอโซน และสารอินทรีย์ระเหยง่าย (VOCs) โดยมีพื้นที่วิกฤติในเขตพื้นที่มาบตาพุด จังหวัดระยอง ที่ยังคงประสบปัญหาสารอินทรีย์ระเหยง่าย ในขณะที่พื้นที่อื่น เช่น กรุงเทพฯ ปทุมธานี เชียงใหม่ ขอนแก่น พบสารเบนซินเกินค่ามาตรฐาน แต่ส่วนใหญ่มีปริมาณลดลงจากปีที่ผ่านมา ซึ่งได้รับผลดีจากการปรับปรุงมาตรฐานน้ำมันเชื้อเพลิงเมื่อต้นปี ๒๕๕๗ ทั้งนี้ ในพื้นที่กรุงเทพมหานคร การที่ปัญหาฝุ่นละอองและเบนซินมีปริมาณลดลง ส่วนหนึ่งเป็นผลการปรับปรุงมาตรฐานน้ำมันเชื้อเพลิงจาก EURO ๓ เป็น EURO ๔ ตั้งแต่ปี ๒๕๕๕ และการปรับปรุงระบบขนส่งสาธารณะและทางจักรยาน การเข้มงวดกับการตรวจจذبรถควันดำ อย่างไรก็ตาม ปัญหามลพิษทางอากาศในพื้นที่มาจากสาเหตุหลักคือปริมาณรถยนต์จำนวนมากสำหรับมลพิษจากหมอกควัน ในพื้นที่ภาคเหนือตอนบน พบว่าสถานการณ์ดีขึ้นเป็นลำดับ โดยความร่วมมือและการทำงานระหว่างภาครัฐ องค์กรปกครองส่วนท้องถิ่น (อปท.) และประชาชนดีขึ้น

(๓) คุณภาพน้ำที่อยู่ในเกณฑ์ดีมีแนวโน้มลดลง สถานการณ์คุณภาพน้ำในช่วง ๑๐ ปีที่ผ่านมา (พ.ศ. ๒๕๔๘-๒๕๕๗) มีแนวโน้มเสื่อมโทรมลง โดยแหล่งน้ำที่อยู่ในเกณฑ์ดีมีแนวโน้มลดลงส่วนแหล่งน้ำที่อยู่ในเกณฑ์พอใช้และเสื่อมโทรมมีแนวโน้มเพิ่มขึ้น สาเหตุสำคัญมาจากการชะหน้าดินที่มีปฏิกิริยาคั่งจากการเกษตรและการปศุสัตว์ และการระบายน้ำเสียจากชุมชน ระบบบำบัดน้ำเสียรวมของชุมชน มีจำนวนไม่เพียงพอต่อการบำบัดน้ำเสียที่เพิ่มขึ้นตามการขยายตัวและการเจริญเติบโตของชุมชน โดยปัจจุบัน มีปริมาณน้ำเสียจากชุมชน ๑๐.๓ ล้านลูกบาศก์เมตรต่อวัน ขณะที่ระบบบำบัดน้ำเสียรองรับน้ำเสียที่เกิดขึ้นได้เพียงร้อยละ ๓๑

(๔) ประเทศไทยปล่อยก๊าซเรือนกระจกเพิ่มขึ้น แต่อัตราการเติบโตลดลงปริมาณการปล่อยก๊าซเรือนกระจกจากสาขาพลังงานมีแนวโน้มเพิ่มขึ้นอย่างต่อเนื่อง ตามปริมาณความต้องการใช้พลังงานที่เพิ่มขึ้นตามการขยายตัวทางเศรษฐกิจของประเทศ จากรายงานแห่งชาติฉบับที่ ๒ การจัดทำบัญชีก๊าซเรือนกระจกของประเทศไทย ระบุว่าประเทศไทยมีการปล่อยก๊าซเรือนกระจก ในปี ๒๕๓๓ ปริมาณ ๒๒๙.๐๘

ล้านตันคาร์บอน....

ล้านตันคาร์บอนไดออกไซด์เทียบเท่า และเพิ่มเป็น ๒๖๕.๙ ล้านตันคาร์บอนไดออกไซด์เทียบเท่า ในปี ๒๕๔๗ โดยปริมาณการปล่อยก๊าซเรือนกระจกมีแนวโน้มเพิ่มขึ้นร้อยละ ๓.๓ ต่อปี อย่างไรก็ตาม อัตราการเติบโตลดลงในช่วง ๕ ปีที่ผ่านมา ทั้งนี้เนื่องจากมาตรการการลดก๊าซเรือนกระจกต่างๆ ที่มีการดำเนินงานเพิ่มมากขึ้นในประเทศ ประกอบกับการกักเก็บก๊าซเรือนกระจกในภาคป่าไม้และการใช้ประโยชน์ที่ดินมีแนวโน้มเพิ่มมากขึ้นร้อยละ ๑.๑ จึงส่งผลให้ภาคดังกล่าวเป็นภาคที่มีความสำคัญมากในการเพิ่มการดูดกลับและช่วยลดปริมาณการปล่อยก๊าซเรือนกระจกโดยรวมของประเทศ

๒.๓.๓ ภัยพิบัติทางธรรมชาติโดยเฉพาะอย่างยิ่งอุทกภัยเกิดขึ้นบ่อยครั้งและมีความรุนแรงมากขึ้นส่งผลกระทบต่อภาคการผลิตและวิถีการดำรงชีวิตของคนไทย ทั้งอุทกภัย ภัยแล้ง วาตภัย และดินถล่ม สร้างความเสียหายนับเป็นมูลค่ากว่าหมื่นล้านบาท อันเป็นผลกระทบมาจากการเปลี่ยนแปลงสภาพภูมิอากาศ ภัยพิบัติทางธรรมชาติ โดยเฉพาะอย่างยิ่งอุทกภัยมีแนวโน้มและความถี่มากขึ้น ซึ่งจะส่งผลกระทบต่อภาคการผลิตและวิถีการดำรงชีวิตของคนไทยเป็นประจำทุกปีในมิติของจำนวนประชากรเสี่ยงภัยจะพบว่าภัยแล้งเป็นภัยธรรมชาติที่ส่งผลกระทบต่อประชากรเป็นจำนวนมากกว่าภัยประเภทอื่นๆ ในขณะที่น้ำท่วมเป็นภัยธรรมชาติที่ส่งผลกระทบต่อประเทศไทยถูกจัดอยู่ในลำดับประเทศที่มีความเสี่ยงต้งๆ ของโลก

๒.๔ ด้านการบริหารจัดการและการปรับปรุงประสิทธิภาพกลไกการพัฒนา

๒.๔.๑ ด้านธรรมาภิบาล

(๑) ประเทศไทยจะต้องให้ความสำคัญกับเรื่องธรรมาภิบาลอย่างเร่งด่วน จากการประเมินผ่านดัชนีความอยู่เย็นเป็นสุขร่วมกันในสังคมไทย ซึ่งว่า สังคมไทยในภาพรวมมีความอยู่เย็นเป็นสุขร่วมกันอยู่ในระดับปานกลางในปี ๒๕๕๖ แต่องค์ประกอบด้านสังคมประชาธิปไตยที่มีธรรมาภิบาลอยู่ในระดับที่ต้องเร่งแก้ไข สถานการณ์ดังกล่าว ถือเป็นความจำเป็นของประเทศไทยที่จะต้องให้ความสำคัญกับเรื่องธรรมาภิบาลอย่างเร่งด่วน เนื่องจากสถานการณ์วิกฤตคุณธรรม จริยธรรมและธรรมาภิบาลของสังคมไทยหลักธรรมาภิบาล ตามระเบียบสำนักนายกรัฐมนตรีว่าด้วยการสร้างระบบบริหารกิจการบ้านเมืองและสังคมที่ดี พ.ศ. ๒๕๕๒ มีอย่างน้อย ๖ ประการคือ (๑) หลักนิติธรรม (๒) หลักคุณธรรม (๓) หลักความโปร่งใส (๔) หลักความมีส่วนร่วม (๕) หลักความรับผิดชอบ (๖) หลักความคุ้มค่า ขณะนี้ได้มีการสะสมตัวและลูกกลมสู่ทุกภาคส่วน ได้แก่ ภาคการเมืองทั้งระดับชาติและระดับท้องถิ่นที่มีการซื้อสิทธิ์ ขายเสียง มีการทุจริตเพื่อให้ได้รับการเลือกตั้ง มีผลประโยชน์ส่วนตนทับซ้อนกับผลประโยชน์รัฐหน่วยงานภาครัฐ มีระบบการบริหารงานที่ไม่เป็นธรรมาภิบาล มีการใช้อำนาจหน้าที่โดยมิชอบ หาผลประโยชน์ให้ตนเองและพวกพ้อง ภาคธุรกิจบางส่วนมีการร่วมมือกับนักการเมืองและข้าราชการ กระทำการทุจริตเพื่อให้ได้งานจากภาครัฐ ปิดงานอย่างรวดเร็วผูกขาดทางธุรกิจ หลีกเลียงภาษี ขาดความรับผิดชอบต่อผู้บริโภค ภาคประชาชนมีแนวโน้มยอมรับการทุจริตต่างๆ ที่ตนเองได้รับประโยชน์มากขึ้น สถาบันทางศาสนาบางส่วนประพฤติดุศีลคุณธรรมและจริยธรรมเสียเอง มีปัญหาการบริหารจัดการทรัพย์สินของส่วนรวม ขาดความโปร่งใส ปล่อยให้คนบางกลุ่มใช้ศาสนาเป็นเครื่องมือแสวงหาประโยชน์ สื่อมวลชนหลายสำนักวางตัวไม่เป็นกลาง ไม่แสดงบทบาทในการต่อต้านการทุจริตหรือปกปิดข้อเท็จจริง รับผลประโยชน์จากกลุ่มนายทุนและนักธุรกิจการเมืองจนไม่สามารถรักษากฎจริยธรรมหรือจรรยาบรรณของวิชาชีพได้

(๒) ภาคเอกชนมีการประเมินหลักบรรษัทภิบาล ตั้งแต่ปี ๒๕๔๔ โดยสมาคมส่งเสริมสถาบันกรรมการบริษัทไทย (Thai Institute of Directors : IOD) ได้สำรวจการกำกับดูแลกิจการของบริษัทจดทะเบียนในตลาดหลักทรัพย์แห่งประเทศไทยอย่างต่อเนื่อง พบว่า บริษัทจดทะเบียนที่มีธรรมาภิบาลมีคะแนนเฉลี่ยอยู่ที่ ๗๒% ในปี ๒๕๕๗ ถือว่าอยู่ในระดับดีเมื่อเทียบกับปี ๒๕๔๕ ที่มีคะแนนเฉลี่ยอยู่ที่ ๕๒% และมีคะแนนเฉลี่ยลดลงเมื่อเทียบกับปี ๒๕๕๔ ที่มีคะแนนเฉลี่ยอยู่ที่ ๗๗% แสดงให้เห็นว่า บริษัทจดทะเบียนไทย ให้ความสำคัญในการพัฒนาการกำกับดูแลกิจการที่ดีเพื่อโอกาสในการเติบโตอย่างยั่งยืนและสร้างความเชื่อมั่นแก่ผู้ลงทุนทั้งในประเทศและต่างประเทศสู่การยอมรับในระดับสากล

๒.๔.๒ ด้านการบริหาร.....

๒.๔.๒ ด้านการบริหารจัดการภาครัฐและการกระจายอำนาจ

(๑) การบริหารจัดการภาครัฐมีการปรับปรุงตามยุคสมัย พระราชบัญญัติระเบียบบริหารราชการแผ่นดิน พ.ศ. ๒๕๓๔ ได้จัดระเบียบการบริหารราชการแผ่นดินแบ่งออกเป็น ๓ ส่วนได้แก่ บริหารราชการส่วนกลาง บริหารราชการส่วนภูมิภาค และบริหารราชการส่วนท้องถิ่นที่ใช้หลักการกระจายอำนาจที่ส่วนกลางได้มอบอำนาจระดับหนึ่งให้ประชาชนในท้องถิ่นไปดำเนินการปกครองตนเองอย่างอิสระโดยไม่ขัดต่อกฎหมายของประเทศ ทั้งสามส่วนนี้อยู่ในการควบคุมและบริหารงานของคณะรัฐมนตรี ซึ่งมีหน้าที่รับผิดชอบบริหารราชการแผ่นดิน รวมไปถึงการกำหนดนโยบายเพื่อให้ข้าราชการนำไปปฏิบัติ ทั้งนี้การปฏิรูประบบราชการที่เกิดการเปลี่ยนแปลงอย่างชัดเจนในโครงสร้างของหน่วยราชการเกิดขึ้นจากพระราชบัญญัติปรับปรุงกระทรวง ทบวง กรม พ.ศ. ๒๕๔๕ มีการกำหนดส่วนราชการไว้เป็น ๒๐ กระทรวง และส่วนราชการไม่สังกัดสำนักนายกรัฐมนตรี กระทรวง หรือทบวง

(๒) การกระจายอำนาจเกิดผลสำเร็จหลายด้านแต่ยังมีปัญหาที่ต้องแก้ไขการกระจายอำนาจให้แก่ อปท. ในระยะที่ผ่านมาได้ดำเนินการตามแนวทางของรัฐธรรมนูญแห่งราชอาณาจักรไทย พ.ศ. ๒๕๔๐ และ ๒๕๕๐ และตามแผนการกระจายอำนาจให้แก่องค์กรปกครองส่วนท้องถิ่น และแผนปฏิบัติการกำหนดขั้นตอนการกระจายอำนาจให้แก่องค์กรปกครองส่วนท้องถิ่นฉบับที่ ๑ และฉบับที่ ๒ นอกจากนี้ มีการใช้งบประมาณเป็นตัวกระตุ้นให้เกิดการถ่ายโอนภารกิจ หน้าที่และเพิ่มรายได้ในการดำเนินงานของ อปท. โดยในปีงบประมาณ พ.ศ. ๒๕๔๓ สัดส่วนของรายได้ของท้องถิ่นต่อรายได้รัฐบาลคิดเป็นร้อยละ ๑๓.๓๑ เพิ่มขึ้นเป็นร้อยละ ๒๕.๑๗ ในปีงบประมาณ ๒๕๕๐ และร้อยละ ๒๘.๒๑ ในปีงบประมาณ พ.ศ. ๒๕๕๕ มีการถ่ายโอนภารกิจไปแล้วตามแผนปฏิบัติการกำหนดขั้นตอนการกระจายอำนาจให้แก่ อปท. ฉบับที่ ๑ จำนวน ๑๘๕ ภารกิจจากภารกิจที่จะต้องถ่ายโอน ๒๔๕ ภารกิจและถ่ายโอนภารกิจตามแผนปฏิบัติการฯ ฉบับที่ ๒ จำนวน ๗๕ งาน/กิจกรรม จาก ๑๑๔ งาน/กิจกรรม และถ่ายโอนบุคลากรจากส่วนกลางให้องค์กรปกครองส่วนท้องถิ่น จำนวน ๙,๘๕๐ คน แบ่งเป็นข้าราชการ ๑,๓๓๗ คน บุคลากรทางการศึกษา ๕,๒๙๕ คน ข้าราชการกระทรวงสาธารณสุขซึ่งประจำอยู่ที่สถานีอนามัย จำนวน ๗๙ คน และลูกจ้างประจำ ๓,๐๙๘ คน อย่างไรก็ตามยังมีปัญหาที่ต้องการการแก้ไข เช่น การทับซ้อนของอำนาจหน้าที่และเขตพื้นที่ระหว่างองค์การบริหารส่วนจังหวัดและองค์การบริหารส่วนตำบลหรือองค์การบริหารส่วนตำบล ทำให้การจัดบริการสาธารณะให้กับประชาชนยังขาดความสมดุล ปัญหาการซื้อเสียง ทำให้การเลือกตั้งระดับท้องถิ่นขาดความชอบธรรม และปัญหาการขาดแคลนรายได้ของ อปท. ซึ่งรายได้ที่ท้องถิ่นจัดเก็บเองในภาพรวมมีสัดส่วนเพียงร้อยละ ๙.๙๐ ของรายได้รัฐบาลในปีงบประมาณ พ.ศ. ๒๕๔๙ และเพิ่มเป็นร้อยละ ๑๐.๖๕ ในปีงบประมาณ พ.ศ. ๒๕๕๕ ท้องถิ่นจำเป็นต้องพึ่งพาเงินอุดหนุนจากรัฐบาล คิดเป็นร้อยละ ๓๘.๕๒ และร้อยละ ๓๙.๔๖ ตามลำดับ ส่งผลให้ อปท. ในพื้นที่ที่มีกิจกรรมทางเศรษฐกิจหนาแน่น เช่น การเป็นแหล่งที่ตั้งของอุตสาหกรรม การค้า การบริการ การเป็นพื้นที่เขตพัฒนาเศรษฐกิจพิเศษ แหล่งท่องเที่ยวที่มีชื่อเสียงระดับโลก การจัดบริการสาธารณะรองรับการเติบโตของเมืองและการเพิ่มขึ้นของประชากรแฝงและแรงงานต่างด้าวได้อย่างมีขอบเขตจำกัด

๒.๔.๓ ด้านการทุจริตคอร์รัปชัน

ไทยกำลังประสบปัญหาการทุจริตเชิงนโยบายและผลประโยชน์ทับซ้อนเป็นอย่างมาก พัฒนาการของการทุจริตคอร์รัปชันในสังคมไทยเปลี่ยนแปลงจากในอดีตที่มีรูปแบบการทุจริตจัดซื้อจัดจ้าง รับสินบน ซึ่งสามารถตรวจสอบหาหลักฐานจับผิดมาลงโทษได้ เนื่องจากมีความซับซ้อนไม่มากเท่ากับ การทุจริตคอร์รัปชันในปัจจุบันที่ประเทศไทยมีความเสียหายจากการทุจริตคอร์รัปชันขนาดใหญ่ที่สูงเป็นแสนล้านบาท อันเนื่องจากการทุจริตเชิงนโยบายและผลประโยชน์ทับซ้อนซึ่งเป็นรูปแบบใหม่ที่เกิดมากขึ้นในช่วงที่รัฐเข้ามามีบทบาทในการพัฒนาเศรษฐกิจและการหาประโยชน์จากธุรกิจในโลกสมัยใหม่ มีความซับซ้อนเพิ่มขึ้นและในปัจจุบันประเทศไทยประสบปัญหาการทุจริตเชิงนโยบายและผลประโยชน์ทับซ้อนเป็นอย่างมาก ไม่ว่าจะเป็นองค์กรภาครัฐหรือภาคเอกชน และมาตรการต่างๆ ที่ออกมา รวมทั้งกฎหมายเกี่ยวกับการทุจริตและการตรวจสอบ

จากองค์กร....

จากองค์กรต่างๆ ยังไม่สามารถที่จะเข้าไปแก้ไขปัญหาลำโพงนี้ได้ ดังปรากฏตามดัชนีภาพลักษณ์คอร์รัปชัน (Corruption Perception Index : CPI) พ.ศ. ๒๕๕๗ ขององค์กรเพื่อความโปร่งใสนานาชาติ พบว่าประเทศไทยได้ ๓๘ คะแนนจากคะแนนเต็ม ๑๐๐ คะแนน อยู่อันดับที่ ๘๕ จากการจัดอันดับทั้งหมด ๑๗๕ ประเทศทั่วโลก จะเห็นได้ว่าประเทศไทยมีคะแนนดีขึ้นเล็กน้อยเทียบกับปี ๒๕๕๖ ที่ได้ ๓๕ คะแนน อยู่อันดับ ๑๐๒ โดยเมื่อเทียบกับประเทศในกลุ่มอาเซียน พบว่า ประเทศไทยมีคะแนนเท่ากับประเทศฟิลิปปินส์ ส่วนประเทศสิงคโปร์สูงถึง ๘๔ คะแนน และมาเลเซียได้ ๕๒ คะแนน (คะแนนมากหมายถึงมีคอร์รัปชันน้อย)

๓. บริบทการเปลี่ยนแปลงและภาพอนาคตประเทศไทย

๓.๑ บริบทภายใน

๓.๑.๑ ภาพเศรษฐกิจไทยในกรณีฐาน

ภายใต้สมมติฐาน (๑) แนวโน้มการขยายตัวของเศรษฐกิจโลกเฉลี่ยร้อยละ ๓.๘ ในช่วงแผนพัฒนาฯ ฉบับที่ ๑๒ และร้อยละ ๔.๒ ในช่วงแผนพัฒนาฯ ฉบับที่ ๑๓ (๒) การลงทุนภาครัฐขยายตัวเฉลี่ยร้อยละ ๔ (๓) ราคาน้ำมันเฉลี่ย ๗๐-๙๐ ดอลลาร์ สรอ. ต่อบาร์เรลในช่วงแผนพัฒนาฯ ฉบับที่ ๑๒ และเฉลี่ย ๘๐-๑๐๐ ดอลลาร์ สรอ. ต่อบาร์เรลในช่วงแผนพัฒนาฯ ฉบับที่ ๑๓ (๔) ผลิตภาพการผลิตรวมขยายตัวร้อยละ ๒.๑ โดยผลิตภาพการผลิตภาคเกษตรหดตัวต่อเนื่องเฉลี่ยร้อยละ ๐.๘ ภาคอุตสาหกรรมขยายตัวเฉลี่ยร้อยละ ๒.๐ และภาคบริการขยายตัวเฉลี่ยร้อยละ ๓.๐ (๕) การลงทุนภาคเอกชนขยายตัวเฉลี่ยร้อยละ ๕ และ (๖) กำลังแรงงานลดลงเฉลี่ยร้อยละ ๐.๒ และร้อยละ ๐.๗ ในช่วงแผนพัฒนาฯ ฉบับที่ ๑๒ และ ๑๓ ตามลำดับภายใต้สมมติฐานเหล่านี้ เศรษฐกิจไทยในช่วง ๑๐ ปีข้างหน้ามีแนวโน้มที่จะขยายตัวเฉลี่ยร้อยละ ๓.๓-๔.๓ โดยมีค่ากลางของการประมาณการร้อยละ ๓.๘ ซึ่งทำให้เศรษฐกิจไทยจะสามารถขยับฐานะขึ้นเป็นประเทศรายได้สูงในช่วงปี ๒๕๗๑ (ในกรณีเศรษฐกิจขยายตัวเฉลี่ยร้อยละ ๔.๓ - ๒๕๗๔) (ในกรณีเศรษฐกิจขยายตัวเฉลี่ยร้อยละ ๓.๓) การขยายตัวในกรณีฐาน ดังกล่าวทำให้เศรษฐกิจไทยมีความเสี่ยงที่จะตกอยู่ภายใต้กับดักประเทศรายได้ปานกลางอย่างถาวรมากขึ้น เมื่อคำนึงถึงเงื่อนไขในระยะยาว โดยเฉพาะ (๑) การลดลงของกำลังแรงงานที่จะหดตัวเร่งขึ้นเป็นเฉลี่ยร้อยละ ๑.๐ ในช่วงแผนพัฒนาฯ ฉบับที่ ๑๔ ซึ่งจะเป็นปัจจัยถ่วงต่อการขยายตัวทางเศรษฐกิจมากขึ้น (๒) ขีดความสามารถด้านการคิดค้นเทคโนโลยีและนวัตกรรมซึ่งเป็นสิ่งจำเป็นในการยกระดับฐานะประเทศเข้าสู่การเป็นประเทศรายได้สูงจะลดลงตามการเพิ่มขึ้นของสัดส่วนของประชากรผู้สูงอายุ (๓) จำนวนประชากรรวมจะเริ่มลดลงในปี ๒๕๗๐ ซึ่งส่งผลให้อุปสงค์และการผลิตเพื่อตอบสนองความต้องการในประเทศขยายตัวช้าลง (๔) การเพิ่มขึ้นของขีดความสามารถในการแข่งขันของประเทศต่างๆ ที่การปรับตัวเข้าสู่สังคมผู้สูงอายุช้ากว่าไทย (๕) ภาระการใช้จ่ายเพื่อดูแลผู้สูงอายุเพิ่มขึ้นทำให้การจัดสรรงบประมาณเพื่อการพัฒนาประเทศเพื่อยกระดับฐานะการพัฒนาประเทศมีข้อจำกัดมากขึ้น (๖) เกณฑ์รายได้ขั้นต่ำสำหรับการเป็นประเทศรายได้สูงปรับตัวเพิ่มขึ้นเฉลี่ยประมาณ ๑๐๐-๒๐๐ ดอลลาร์ สรอ. ต่อคนต่อปีตามการเพิ่มขึ้นของรายได้และมาตรฐานการครองชีพของประเทศสำคัญๆ เงื่อนไขดังกล่าวทำให้ประเทศไทยมีความเสี่ยงที่จะไม่สามารถหารายได้ที่เพียงพอในการที่จะทำให้คนไทยได้รับการพัฒนาอย่างเต็มศักยภาพ มีความภาคภูมิใจ มีเกียรติและศักดิ์ศรีในประชาคมภูมิภาคและในเวทีโลก

๓.๑.๒ การเข้าสู่สังคมผู้สูงอายุ

การเข้าสู่สังคมผู้สูงอายุของประเทศไทยส่งผลให้อัตราการพึ่งพิงของประชากรวัยแรงงานต้องแบกรับการดูแลผู้สูงอายุเพิ่มสูงขึ้น โดยในปี ๒๕๕๓ มีประชากรวัยแรงงาน ๕ คนที่มีศักยภาพแบกรับผู้สูงอายุ ๑ คน และคาดการณ์ว่าในปี ๒๕๘๓ จะเหลือประชากรวัยแรงงานเพียง ๑.๗ คนแบกรับผู้สูงอายุ ๑ คน การขาดแคลนกำลังแรงงานทำให้ต้องนำเข้าแรงงานไร้ทักษะจากประเทศเพื่อนบ้าน ซึ่งส่งผลกระทบต่อตลาดแรงงานไทย

ในด้านการยกระดับรายได้และทักษะฝีมือแรงงานจะช้าลง ผลิตภาพแรงงานไทยอาจเพิ่มขึ้นช้า ปัญหาการค้ำมนุษย์ และการขาดการคุ้มครองทางสังคมขั้นพื้นฐานที่จำเป็น ซึ่งจะเป็นปัญหาต่อเนื่องที่ส่งผลกระทบต่อคุณภาพชีวิตของคนไทย อาทิ อาชญากรรม โรคระบาด และภาระทางการคลังของระบบบริการทางสังคม อย่างไรก็ตาม

นับเป็นโอกาส.....

นับเป็นโอกาสในการพัฒนาสินค้าและบริการ ธุรกิจบริการที่เหมาะสมกับกลุ่มผู้สูงอายุที่เพิ่มขึ้น เป็นตัวเลขเบื้องต้น สศช. จะคำนวณใหม่อีกครั้งเมื่อการปรับปรุงฐานข้อมูลในแบบจำลองเสร็จสมบูรณ์เกณฑ์ขั้นต่ำในปี ๒๕๔๖ ซึ่งอยู่ที่ ๑๒,๗๔๕ ดอลลาร์ สรอ. ต่อคนต่อปี

๓.๑.๓ ความเหลื่อมล้ำ

ความเหลื่อมล้ำเป็นปัญหาสำคัญในสังคมไทยทั้งความเหลื่อมล้ำด้านรายได้ โอกาสการเข้าถึง บริการภาครัฐและการเข้าถึงทรัพยากรธรรมชาติ นำไปสู่ความขัดแย้งในสังคม และเป็นอุปสรรคต่อการพัฒนาประเทศที่ ลดทอนความเข้มแข็งทางเศรษฐกิจและความมั่นคงทางสังคม จากการกระจายรายได้และผลประโยชน์ของการพัฒนาไป ยังกลุ่มคนต่างๆ ในสังคม บางพื้นที่และบางสาขาการผลิตไม่ทั่วถึงเป็นธรรมผลประโยชน์ส่วนใหญ่ตกอยู่ในกลุ่มที่มีโอกาส และรายได้สูง ทำให้สัดส่วนรายได้ระหว่างกลุ่มคนรวยร้อยละ ๑๐ ของประชากรกับกลุ่มคนจนร้อยละ ๑๐ ของประชากร มีความแตกต่างกันถึง ๓๔.๙ เท่า ในปี ๒๕๕๖ นอกจากนี้ความเหลื่อมล้ำยังส่งผลให้เกิดปัญหาต่างๆ อาทิ ปัญหาการทุจริตคอร์รัปชัน คนยากจนขาดโอกาสการเข้าถึงบริการการศึกษาและสาธารณสุขที่มีคุณภาพอย่างเท่าเทียม การแย่งชิง ทรัพยากร การรับรู้ข้อมูลข่าวสารปัญหาอาชญากรรมและยาเสพติด

๓.๑.๔ ความเป็นเมือง

การเปลี่ยนแปลงพื้นที่ชนบทไปสู่ความเป็นเมืองมีแนวโน้มเพิ่มขึ้นเพื่อลดความแออัดของเมือง หลวงและเมืองหลัก อันเป็นการกระจายความเจริญสู่พื้นที่อื่นๆ จึงจำเป็นที่จะต้องมีการลงทุนโครงสร้างพื้นฐาน การ จัดบริการสาธารณะเพื่อรองรับการเติบโตของเมือง การใช้ประโยชน์ของทรัพยากรท้องถิ่นทั้งปัจจัยการผลิตและแรงงาน ไปสู่ภาคการค้า บริการ และอุตสาหกรรม ตลอดจนการแสวงหาเทคโนโลยีใหม่ๆ ที่จะช่วยลดผลกระทบต่อสิ่งแวดล้อม ซึ่ง จะส่งผลต่อการลดลงและความเสื่อมโทรมของทรัพยากรท้องถิ่น การลดลงของแรงงานในภาคเกษตร รวมทั้งปัญหาการ บริหารจัดการขยะทั้งขยะชุมชนและอุตสาหกรรม ทั้งนี้ การเพิ่มขึ้นของประชากรและแรงงานในพื้นที่อาจส่งผลกระทบต่อ การเปลี่ยนแปลงของวิถีชีวิตและวัฒนธรรมท้องถิ่น อย่างไรก็ตาม การผลิตและกิจกรรมทางเศรษฐกิจที่มีขนาดใหญ่ขึ้นเพื่อ ตอบสนองความต้องการคนในเมืองที่มากขึ้น จะส่งผลให้เกิดการประหยัดจากขนาด การขนส่งมีต้นทุนต่ำลง และการ ลงทุนในระบบสาธารณูปโภคจะมีความคุ้มค่ามากขึ้น นอกจากนี้ ความต้องการแรงงานที่มากขึ้นจะมีส่วนเอื้อหรือทำให้ จำเป็นต้องมีการจัดตั้งสถาบันการศึกษาในพื้นที่เพื่อตอบสนองความต้องการของสถานประกอบการที่มีจำนวนมาก

๓.๑.๕ การบริหารจัดการภาครัฐ

(๑) ร่างรัฐธรรมนูญแห่งราชอาณาจักรไทย พ.ศ. ๒๕๕๘ วางกรอบด้านการบริหารจัดการ ภาครัฐ เอื้อต่อการพัฒนาธรรมาภิบาลภาครัฐ ร่างรัฐธรรมนูญแห่งราชอาณาจักรไทย พ.ศ. ๒๕๕๘ มีมาตราสำคัญๆ ที่ จะช่วยสนับสนุนให้การบริหารจัดการและการปรับปรุงประสิทธิภาพพลโลกการพัฒนา อาทิ มาตรา ๖๙ หน่วยงานของรัฐ องค์กรเอกชน หรือองค์กรใดที่ดำเนินกิจกรรมโดยใช้เงินแผ่นดิน มีหน้าที่ต้องเปิดเผยข้อมูลเกี่ยวกับการดำเนินการ ดังกล่าวต่อสาธารณะ เพื่อให้พลเมืองได้ติดตามและตรวจสอบมาตรา ๘๒ รัฐต้องดำเนินการตามแนวนโยบายพื้นฐานแห่ง รัฐ และต้องจัดระบบงานราชการและงานของรัฐอย่างอื่น ให้เป็นไปตามหลักธรรมาภิบาล พัฒนาและสร้างโอกาสเพื่อลด ความเหลื่อมล้ำและสร้างความเป็นธรรมอย่างยั่งยืน กระจายอำนาจและจัดการกิจ อำนาจหน้าที่ และขอบเขตความ รับผิดชอบที่ชัดเจนระหว่างราชการส่วนกลาง ส่วนภูมิภาค และส่วนท้องถิ่น รวมทั้งมีกลไกป้องกันและขจัดการทุจริตและ ประพฤติมิชอบที่มีประสิทธิภาพทั้งในภาครัฐและภาคเอกชน ฯลฯ มาตรา ๘๙ รัฐต้องดำเนินนโยบายการเงิน การคลัง และงบประมาณภาครัฐ โดยยึดหลักการรักษาวินัยและความยั่งยืนทางการคลัง และการใช้จ่ายเงินแผ่นดิน อย่างคุ้มค่า จัด ให้มีระบบการเงินการคลังเพื่อสังคม มีระบบภาษีอากรที่มีความเป็นธรรม มีประสิทธิภาพ เกิดประโยชน์สูงสุดต่อ ประชาชน และสอดคล้องกับการเปลี่ยนแปลงทางเศรษฐกิจและสังคม

(๒) ภาคประชาสังคมให้ความสำคัญกับการบริหารจัดการของภาครัฐสถาบันทางสังคม อาทิ มูลนิธิ สถาบันการศึกษา หน่วยงานวิจัยต่างๆ นำเสนอผลการติดตาม วิเคราะห์ สังเคราะห์ เรื่องที่เกี่ยวกับการบริหาร จัดการประเทศและการปรับปรุงประสิทธิภาพพลโลกการพัฒนาทั้งประเด็นธรรมาภิบาล

การทุจริต....

การทุจริตคอร์รัปชันทั้งการคอร์รัปชันขนาดใหญ่และคอร์รัปชันภาคครัวเรือน การบริหารจัดการภาครัฐและการกระจายอำนาจ เพื่อรายงานข้อค้นพบและข้อเสนอแนะสู่สาธารณะ เป็นแรงกดดันให้ผู้มีอำนาจภาครัฐหันมาพิจารณา ทบทวน แนวนโยบาย มาตรการ และกลไกการทำงานต่างๆ ให้เหมาะสมมากขึ้น

๓.๒ บริบทภายนอก

๓.๒.๑ การเข้าสู่สังคมผู้สูงอายุของโลก

องค์การสหประชาชาติประเมินสถานการณ์ว่าในช่วงปี ๒๕๔๔-๒๖๔๓ (ค.ศ. ๒๐๐๑-๒๑๐๐) จะเป็นศตวรรษแห่งผู้สูงอายุ หมายถึงการมีประชากรอายุ ๖๐ ปีขึ้นไปมากกว่าร้อยละ ๑๐ ของประชากรรวมทั่วโลก โดยประเทศที่พัฒนาแล้วจะใช้ระยะเวลาที่ค่อนข้างยาวนานในการเข้าสู่สังคมผู้สูงอายุเช่น ญี่ปุ่น อเมริกา ยุโรป ขณะที่กลุ่มประเทศกำลังพัฒนาจะมีระยะเวลาเปลี่ยนแปลงโครงสร้างประชากรดังกล่าวค่อนข้างสั้นกว่า สะท้อนถึงระยะเวลาในการเตรียมความพร้อมเพื่อรองรับสังคมผู้สูงอายุที่สั้นกว่าประเทศพัฒนาแล้วค่อนข้างมาก โดยการเป็นสังคมผู้สูงอายุจะส่งผลให้มีการขาดแคลนแรงงานในประเทศ และมีการเคลื่อนย้ายแรงงานต่างด้าวมากขึ้น นอกจากนี้ มีความต้องการสินค้าและบริการที่เหมาะสมกับผู้สูงอายุมากขึ้น นับเป็นโอกาสอย่างมากสำหรับประเทศไทยที่จะพัฒนาด้านธุรกิจและลงทุนด้านการค้าและบริการ ด้านการท่องเที่ยว ที่พักอาศัย การให้บริการสุขภาพในรูปแบบต่างๆ รวมทั้งเป็นโอกาสของแรงงานไทยในการไปทำงานในประเทศที่พัฒนาแล้ว

๓.๒.๒ การปรับเปลี่ยนด้านเทคโนโลยีและนวัตกรรมที่รวดเร็ว

การปรับเปลี่ยนที่รวดเร็วด้านเทคโนโลยีและนวัตกรรมส่งผลให้เกิดการเปลี่ยนแปลงในรูปแบบการผลิตและการค้าที่มีการใช้เทคโนโลยีมาช่วยในการเพิ่มประสิทธิภาพการผลิต การพาณิชย์อิเล็กทรอนิกส์กลายมาเป็นรูปแบบการค้าที่มีบทบาทมากขึ้น มีการยกระดับกระบวนการผลิตแบบอัตโนมัติไปสู่การใช้เทคโนโลยีที่ผสมผสานระหว่าง Information Technology กับ Operational Technology หรือที่เรียกว่า Internet of Things (เทคโนโลยีอินเทอร์เน็ตที่เชื่อมอุปกรณ์และ เครื่องมือต่างๆ เช่น โทรศัพท์มือถือรถยนต์ ตู้เย็น โทรทัศน์ และอื่นๆ เข้าไว้ด้วยกัน) เพื่อผลิตสินค้าตามความต้องการของผู้บริโภครายบุคคลมากยิ่งขึ้น โดยหากภาคการผลิตที่ปรับตัวตามการเปลี่ยนแปลงของเทคโนโลยีไม่ทัน ขาดการลงทุนด้านการวิจัยและพัฒนา และนวัตกรรม จะทำให้ความสามารถในการแข่งขันลดลง

๓.๒.๓ ความเชื่อมโยงกับเศรษฐกิจในระดับภูมิภาคและระดับโลกที่สูงขึ้น

(๑) แนวโน้มการพัฒนาเศรษฐกิจของประเทศเพื่อนบ้านมีการพัฒนาระบบเศรษฐกิจและเขตเศรษฐกิจพิเศษภายในประเทศ ซึ่งจะมีผลต่อทิศทางการวางแผนพัฒนาด้านโครงสร้างพื้นฐานของประเทศไทย ตลอดจนการปรับเปลี่ยนกฎ ระเบียบ กติกา ด้านการค้าการลงทุนที่มุ่งเน้นให้ความสำคัญกับเรื่องความโปร่งใสและสิ่งแวดล้อมมากขึ้น

(๒) การเปิดเสรีภายใต้ข้อตกลงประชาคมเศรษฐกิจอาเซียนในปี ๒๕๕๘ จะนำมาซึ่งโอกาสที่สำคัญๆ หลายประการต่อการยกระดับศักยภาพการขยายตัวของเศรษฐกิจไทย ได้แก่ ๑) การลดข้อจำกัดในด้านอุปสงค์ในประเทศ ๒) โอกาสในการใช้ปัจจัยการผลิตและแรงงานสำหรับการพัฒนาภาคเกษตรและอุตสาหกรรมที่ใช้แรงงานและวัตถุดิบเข้มข้นในการเพิ่มขีดความสามารถในการแข่งขันและพัฒนาตนเองไปสู่ระดับการผลิตที่สูงขึ้นทั้งการผลิตในประเทศและการใช้ฐานการผลิตในประเทศเพื่อนบ้านและ ๓) โอกาสในการใช้ความได้เปรียบด้านสถานที่ตั้งและด้านโครงสร้างพื้นฐานและโลจิสติกส์ในการขับเคลื่อนเศรษฐกิจให้เป็นศูนย์กลางทางการบริการและการผลิตภาคอุตสาหกรรมอนาคตในอนุภูมิภาคและในภูมิภาคในระยะต่อไป

(๓) การเปิดเสรีทางการค้ากับประเทศที่พัฒนาแล้ว จะมีการนำประเด็นด้านมาตรฐานของการค้าและบริการมาเป็นข้อกีดกันทางการค้าซึ่งผู้ประกอบการภายในประเทศโดยเฉพาะวิสาหกิจขนาดกลางและขนาดย่อมต้องปรับตัวเพื่อพัฒนาผลิตภาพการผลิตและรูปแบบธุรกิจ พัฒนามาตรฐานของอุตสาหกรรม

ตลอดจนพัฒนาสินค้าที่เป็นมิตรต่อสิ่งแวดล้อมและมีความรับผิดชอบต่อสังคม/ชุมชนมากขึ้น โดยแรงเหวี่ยงจากกระแสการเปิดเสรีทางการค้าจะก่อให้เกิดการเคลื่อนย้ายเงินทุน แนวโน้มราคาสินค้าเกษตรและสินค้า

ขึ้นปฐม.....

ขั้นปฐม แรงกดดันจากการเพิ่มขึ้นของขีดความสามารถในการแข่งขันของประเทศต่างๆ ในอนุภูมิภาคโดยเฉพาะในการผลิตสินค้าเกษตร สินค้ากึ่งทุนและเทคโนโลยีเข้มข้น รวมทั้งแนวนโยบายและมาตรการการพัฒนาของภาครัฐที่ยังไม่ทั่วถึง ยังมีแนวโน้มที่จะตอกย้ำปัญหาความเหลื่อมล้ำทางด้านรายได้ให้มีความรุนแรงมากขึ้นและเป็นอุปสรรคต่อการสร้างการเติบโตของเศรษฐกิจแบบทั่วถึง (Inclusive Growth) ซึ่งเป็นปัจจัยที่จำเป็นต่อการขยายตัวทางเศรษฐกิจที่ต่อเนื่องและยั่งยืน

(๔) ตลาดเงิน ตลาดทุน และเศรษฐกิจโลกยังมีความเสี่ยงที่จะผันผวนตลอดช่วงแผนฯ ๑๒ เนื่องจาก ๑) ผลกระทบจากการปรับทิศทางนโยบายการเงินในสหรัฐอเมริกาในช่วงต้นแผนพัฒนาฯ และแนวโน้มการปรับทิศทางนโยบายการเงินในยุโรปในช่วงกลางถึงปลายแผนพัฒนาฯ และ ๒) ปัญหาการส่งสมหนี้สาธารณะในประเทศสำคัญๆ ในช่วงหลังวิกฤติเศรษฐกิจโลกที่มีความเสี่ยงจะพัฒนาไปสู่วิกฤติและสร้างผลกระทบต่อเสถียรภาพของระบบเศรษฐกิจและการเงินโลกหากมาตรการปฏิรูปในประเทศสำคัญๆ ของโลกไม่ประสบความสำเร็จอย่างเป็นรูปธรรม

(๕) ความเคลื่อนไหวของกระแสวัฒนธรรมโลก ความก้าวหน้าในการติดต่อสื่อสาร การขยายตัวของเครือข่ายทางสังคมออนไลน์ ส่งผลให้มีทั้งโอกาสและความเสี่ยง ต่อวิถีชีวิตทัศนคติ และความเชื่อในสังคม ตลอดจนความสัมพันธ์ระหว่างบุคคล กระบวนการเรียนรู้ และพฤติกรรมการบริโภคของคนในประเทศ

๓.๒.๔ การเปลี่ยนแปลงสภาพภูมิอากาศ

(๑) การเปลี่ยนแปลงสภาพภูมิอากาศ (Climate Change) จะส่งผลกระทบต่อสถานการณ์ความเสื่อมโทรมของทรัพยากรธรรมชาติและสิ่งแวดล้อมให้มีความรุนแรงมากขึ้น อุณหภูมิของโลกเพิ่มขึ้นทำให้เกิดความแห้งแล้งเป็นระยะเวลายาวนาน เกิดฝนขาดช่วง และมีฤดูกาลเปลี่ยนไป ส่งผลกระทบต่อความอุดมสมบูรณ์ของดิน ป่าไม้เกิดความเสื่อมโทรม แหล่งน้ำขาดแคลน ผลผลิตทางการเกษตรลดลง เกิดโรคระบาดในพืชและสัตว์ และอาจเกิดผลกระทบต่อสุขภาพของมนุษย์กรณีที่เกิดโรคระบาดใหม่ เกิดความเสี่ยงต่อการสูญเสียความหลากหลายทางชีวภาพ เช่น ระบบนิเวศป่าไม้ ระบบนิเวศชายฝั่ง พื้นที่ชุ่มน้ำ เกิดการกัดเซาะชายฝั่ง และการสูญเสียแนวปะการัง การสูญเสียความหลากหลายทางชีวภาพดังกล่าวข้างต้น จะส่งผลกระทบต่อความมั่นคงด้านอาหาร สุขภาพ พลังงาน และลดทอนขีดความสามารถในการพึ่งพาตนเองของชุมชน

(๒) การเปลี่ยนแปลงของสภาพภูมิอากาศยังส่งผลให้ภัยพิบัติทางธรรมชาติมีแนวโน้มเกิดบ่อยครั้งขึ้นและมีความรุนแรงมากขึ้น ทั้งอุทกภัย ภัยแล้ง แผ่นดินไหวและดินโคลนถล่ม ส่งผลกระทบต่อภาคการผลิต การพัฒนาอุตสาหกรรม และการพัฒนาเศรษฐกิจโดยรวมของประเทศ รวมทั้งวิถีการดำรงชีวิตของประชาชน นอกจากนี้ ข้อตกลงระหว่างประเทศเกี่ยวกับการเปลี่ยนแปลงสภาพภูมิอากาศจะทวีความเข้มข้นและเป็นแรงกดดันให้ประเทศไทยต้องเตรียมพร้อมรับภาระในการลดการปล่อยก๊าซเรือนกระจกภายใต้กระแสการแข่งขันทางการค้า

๓.๒.๕ วาระการพัฒนาของโลกภายหลัง ค.ศ. ๒๐๑๕ (Post ๒๐๑๕ Agenda)

ประเด็นสำคัญของวาระการพัฒนาโลกภายหลัง ค.ศ. ๒๐๑๕ คือ การจัดทำเป้าหมายการพัฒนาที่ยั่งยืนในกรอบสหประชาชาติ (Sustainable Development Goals–SDGs) ในช่วงเวลา ๑๕ ปี โดยสหประชาชาติให้การรับรองแล้วเมื่อวันที่ ๑๐ กันยายน ๒๕๕๗ ประกอบด้วยเป้าประสงค์ (Goal) จำนวน ๑๗ ข้อ และเป้าหมาย (Target) จำนวน ๑๖๙ ข้อซึ่งจะส่งผลกระทบกับการวางแผนทางการพัฒนาประเทศในอนาคต ที่ต้องเน้นขจัดความยากจนให้หมดไป ประชาชนมีสุขภาพที่ดี มีระบบการศึกษา มีความเท่าเทียมกันทางเพศ ส่งเสริมการเติบโตทางเศรษฐกิจแบบยั่งยืน มีระบบโครงสร้างพื้นฐานที่รองรับการพัฒนาอุตสาหกรรมที่ยั่งยืน ลดความไม่เท่าเทียมกันทั้งภายในประเทศและระหว่างประเทศ มีรูปแบบการผลิตและการบริโภคแบบยั่งยืน เตรียมความพร้อมในการรับมือการเปลี่ยนแปลงสภาพภูมิอากาศ สงวนรักษาทรัพยากรธรรมชาติและ ความหลากหลายทางชีวภาพ มีการจัดการทรัพยากรทางทะเลอย่างยั่งยืน ส่งเสริมให้สังคมมีความสุข มีความยุติธรรมและส่งเสริมความเป็นหุ้นส่วนเพื่อการพัฒนาในระดับโลกร่วมกัน

๔. กรอบวิสัยทัศน์และเป้าหมาย

๔.๑ กรอบวิสัยทัศน์แผนพัฒนาฯ ฉบับที่ ๑๒

จากสถานะของประเทศและบริบทการเปลี่ยนแปลงต่างๆ ที่ประเทศกำลังประสบอยู่ ทำให้การกำหนดวิสัยทัศน์แผนพัฒนาฯ ฉบับที่ ๑๒ ยังคงมีความต่อเนื่องจากวิสัยทัศน์แผนพัฒนาฯ ฉบับที่ ๑๑ และกรอบหลักการของการวางแผนที่น้อมนำและประยุกต์ใช้หลักปรัชญาของเศรษฐกิจพอเพียง ยึดคนเป็นศูนย์กลางของการพัฒนาอย่างมีส่วนร่วม การพัฒนาที่ยืดหยุ่น ยั่งยืน โดยวิสัยทัศน์ของการพัฒนาในแผนพัฒนาฯ ฉบับที่ ๑๒ ต้องให้ความสำคัญกับการกำหนดทิศทางการพัฒนาที่มุ่งสู่การเปลี่ยนผ่านประเทศไทยจากประเทศที่มีรายได้ปานกลางไปสู่ประเทศที่มีรายได้สูง มีความมั่นคง และยั่งยืน สังคมอยู่ร่วมกันอย่างมีความสุข และนำไปสู่การบรรลุวิสัยทัศน์ระยะยาว “มั่นคง มั่งคั่ง ยั่งยืน” ของประเทศ

๔.๒ การกำหนดตำแหน่งทางยุทธศาสตร์ของประเทศ (Country Strategic Positioning) เป็นการกำหนดตำแหน่งทางยุทธศาสตร์ของประเทศที่สอดคล้องกับยุทธศาสตร์ชาติที่ สศช. ได้จัดทำขึ้น

ประเทศไทยเป็นประเทศรายได้สูงที่มีการกระจายรายได้อย่างเป็นธรรม เป็นศูนย์กลางด้านการขนส่งและ โลจิสติกส์ของภูมิภาคสู่ความเป็นชาติการค้าและบริการ (Trading and Service Nation) เป็นแหล่งผลิตสินค้าเกษตรอินทรีย์และเกษตรปลอดภัย แหล่งอุตสาหกรรมสร้างสรรค์และมีนวัตกรรมสูงที่เป็นมิตรต่อสิ่งแวดล้อม

๔.๓ เป้าหมาย

๔.๓.๑ การหลุดพ้นจากกับดักประเทศรายได้ปานกลางสู่รายได้สูง

(๑) เศรษฐกิจขยายตัวเฉลี่ยไม่ต่ำกว่าร้อยละ ๕.๐

(๒) ผลิตภัณฑ์มวลรวมในประเทศต่อหัว (GDP Per Capita) และรายได้ประชาชาติต่อหัว (GNP Per Capita) ณ สิ้นแผนพัฒนาฯ ฉบับที่ ๑๒ ในปี ๒๕๔๖ เพิ่มขึ้นเป็น ๓๑๗,๐๕๑ บาท (๙,๓๒๕ ดอลลาร์ สรอ.) และ ๓๐๑,๑๙๙ บาท (๘,๘๕๙ ดอลลาร์ สรอ.) ต่อคนต่อปี

(๓) ผลผลิตภาพการผลิตเพิ่มขึ้นไม่ต่ำกว่าเฉลี่ยร้อยละ ๒.๕ ต่อปี

(๔) การลงทุนรวมขยายตัวไม่ต่ำกว่าเฉลี่ยร้อยละ ๘.๐ (การลงทุนของการลงทุนภาครัฐไม่ต่ำกว่าร้อยละ ๑๐.๐ และการลงทุนของภาคเอกชนขยายตัวไม่ต่ำกว่าเฉลี่ยร้อยละ ๗.๕ ในขณะที่ปริมาณการส่งออกขยายตัวเฉลี่ยไม่ต่ำกว่าร้อยละ ๔.๐ ต่อปี)

๔.๓.๒ การพัฒนาศักยภาพคนให้สนับสนุนการเจริญเติบโตของประเทศและการสร้างสังคมสูงวัยอย่างมีคุณภาพ

(๑) ประชาชนทุกช่วงวัยมีความมั่นคงทางด้านเศรษฐกิจและสังคม (Socio-Economic Security) และมีคุณภาพชีวิตที่ดีขึ้น

(๒) การศึกษาและการเรียนรู้ได้รับการพัฒนาคุณภาพ

(๓) สถาบันทางสังคมมีความเข้มแข็งเป็นฐานรากที่เอื้อต่อการพัฒนาคน

๔.๓.๓ การลดความเหลื่อมล้ำในสังคม

(๑) การกระจายรายได้มีความเท่าเทียมกันมากขึ้น

(๒) บริการทางสังคมมีคุณภาพและมีการกระจายอย่างทั่วถึง

๔.๓.๔ การสร้างการเจริญเติบโตทางเศรษฐกิจและสังคมที่เป็นมิตรกับสิ่งแวดล้อม

(๑) รักษาความมั่นคงของฐานทรัพยากร สร้างสมดุลระหว่างการอนุรักษ์และการใช้ประโยชน์อย่างยั่งยืนและเป็นธรรม

(๒) ขับเคลื่อนประเทศสู่เศรษฐกิจและสังคมที่เป็นมิตรต่อสิ่งแวดล้อม

(๓) เพิ่มขีดความสามารถในการรับมือภัยพิบัติและการเปลี่ยนแปลงสภาพภูมิอากาศ

(๔) เพิ่มประสิทธิภาพ.....

(๔) เพิ่มประสิทธิภาพและเสริมสร้างธรรมาภิบาลในการบริหารจัดการทรัพยากรธรรมชาติและสิ่งแวดล้อม

(๕) มีการบริหารจัดการน้ำให้สมดุลระหว่างการอุปสงค์และอุปทานของน้ำ

๔.๓.๕ การบริหารราชการแผ่นดินที่มีประสิทธิภาพ

(๑) การบริหารงานภาครัฐที่โปร่งใส เป็นธรรม มีประสิทธิภาพ และมีส่วนร่วม

(๒) ขจัดการทุจริตคอร์รัปชัน

(๓) มีการกระจายอำนาจที่เหมาะสม

๕. แนวทางการพัฒนา

๕.๑ การยกระดับศักยภาพการแข่งขันและการหลุดพ้นกับดักรายได้ปานกลางสู่รายได้สูง

๕.๑.๑ การส่งเสริมด้านการวิจัยและพัฒนา

พัฒนาสถานะแวดล้อมของการพัฒนาวิทยาศาสตร์ เทคโนโลยี วิจัย และนวัตกรรม ทั้งด้านการลงทุนในการวิจัยและพัฒนา ด้านบุคลากรวิจัย ด้านโครงสร้างพื้นฐาน และด้านการบริหารจัดการ รวมทั้งสนับสนุนและผลักดันให้ผู้ประกอบการมีบทบาทหลักด้านเทคโนโลยีและนวัตกรรม ตลอดจนผลักดันงานวิจัยและพัฒนาให้ใช้ประโยชน์อย่างแท้จริงทั้งเชิงพาณิชย์และสาธารณะโดยให้ความคุ้มครองทรัพย์สินทางปัญญา

๕.๑.๒ การพัฒนาผลิตภาพแรงงาน

สร้างความร่วมมือระหว่างภาครัฐและภาคเอกชนในการพัฒนากำลังคนและแรงงานให้มีทักษะความรู้และสมรรถนะที่สอดคล้องกับความต้องการของตลาดและรองรับการเปิดเสรีของประชาคมอาเซียน โดยยกระดับและพัฒนาสมรรถนะแรงงานไทยด้วยเทคโนโลยี เร่งรัดให้แรงงานทั้งระบบมีการเรียนรู้ขั้นพื้นฐานเพื่อสามารถแข่งขันในตลาดแรงงานได้ สนับสนุนให้แรงงานและปัจจัยการผลิตมีความยืดหยุ่นในการเคลื่อนย้ายระหว่างสาขาการผลิตและระหว่างพื้นที่การผลิต เพื่อให้แรงงานสามารถเคลื่อนย้ายไปสู่สาขาการผลิตที่มีผลิตภาพการผลิตสูงสุด และสนับสนุนให้ผู้ประกอบการในภาคอุตสาหกรรมและบริการจัดทำกรอบคุณวุฒิวิชาชีพและมาตรฐานฝีมือแรงงานให้เป็นมาตรฐานที่เชื่อมโยงกันเพื่อยกระดับทักษะของแรงงานไทย

๕.๑.๓ การส่งเสริมผู้ประกอบการที่เข้มแข็งและพาณิชย์ดิจิทัล

พัฒนาขีดความสามารถของผู้ประกอบการให้มีความยืดหยุ่น สามารถปรับตัวและดำเนินธุรกิจท่ามกลางการดำเนินนโยบายและมาตรการการกีดกันทางการค้าในรูปแบบต่างๆ เพิ่มสัดส่วนความเป็นเจ้าของของคนไทย และสนับสนุนให้มีการขยายตลาดที่มีแบรนด์สินค้าและช่องทางการตลาดที่เป็นของตนเองมากขึ้น ตลอดจนพัฒนาต่อยอดอุตสาหกรรมและบริการเพื่อเข้าสู่การเป็นศูนย์กลางการผลิต บริการและอุตสาหกรรมดิจิทัล

๕.๑.๔ การลงทุนโครงสร้างพื้นฐานเร่งลงทุนและพัฒนาโครงสร้างพื้นฐานด้านการคมนาคมขนส่งเพื่อเชื่อมโยงพื้นที่

เศรษฐกิจในประเทศและต่างประเทศ ทั้งการพัฒนาและปรับปรุงโครงข่ายรถไฟให้เป็นโครงข่ายหลักในการเดินทางและขนส่งของประเทศ พัฒนาโครงข่ายระบบขนส่งสาธารณะและโครงข่ายทางหลวงพิเศษระหว่างเมือง ขยายขีดความสามารถของท่าอากาศยานหลักของประเทศ พัฒนาท่าเรือที่มีศักยภาพให้เป็นท่าเรืออิเล็กทรอนิกส์เต็มรูปแบบ รวมทั้งพัฒนาและปรับปรุงระบบโทรคมนาคมของประเทศ ตลอดจนสนับสนุนการพัฒนาด้านอุตสาหกรรมที่เกิดจากลงทุนด้านโครงสร้างพื้นฐาน เช่น อุตสาหกรรมซ่อมบำรุงและผลิตชิ้นส่วนอากาศยาน และอุตสาหกรรมระบบราง เป็นต้น เพื่อสร้างโอกาสทางเศรษฐกิจให้กับประเทศในการเป็นฐานการผลิตในภูมิภาคอาเซียน

๕.๑.๕ การปรับโครงสร้างการผลิต

ปรับโครงสร้างการผลิตภาคเกษตร โดยการปรับเปลี่ยนจากการผลิตสินค้าเกษตรขั้นปฐมเป็นสินค้าเกษตรแปรรูปที่มีมูลค่าสูงมีคุณภาพและมาตรฐานสากล สามารถสร้างความเชื่อมโยงทางด้านวัตถุดิบกับประเทศเพื่อนบ้านและลดระดับการผลิตสินค้าขั้นปฐมที่สูญเสียขีดความสามารถในการแข่งขัน ลงสู่ระดับที่จำเป็นสำหรับการสร้าง

ความมั่นคง....

ความมั่นคงทางด้านอาหารและพลังงาน จัดระบบการผลิตให้สอดคล้องกับศักยภาพพื้นที่และความต้องการของตลาด ตั้งแต่ต้นน้ำถึงปลายน้ำทั้งด้านกายภาพและเศรษฐกิจ รวมทั้งส่งเสริมการรวมกลุ่มทางการเกษตรจากกิจการเจ้าของคนเดียวเป็นการประกอบการในลักษณะสหกรณ์ ห้างหุ้นส่วน และบริษัทเพื่อให้เกิดการประหยัดจากขนาด พิจารณาพันธุ์พืชที่เหมาะสมกับศักยภาพของพื้นที่และแหล่งน้ำ ใช้เทคโนโลยีการผลิตในระดับที่เหมาะสม ใช้กลไกตลาดในการป้องกันความเสี่ยง ตลอดจนส่งเสริมและเร่งขยายผลแนวคิดการทำเกษตรตามหลักปรัชญาของเศรษฐกิจพอเพียง และระบบเกษตรกรรมยั่งยืนปรับโครงสร้างการผลิตภาคบริการโดยเร่งพัฒนาระบบคมนาคมขนส่งให้เกิดความเชื่อมโยงกันเป็นโครงข่ายทั้งทางบก ทางน้ำ และทางอากาศ เร่งพัฒนาท่าเทียบเรือขนาดใหญ่เพื่อรองรับการเติบโตของการท่องเที่ยวทางทะเล ปรับปรุงแก้ไขกฎหมายที่เกี่ยวข้องกับการท่องเที่ยวให้ครอบคลุมและทันสมัยทั้งการควบคุมกิจกรรมต่างๆ เกี่ยวกับการท่องเที่ยวและส่งเสริมการท่องเที่ยวและกำหนดและจัดทำกฎหมายเพื่อยกระดับมาตรฐานการท่องเที่ยวของไทยสู่สากลและรองรับการพัฒนาการท่องเที่ยวให้สามารถแข่งขันได้ในระดับนานาชาติ รวมทั้งส่งเสริมการพัฒนาเชิงพื้นที่ในลักษณะกลุ่มคลัสเตอร์ท่องเที่ยว โดยสนับสนุนการพัฒนาด้านการท่องเที่ยวของพื้นที่ที่มีความเชื่อมโยงทั้งทางกายภาพ วิถีชีวิต/วัฒนธรรมท้องถิ่นและกิจกรรมการท่องเที่ยว ตลอดจนส่งเสริมการสร้างเชื่อมโยงด้านการท่องเที่ยวในภูมิภาคอาเซียน ทั้งประเทศที่มีพรมแดนติดกันและประเทศที่มีโครงข่ายคมนาคมขนส่งเชื่อมโยงกันเพื่อให้เกิดการพัฒนาแบบองค์รวมทั้งระบบพัฒนาต่อยอดอุตสาหกรรมอนาคตเพื่อเป็นแหล่งการถ่ายทอดเทคโนโลยี เชื่อมโยงการผลิตกับอุตสาหกรรมที่เป็นฐาน รายได้ประเทศ และเป็นกลไกการขับเคลื่อนเศรษฐกิจไทยให้เข้าสู่การเป็นศูนย์กลางการผลิตและบริการทั้งในระดับอนุภูมิภาคและในภูมิภาคอาเซียนพัฒนาโครงสร้างพื้นฐานที่สนับสนุนการขยายตัวด้านการค้าการลงทุน เช่น โลจิสติกส์ และพลังงาน รวมทั้งปัจจัยสนับสนุนการลงทุนอื่นๆ เช่น ลดอุปสรรคการเคลื่อนย้ายเงินทุนระหว่างประเทศ เป็นต้น ส่งเสริมการนำเทคโนโลยีและนวัตกรรมมาประยุกต์ใช้ทั้งภาคการผลิต การตลาด การบริหารจัดการการเงิน และโลจิสติกส์ เชื่อมโยงเศรษฐกิจดิจิทัล ในการอำนวยความสะดวกทางการค้าการลงทุนด้วยระบบอิเล็กทรอนิกส์ และสนับสนุนการลงทุนเพื่อสร้างเศรษฐกิจและสังคมแห่งปัญญาและการเรียนรู้ มุ่งเน้นการพัฒนาธุรกิจเชิงสร้างสรรค์ การลงทุนที่ใช้เทคโนโลยีขั้นสูงและเป็นมิตรกับสิ่งแวดล้อม การประหยัดพลังงานและการใช้พลังงานทดแทน การลงทุนด้านการวิจัยและพัฒนาเชิงพาณิชย์ การจัดตั้งสำนักงานใหญ่ข้ามประเทศ บริษัทการค้าระหว่างประเทศ รวมทั้งการให้ความสำคัญเรื่องความรับผิดชอบต่อสังคมและการตอบแทนสู่สังคมขององค์กร และกิจการเพื่อสังคม

๕.๒ การพัฒนาศักยภาพคนตามช่วงวัยและการปฏิรูประบบเพื่อสร้างสังคมสูงวัยอย่างมีคุณภาพ

๕.๒.๑ การพัฒนาศักยภาพคนในทุกช่วงวัยให้สนับสนุนการเจริญเติบโตของประเทศ

โดยช่วงวัยเด็กตั้งแต่แรกเกิดให้มีพัฒนาการที่สมวัยในทุกด้าน วัยเรียน วัยรุ่นให้มีทักษะการเรียนรู้ ทักษะชีวิตสามารถอยู่ร่วมกับผู้อื่นภายใต้บริบทสังคมที่เป็นพหุวัฒนธรรม วัยแรงงานให้มีการพัฒนาระดับสมรรถนะฝีมือแรงงานเพื่อสร้างผลิตภาพเพิ่มให้กับประเทศ วัยผู้สูงอายุให้มีการทำงานที่เหมาะสมตามศักยภาพและประสบการณ์ มีรายได้ในการดำรงชีวิต มีการสร้างเสริมและฟื้นฟูสุขภาพเพื่อป้องกันหรือชะลอความทุพพลภาพและโรคเรื้อรังต่างๆ ที่จะก่อให้เกิดภาระแก่ปัจเจกบุคคล ครอบครัว และระบบบริการสุขภาพ

๕.๒.๒ การยกระดับคุณภาพการศึกษาและการเรียนรู้ให้มีคุณภาพ เท่าเทียมและทั่วถึง โดย

- (๑) ปฏิรูประบบบริหารจัดการทางการศึกษา โดยปรับระบบบริหารจัดการการศึกษาใหม่เพื่อสร้างความรับผิดชอบต่อผลลัพธ์ (Accountability)
- (๒) ปฏิรูประบบการคลังด้านการศึกษา เพื่อเพิ่มคุณภาพและประสิทธิภาพการจัดการศึกษา โดยการจัดสรรงบประมาณตรงสู่ผู้เรียน ส่งเสริมการมีส่วนร่วมจากภาคเอกชนในการจัดการศึกษา
- (๓) พัฒนาคูณภาพครูทั้งระบบ ตั้งแต่กระบวนการผลิต สรรหา และการคัดเลือกให้ได้คนดีคนเก่ง รวมทั้งระบบการประเมินและรับรองคุณภาพที่เน้นผลลัพธ์จากตัวผู้เรียน และ

(๔) ปฏิรูประบบ....

(๔) ปฏิรูประบบการเรียนรู้ โดยมุ่งจัดการเรียนรู้เพื่อสร้างสมรรถนะกำลังคนทั้งระบบการศึกษา ตั้งแต่ระดับปฐมศึกษาจนถึงการเรียนรู้ตลอดชีวิต พัฒนาสื่อเพื่อการเรียนรู้ ปรับหลักสูตรและผลิตกำลังคนให้สอดคล้องกับการเปลี่ยนแปลงและความต้องการของตลาด การวิจัยและการใช้เทคโนโลยีและสื่อเพื่อการเรียนรู้

๕.๒.๓ การพัฒนาด้านสุขภาพ โดยส่งเสริมการพัฒนาเทคโนโลยีและนวัตกรรมทาง

การแพทย์เพื่อรองรับการเป็นสังคมผู้สูงอายุทั้งในด้านผลิตภัณฑ์สุขภาพและที่อยู่อาศัยสำหรับผู้สูงอายุยกระดับการบริหารจัดการระบบสุขภาพเพื่อลดความเหลื่อมล้ำและสร้างความยั่งยืนในระยะยาว

โดยพัฒนาระบบข้อมูลสารสนเทศเพื่อการบริหารทรัพยากรด้านสาธารณสุข บูรณาการระบบหลักประกันสุขภาพภาครัฐให้เกิดความเป็นเอกภาพในการบริหารจัดการและการใช้ทรัพยากร และส่งเสริมการอภิบาลระบบสุขภาพในรูปแบบเครือข่ายที่มีการใช้ทรัพยากรร่วมกัน พัฒนาศักยภาพของประเทศไทยสู่การเป็นศูนย์กลางสุขภาพนานาชาติทั้งในด้านศูนย์กลางบริการสุขภาพ (Medical Service Hub) ศูนย์กลางบริการเพื่อส่งเสริมสุขภาพ (Wellness Hub) ศูนย์กลางยาและผลิตภัณฑ์เพื่อสุขภาพ (Product Hub) และศูนย์กลางบริการวิชาการและงานวิจัย (Academic Hub) เพื่อนำรายได้กลับมาใช้ยกระดับคุณภาพบริการสาธารณสุขภายในประเทศรวมทั้งส่งเสริมการให้ความสำคัญกับมิติสุขภาพในทุกนโยบายสาธารณะ (Health in All Policies) เพื่อให้การขับเคลื่อนนโยบายของทุกภาคส่วนตระหนักถึงผลกระทบของนโยบายสาธารณะที่มีต่อสุขภาพของประชาชน

๕.๒.๔ การสร้างสภาพแวดล้อมและนวัตกรรมที่เอื้อต่อการดำรงชีพในสังคมสูงวัย โดยการปรับปรุงสภาพแวดล้อมและความจำเป็นทางกายภาพให้เหมาะกับวัย และการพัฒนาระบบการดูแลผู้สูงอายุในรูปแบบที่หลากหลายทั้งในด้านการจัดบริการสุขภาพและสวัสดิการสังคมอย่างบูรณาการ โดยการมีส่วนร่วมของทุกภาคส่วนอย่างต่อเนื่อง รวมทั้งพัฒนาชุมชนที่มีศักยภาพและความพร้อมให้เป็นต้นแบบของการดูแลผู้สูงอายุเพื่อขยายผลไปสู่ชุมชนอื่น ตลอดจนการพัฒนานวัตกรรมในการใช้ชีวิตประจำวันสำหรับผู้สูงอายุ

๕.๓ การลดความเหลื่อมล้ำทางสังคม

๕.๓.๑ การยกระดับรายได้และสร้างโอกาสในการประกอบอาชีพ มุ่งเน้นการเพิ่มผลิตภาพแรงงาน โดยสนับสนุนให้แรงงานมีโอกาสเข้าถึงการเรียนรู้และพัฒนาทักษะฝีมือแรงงานอย่างมีมาตรฐาน ปรับโครงสร้างค่าจ้างแรงงานให้ชัดเจนและสะท้อนทักษะฝีมือแรงงานอย่างแท้จริง เร่งผลักดันให้การใช้ระบบมาตรฐานคุณวุฒิวิชาชีพและมาตรฐานฝีมือแรงงานในทางปฏิบัติอย่างเป็นรูปธรรม นอกจากนี้ เพิ่มผลิตภาพทางการผลิตของเกษตรกรรายย่อย โดยสนับสนุนการวิจัยและพัฒนาและการผลิตทางการเกษตรที่สอดคล้องกับพื้นที่ สร้างหลักประกันรายได้แทนการอุดหนุนด้านราคาสินค้าเกษตร ลดต้นทุนทางการเกษตรโดยสนับสนุนปัจจัยการผลิต

๕.๓.๒ การจัดบริการทางสังคมให้ทุกคนตามสิทธิขั้นพื้นฐาน และเน้นการสร้างภูมิคุ้มกันระดับปัจเจก โดย (๑) พัฒนาระบบบริการสาธารณสุขให้มีคุณภาพและมีช่องทางการเข้าถึงอย่างหลากหลาย โดยเฉพาะระบบบริการสาธารณสุขและการศึกษาขั้นพื้นฐาน สวัสดิการสังคม และกระบวนการยุติธรรม (๒) สนับสนุนการจัดหาที่อยู่อาศัยของผู้มีรายได้น้อยและการเข้าถึงระบบสาธารณสุขปฐมภูมิ กำหนดเป็นนโยบายที่อยู่อาศัยแห่งชาติและเมื่อนำอยู่พัฒนาโครงการที่อยู่อาศัยแก้ปัญหาชุมชนแออัดในเมืองโดยดำเนินการร่วมกับภาคธุรกิจเอกชน และ (๓) การจัดรูปแบบสวัสดิการพื้นฐานที่จำเป็นและเหมาะสมตามกลุ่มเป้าหมาย (Customized Welfare) ที่คำนึงถึงฐานะทางเศรษฐกิจและสังคมที่แตกต่างกัน โดยมีแนวทางการรับภาระค่าใช้จ่ายร่วมกัน (Cost Sharing)

๕.๓.๓ การสร้างความเสมอภาคในการเข้าถึงทรัพยากร โดยปฏิรูปที่ดินเพื่อการเกษตร สนับสนุนให้เกษตรกรรายย่อยที่ไร้ที่ดินทำกินและยากจนได้มีที่ดินเป็นของตนเองหรือมีสิทธิทำกินในที่ดินปฏิรูประบบการบริหารจัดการน้ำอย่างเป็นระบบและเข้าถึงพื้นที่เป้าหมายได้อย่างแท้จริงด้วยการผลักดัน พรบ.ทรัพยากรน้ำ พ.ศ. และบูรณาการแผนงานและงบประมาณร่วมกันของหน่วยงาน และสร้างกระบวนการมีส่วนร่วม รวมทั้งปรับโครงสร้างภาษีที่เป็นธรรม เช่น ภาษีที่ดินและสิ่งปลูกสร้าง ภาษีมรดก และภาษีสิ่งแวดล้อม เป็นต้น

๕.๓.๔ การเข้าถึง....

๕.๓.๔ การเข้าถึงกระบวนการยุติธรรมอย่างเสมอภาค การคุ้มครองสิทธิขั้นพื้นฐาน และการเข้าถึงกระบวนการยุติธรรมอย่างเท่าเทียมโดยการเสริมศักยภาพและความเข้มแข็งด้านกฎหมายให้แก่ประชาชน รวมทั้งการปรับปรุงและบังคับใช้กฎหมายเพื่อลดปัญหาความเหลื่อมล้ำ เช่น กฎหมายป่าชุมชนกฎหมายภาษีมรดก กฎหมายที่ดิน เป็นต้น

๕.๔ การรองรับการเชื่อมโยงภูมิภาคและความเป็นเมือง

๕.๔.๑ การลงทุนด้านโครงสร้างพื้นฐานและสิ่งอำนวยความสะดวกของเมือง เตรียมความพร้อมรองรับความเป็นเมือง ทั้งด้านการบริหารจัดการด้านผังเมืองด้านสาธารณสุขโภชนาการ สาธารณูปโภค สาธารณูปการ ระบบคมนาคมขนส่ง ระบบบริหารจัดการสิ่งแวดล้อม ระบบการศึกษาและระบบสาธารณสุขที่ได้มาตรฐาน มีคุณภาพ และเพียงพอต่อความต้องการของคนในเมือง รวมทั้งเสริมสร้างความสามารถในการบริหารจัดการเมืองตามระดับการพัฒนา

๕.๔.๒ การพัฒนาด้านการขนส่งและโลจิสติกส์เชื่อมโยงกับเพื่อนบ้าน

ส่งเสริมและเร่งรัดการพัฒนากระบวนการบริหารจัดการโลจิสติกส์ของประเทศเพื่อเพิ่มความสามารถในการแข่งขันของประเทศทั้งด้านการค้า การลงทุน และการบริการ โดยคำนึงถึงการเป็นมิตรต่อสิ่งแวดล้อม (Green Logistics) สนับสนุนให้เกิดความร่วมมือในห่วงโซ่อุปทาน และปรับปรุงกฎหมาย กฎระเบียบ รวมทั้งปรับลดกระบวนการด้านอำนวยความสะดวกทางการค้า ขนส่ง และโลจิสติกส์ให้มีความสะดวกและมีประสิทธิภาพต่อภาคธุรกิจอย่างแท้จริง

๕.๔.๓ การส่งเสริมการลงทุน การค้าชายแดน และการจัดตั้งเขตพัฒนาเศรษฐกิจพิเศษ ให้มีความสำคัญกับนโยบายส่งเสริมการลงทุนและการค้าชายแดนเพื่อดึงดูดให้นักลงทุนในภูมิภาคเข้ามาลงทุนในไทยและประเทศเพื่อนบ้าน รวมทั้งส่งเสริมการจัดตั้งเขตพัฒนาเศรษฐกิจพิเศษในพื้นที่ชายแดนโดยให้ความสำคัญกับการลงทุนโครงสร้างพื้นฐาน การส่งเสริมการลงทุนและสิทธิประโยชน์ การบริหารจัดการแรงงานต่างด้าว และการให้บริการจุดเดียวเบ็ดเสร็จ เพื่อช่วยอำนวยความสะดวกด้านการค้าชายแดนและการผ่านแดนระหว่างไทยกับประเทศในภูมิภาคมากขึ้น

๕.๕ การสร้างความเจริญเติบโตทางเศรษฐกิจและสังคมอย่างเป็นมิตรกับสิ่งแวดล้อม

๕.๕.๑ การรักษาทุนทางธรรมชาติเพื่อการเติบโตสีเขียว ใช้ประโยชน์จากทุนธรรมชาติ โดยคำนึงถึงขีดจำกัดและศักยภาพในการฟื้นตัว ปกป้องรักษาทรัพยากรป่าไม้ โดยสนธิกำลังของทุกภาคส่วนนาระบบสารสนเทศมาใช้เพื่อการบริหารจัดการ บังคับใช้กฎหมายอย่างมีประสิทธิภาพและเป็นธรรม เพิ่มพื้นที่ป่าไม้โดยส่งเสริมการปลูกไม้มีค่าทางเศรษฐกิจระยะยาว อนุรักษ์และใช้ประโยชน์ความหลากหลายทางชีวภาพอย่างยั่งยืนและแบ่งปันผลประโยชน์อย่างเป็นธรรม รวมทั้งผลักดันแนวทางการประเมินมูลค่าของระบบนิเวศ และการสร้างรายได้จากการอนุรักษ์ จัดสรรที่ดินให้แก่ผู้ยากไร้ กระจายการถือครองที่ดิน จัดทำฐานข้อมูลที่ดินเพื่อการบริหารจัดการอย่างเป็นระบบ การจัดเก็บภาษีที่ดินในอัตราก้าวหน้า กำหนดเพดานการถือครองที่ดินที่เหมาะสม และกำหนดมาตรการป้องกันการถือครองที่ดินของคนต่างชาติ บริหารจัดการน้ำเพื่อให้เกิดความยั่งยืน บูรณาการระหว่างหน่วยงานอย่างเป็นระบบ สร้างศูนย์ข้อมูลทรัพยากรน้ำ จัดตั้งองค์กรบริหารจัดการ น้ำในระดับพื้นที่ เช่น คณะกรรมการลุ่มน้ำ และองค์กรผู้ใช้น้ำ คุ้มครองทรัพยากรทางทะเลและชายฝั่ง ลดความขัดแย้งเชิงนโยบายระหว่างการพัฒนาโครงสร้างพื้นฐาน การท่องเที่ยว การประมง และวิถีชีวิตของชุมชนบริหารจัดการแร่โดยกำหนดปริมาณที่เหมาะสมในการนำแร่มาใช้ประโยชน์ คำนึงถึงความจำเป็นและมูลค่าในอนาคต บังคับใช้มาตรการควบคุมผลกระทบจากการทำเหมืองแร่ที่ก่อมลพิษต่อสภาพแวดล้อมและสุขภาพอนามัยของประชาชน

๕.๕.๒ การส่งเสริมการบริโภคที่เป็นมิตรกับสิ่งแวดล้อม สร้างระบบหมุนเวียนวัสดุที่ใช้แล้ว ที่มีประสิทธิภาพ ขับเคลื่อนสู่ Zero Waste Society ผ่านมาตรการต่างๆ เช่น การปฏิรูประบบภาษีและค่าธรรมเนียมเพื่อสิ่งแวดล้อม การศึกษาเพื่อสิ่งแวดล้อม มาตรฐานและฉลากสินค้า เป็นต้น

๕.๕.๓ การส่งเสริม....

๕.๕.๓ การส่งเสริมการผลิต การลงทุน และการสร้างงานสีเขียว เพื่อยกระดับประเทศสู่เศรษฐกิจและสังคมที่เป็นมิตรกับสิ่งแวดล้อม พัฒนาคลัสเตอร์อุตสาหกรรมสีเขียว ส่งเสริมผู้ประกอบการให้สามารถปรับระบบห่วงโซ่อุปทานหรือห่วงโซ่คุณค่าที่เป็นมิตรกับสิ่งแวดล้อม (Green Supply Chain/Green Value Chain) ส่งเสริมการทำการเกษตรกรรมยั่งยืน รวมทั้งส่งเสริมภาคบริการที่มีผลกระทบต่อสิ่งแวดล้อมน้อย เพื่อให้ประเทศไทยมีศักยภาพให้มีความก้าวหน้ามากขึ้นในการขับเคลื่อนเศรษฐกิจ

๕.๕.๔ การจัดการมลพิษและรักษาคุณภาพสิ่งแวดล้อม ด้วยการเร่งรัดการควบคุมมลพิษทั้งทางอากาศ ชยะ น้ำเสีย และของเสียอันตราย ที่เกิดจากการผลิตและบริโภค เพื่อสร้างคุณภาพสิ่งแวดล้อมที่ดีให้กับประชาชน เร่งรัดแก้ไขปัญหามลพิษทางอากาศเป็นลำดับแรก โดยส่งเสริมให้เกิดกลไกการคัดแยกขยะเพื่อนำกลับมาใช้ใหม่ให้มากที่สุด เร่งกำจัดขยะมูลฝอยตกค้างสะสมในสถานที่กำจัดในพื้นที่วิกฤต สร้างรูปแบบการจัดการขยะมูลฝอยและของเสียอันตรายที่เหมาะสม เน้นการแปรรูปเป็นพลังงาน สร้างวินัยของคนในชาติมุ่งสู่การจัดการที่ยั่งยืน โดยให้ความรู้แก่ประชาชน และการบังคับใช้กฎหมาย

๕.๕.๕ การพัฒนาความร่วมมือด้านสิ่งแวดล้อมระหว่างประเทศ ผลักดันการจัดทำแผนแม่บทการบริหารจัดการทรัพยากรธรรมชาติและสิ่งแวดล้อมของอาเซียน หาแนวทางการร่วมมือกับอาเซียนและอนุภูมิภาคลุ่มน้ำโขงในประเด็นการขนส่งข้ามพรมแดน การเคลื่อนย้ายแรงงาน การบริหารจัดการพลังงานและการบริหารจัดการทรัพยากรธรรมชาติ

๕.๕.๖ การเพิ่มขีดความสามารถในการปรับตัวเพื่อรองรับการเปลี่ยนแปลงสภาพภูมิอากาศและการบริหารจัดการเพื่อลดความเสี่ยงด้านภัยพิบัติ เพิ่มขีดความสามารถในการรับมือและปรับตัวต่อการเปลี่ยนแปลงสภาพภูมิอากาศ เพิ่มศักยภาพในการลดการปล่อยก๊าซเรือนกระจกให้กับทุกภาคส่วน ส่งเสริมการวิจัยและพัฒนาทางวิทยาศาสตร์ เทคโนโลยี และนวัตกรรมเพื่อลดผลกระทบและปรับตัวต่อการเปลี่ยนแปลงสภาพภูมิอากาศ พัฒนาระบบฐานข้อมูลและระบบการเตือนภัย ตลอดจนส่งเสริมความร่วมมือระหว่างประเทศด้านการเปลี่ยนแปลงสภาพภูมิอากาศ และภัยพิบัติทางธรรมชาติ ให้ความสำคัญกับการป้องกันน้ำท่วม วางแผนป้องกันเมืองและพื้นที่ชายฝั่ง พัฒนาเมืองที่สามารถปรับตัวและยืดหยุ่นต่อการเปลี่ยนแปลงสภาพภูมิอากาศ (Climate Resilience City) การให้บริการของระบบนิเวศ ส่งเสริมการลงทุนของภาคเอกชนในการรับมือภัยพิบัติโดยสร้างแนวป้องกันตามธรรมชาติ และการจัดทำแผนธุรกิจต่อเนื่อง รวมทั้งการพัฒนาระบบการจัดการภัยพิบัติให้มีประสิทธิภาพพร้อมรองรับแนวโน้มการเกิดภัยพิบัติที่รุนแรงในอนาคต

๕.๖ การบริหารราชการแผ่นดินที่มีประสิทธิภาพ

๕.๖.๑ การสร้างความโปร่งใสในทุกขั้นตอนของการปฏิบัติราชการ โดยให้มีช่องทางให้ทุกภาคส่วนสามารถเข้าถึง เข้าตรวจสอบข้อมูลของภาคราชการและร้องเรียนได้ เช่น ข้อมูลการประกวดราคาจัดซื้อ จัดจ้างโครงการของทางราชการ ข้อมูลการประมูลโครงการ ผู้ชนะการประมูลและราคาปิดประมูลข้อมูลความก้าวหน้าตามกระบวนการยุติธรรม เช่น คดีที่ไม่ดำเนินการตามหลักธรรมาภิบาล คดีทุจริตคอร์รัปชันและคดีที่ประชาชนให้ความสนใจในแต่ละยุคสมัย ฯลฯ

๕.๖.๒ การพัฒนาบุคลากรภาครัฐ ให้มีความเป็นมืออาชีพและเพียงพอต่อการขับเคลื่อนภารกิจภาครัฐ ร่วมกับภาคเอกชนและภาคประชาสังคมที่เปลี่ยนแปลงไป เพื่อให้ระบบราชการเล็กกะทัดรัดแต่มีความคล่องตัวและมีประสิทธิภาพสูง

๕.๖.๓ การสร้างรูปแบบการพัฒนา อปท. ให้เหมาะสม สามารถรับมือการเปลี่ยนแปลงทางด้านเศรษฐกิจ สังคมและสิ่งแวดล้อม รวมทั้งเป็นแกนหลักในการประสานเครือข่ายและเชื่อมโยงภาคส่วนต่างๆ ในระดับพื้นที่ได้อย่างมีประสิทธิภาพ

๕.๖.๔ การสร้างระบบ....

๕.๖.๔ การสร้างระบบตรวจสอบ ติดตามและประเมินผลที่มีประสิทธิภาพ สร้างผลงานที่มีคุณภาพ รวดเร็วและน่าเชื่อถือ สามารถเป็นเครื่องมือให้กับคณะรัฐมนตรีประกอบการตัดสินใจในเชิงนโยบายได้ โดยเฉพาะอย่างยิ่งการติดตาม ประเมินผลโครงการใหญ่ๆ ที่มีการใช้จ่ายงบประมาณเป็นจำนวนมาก และเป็นโครงการที่มีผลกระทบในวงกว้าง

๑.๓ แผนพัฒนาภาค/แผนพัฒนากลุ่มจังหวัด/แผนพัฒนาจังหวัด

➤ แผนพัฒนาภาคตะวันออกเฉียงเหนือ

แผนพัฒนาภาค เป็นแผนที่ยึดกระบวนการมีส่วนร่วมของทุกภาคส่วนจากทุกจังหวัดทั้ง ๔ ภูมิภาคขึ้น เพื่อสนับสนุนจังหวัดและกลุ่มจังหวัดให้สามารถ ใช้เป็นกรอบแนวทางในการจัดทำแผนพัฒนาจังหวัดและแผนพัฒนากลุ่มจังหวัด แผนพัฒนาภาค จัดทำโดยสำนักงานพัฒนาการเศรษฐกิจและสังคมแห่งชาติ (สศช.) มีวัตถุประสงค์เพื่อให้เกิดการพัฒนาที่สมดุล ยึดแนวความคิดการพัฒนาตาม “ปรัชญาของเศรษฐกิจพอเพียง” โดยประกอบไปด้วย ยุทธศาสตร์การพัฒนาภาคเหนือ ยุทธศาสตร์การพัฒนาภาคตะวันออกเฉียงเหนือ ยุทธศาสตร์การพัฒนาภาคกลาง ยุทธศาสตร์การพัฒนาภาคใต้ ซึ่งเทศองค์การบริหารส่วนตำบลของพระนั้นตั้งอยู่ภาคตะวันออกเฉียงเหนือ การจัดทำแผนพัฒนาท้องถิ่นสี่ปีขององค์การบริหารส่วนตำบลมีความสัมพันธ์กับแผนพัฒนาภาคตะวันออกเฉียงเหนือ ด้านเศรษฐกิจ ด้านการเกษตร การท่องเที่ยว การค้าการลงทุน การพัฒนาคนให้มีสุขภาพที่ดีทั้งร่างกาย จิตใจและสติปัญญา รอบรู้ เท่าทันการเปลี่ยนแปลง สามารถดำรงชีพได้อย่างมีคุณภาพ สร้างความมั่นคงด้านอาหาร แก้ไขปัญหาความยากจน หนี้สิน และการออมของครัวเรือน มีสัมมาอาชีพที่มั่นคง สามารถพึ่งพาตนเองและดูแลครอบครัวได้อย่างอบอุ่น ฟื้นฟูทรัพยากรธรรมชาติและสิ่งแวดล้อมให้สมบูรณ์ ซึ่งแผนพัฒนาภาคตะวันออกเฉียงเหนือมีรายละเอียดสรุปย่อ ดังนี้

กรอบยุทธศาสตร์การพัฒนาภาค

ตามพระราชบัญญัติระเบียบบริหารราชการแผ่นดิน (ฉบับที่ ๗) พ.ศ. ๒๕๕๐ มาตรา ๕๓/๑ และมาตรา ๕๓/๒ บัญญัติให้จังหวัดและกลุ่มจังหวัดทำแผนพัฒนาจังหวัดและแผนพัฒนากลุ่มจังหวัดให้สอดคล้องกับแนวทางการพัฒนาเศรษฐกิจและสังคมแห่งชาติ และตอบสนองความต้องการของประชาชนในท้องถิ่น สำนักงานพัฒนาการเศรษฐกิจและสังคมแห่งชาติ (สศช.) จึงได้จัดทำกรอบยุทธศาสตร์การพัฒนาภาคที่ยึดกระบวนการมีส่วนร่วมของทุกภาคส่วนจากทุกจังหวัดทั้ง ๔ ภูมิภาคขึ้น เพื่อสนับสนุนจังหวัดและกลุ่มจังหวัดให้สามารถใช้เป็นกรอบแนวทางในการจัดทำแผนพัฒนาจังหวัดและแผนพัฒนากลุ่มจังหวัด

๑. แนวคิดและหลักการ

๑.๑ ยึดแนวความคิดการพัฒนาตาม “ปรัชญาของเศรษฐกิจพอเพียง” ให้เกิดการพัฒนาที่สมดุล เป็นธรรมและมีภูมิคุ้มกันต่อผลกระทบจากกระแสการเปลี่ยนแปลงทั้งจากภายนอกและภายในประเทศ ควบคู่ไปกับแนวคิด “การพัฒนาแบบองค์รวม” ที่ยึด คน ผลประโยชน์ของประชาชน ภูมิสังคม ยุทธศาสตร์พระราชทาน เข้าใจ เข้าถึง และพัฒนา ยึดหลักการมีส่วนร่วมของทุกภาคภาคีการพัฒนา และหลักธรรมาภิบาล เพื่อให้สังคมสมานฉันท์และอยู่เย็นเป็นสุขร่วมกัน

๑.๒ หลักการ มุ่งสร้างความเชื่อมโยงกับแผนระดับชาติต่างๆ นโยบายรัฐบาล แผนการบริหารราชการแผ่นดิน เพื่อสร้างโอกาสทางการพัฒนา สอดคล้องกับภูมิสังคมของพื้นที่ โดย

(๑) กำหนดรูปแบบการพัฒนาเชิงพื้นที่ของประเทศและภาค รวมถึงชุมชน

(๒) กำหนดบทบาทและยุทธศาสตร์การพัฒนาภาคให้สอดคล้องกับศักยภาพและโอกาสของพื้นที่

๒. ทิศทางการ...

๒. ทิศทางการพัฒนาเชิงพื้นที่

ภายใต้กระแสโลกาภิวัตน์ที่มีการเปลี่ยนแปลงตลอดเวลา สภาพแวดล้อมภายนอกเป็นปัจจัยสำคัญต่อการพัฒนาประเทศ เป็นผลให้จำเป็นต้องเตรียมการรองรับการเปลี่ยนแปลงดังกล่าวให้เหมาะสม การพัฒนาที่สมดุล ดังนั้นจึงกำหนดทิศทางการพัฒนาพื้นที่ของประเทศ ดังนี้

๒.๑ พัฒนาพื้นที่ในภูมิภาคต่างๆ ของประเทศให้เชื่อมโยงกับภูมิภาคเอเชียตะวันออกเฉียงใต้ เพื่อเป็นฐานการพัฒนาด้านอุตสาหกรรม การเกษตรและการแปรรูปการเกษตร และการท่องเที่ยวของภูมิภาค โดยเฉพาะ

๒.๑.๑ พัฒนาพื้นที่เชื่อมโยงทางเศรษฐกิจตามแนวตะวันออก - ตะวันตก (East West Economic Corridor) เช่น พื้นที่เขตเศรษฐกิจแม่สอด-สุโขทัย-พิษณุโลก-ขอนแก่น-มุกดาหาร แนวสะพานเศรษฐกิจพื้นที่รัฐประเทศ-สระแก้ว-ปราจีนบุรี พื้นที่เศรษฐกิจระนอง-ชุมพร-บางสะพาน แนวสะพานเศรษฐกิจพังงา-กระบี่-สุราษฎร์ธานี-นครศรีธรรมราช และแนวสะพานเศรษฐกิจสตูล-สงขลา

๒.๑.๒ พัฒนาพื้นที่เชื่อมโยงทางเศรษฐกิจตามแนวเหนือ-ใต้ (North South Economic Corridor) ได้แก่ แนวเศรษฐกิจเชียงใหม่-เชียงราย-พิษณุโลก-นครสวรรค์-จังหวัดปริมณฑล แนวเศรษฐกิจหนองคาย-อุดรธานี-ขอนแก่น-นครราชสีมา-จังหวัดปริมณฑล พื้นที่แหลมฉบัง-ชลบุรี-ฉะเชิงเทรา-สระแก้ว-บุรีรัมย์-มุกดาหาร

๒.๒ พัฒนาบริการพื้นฐานของชุมชนเพื่อรองรับการพัฒนาเศรษฐกิจเชื่อมโยงระหว่างประเทศ โดยเน้นพื้นที่ชุมชนตามแนวเขตเศรษฐกิจเหนือ-ใต้ และตะวันออก-ตะวันตก โดยเฉพาะชุมชนเศรษฐกิจชายแดน

๒.๓ พัฒนาระบบโลจิสติกส์และโครงข่ายคมนาคมขนส่งเพื่อสนับสนุนการเพิ่มขีดความสามารถในการแข่งขันเชิงพื้นที่ เช่น การพัฒนาระบบรถราง เพิ่มประสิทธิภาพการขนส่งทางน้ำ และเพิ่มประสิทธิภาพการเชื่อมโยงโครงข่ายการคมนาคมบริเวณจุดตัด เช่น พิษณุโลก และขอนแก่น

๒.๔ สร้างความมั่นคงของฐานทรัพยากรธรรมชาติและสิ่งแวดล้อม เพื่อรักษาสมดุลของระบบนิเวศให้ยั่งยืน ได้แก่ พัฒนาแหล่งน้ำให้เพียงพอต่อการเกษตร พัฒนาสิ่งแวดล้อมเมืองและแหล่งอุตสาหกรรม และการจัดให้มีการจัดการใช้ประโยชน์ที่ดินอย่างมีประสิทธิภาพ

๓. ยุทธศาสตร์การพัฒนาภาคตะวันออกเฉียงเหนือ

๓.๑ ยุทธศาสตร์การพัฒนา

(๑) เพิ่มศักยภาพการแข่งขันด้านเศรษฐกิจ โดยการยกมาตรฐานและประสิทธิภาพการผลิตการเกษตร การพัฒนาศักยภาพการประกอบการด้านอุตสาหกรรม อุตสาหกรรมบริการและการท่องเที่ยว การตั้งองค์กรร่วมภาครัฐและเอกชนระดับพื้นที่เพื่อส่งเสริมอำนวยความสะดวกด้านการค้าการลงทุน และส่งเสริมความร่วมมือทางเศรษฐกิจกับประเทศเพื่อนบ้าน

(๒) สร้างคนให้มีคุณภาพ เพื่อพัฒนาคนให้มีสุขภาพที่ดีทั้งร่างกาย จิตใจและสติปัญญา ครอบรู้ เท่าทัน การเปลี่ยนแปลง สามารถดำรงชีพได้อย่างมีคุณภาพ

(๓) สร้างสังคมและเศรษฐกิจฐานรากให้เข้มแข็ง เพื่อสร้างความมั่นคงด้านอาหาร แก้ไขปัญหาความยากจน หนี้สิน และการออมของครัวเรือน มีสัมมาอาชีพที่มั่นคง สามารถพึ่งพาตนเองและดูแลครอบครัวได้อย่างอบอุ่น

(๔) พื้นฟูทรัพยากรธรรมชาติและสิ่งแวดล้อมให้สมบูรณ์ โดยเร่งอนุรักษ์และฟื้นฟูพื้นที่ป่าไม้ให้ได้ ๑๕.๙ ล้านไร่ หรือร้อยละ ๒๕ ของพื้นที่ภาค ป้องกันการรุกล้ำพื้นที่ชุ่มน้ำ พัฒนาแหล่งน้ำและระบบชลประทาน พื้นฟูดิน ยับยั้งการแพร่กระจายดินเค็ม และเพิ่มประสิทธิภาพการจัดการโดยส่งเสริมทำเกษตรอินทรีย์

๓.๒ ทิศทางการ....

๓.๒ ทิศทางการพัฒนาในกลุ่มจังหวัดและจังหวัด

(๑) กลุ่มภาคตะวันออกเฉียงเหนือตอนบน ๑ ประกอบด้วยอุดรธานี หนองคาย หนองบัวลำภู และเลย เน้นการฟื้นฟูระบบนิเวศเพื่อรักษาสมดุลธรรมชาติ การปรับโครงสร้างการผลิตด้านการเกษตรการส่งเสริมการค้า การลงทุนและการท่องเที่ยวเชื่อมโยงกับประเทศเพื่อนบ้าน

(๒) กลุ่มภาคตะวันออกเฉียงเหนือตอนบน ๒ ประกอบด้วย สกลนคร นครพนม และมุกดาหาร เน้นให้ความสำคัญกับความร่วมมือทางเศรษฐกิจกับประเทศเพื่อนบ้าน เพิ่มประสิทธิภาพการผลิตสินค้าการเกษตร ส่งเสริมพื้นที่ชลประทาน การทำปศุสัตว์โดยเฉพาะโคเนื้อ

(๓) กลุ่มภาคตะวันออกเฉียงเหนือตอนกลาง ประกอบด้วย ขอนแก่น กาฬสินธุ์ มหาสารคาม และร้อยเอ็ด เน้นการพัฒนาโครงสร้างพื้นฐานของเมืองรองรับการเป็นศูนย์กลางการค้าบริการ และการลงทุนของภาค การใช้ประโยชน์พื้นที่ชลประทานให้เกิดประโยชน์สูงสุด การทำการเกษตรก้าวหน้า การเตรียมการรองรับอุตสาหกรรมพลังงานทดแทน (Ethanol) ควบคู่กับการเพิ่มประสิทธิภาพการผลิต

(๔) กลุ่มภาคตะวันออกเฉียงเหนือตอนล่าง ๑ ประกอบด้วย นครราชสีมา ชัยภูมิ บุรีรัมย์ สุรินทร์ มุ่งเน้นการพัฒนาระบบชลประทานให้เต็มศักยภาพ การเตรียมการรองรับอุตสาหกรรมพลังงานทดแทน (Ethanol) พัฒนาการท่องเที่ยวทั้งการท่องเที่ยวเชิงนิเวศและอารยธรรมขอมด้วยการสร้างคุณค่าเพิ่ม และพัฒนาเส้นทาง

(๕) กลุ่มภาคตะวันออกเฉียงเหนือตอนล่าง ๒ ประกอบด้วย อุบลราชธานี ศรีสะเกษ ยโสธร และอำนาจเจริญ มุ่งเน้นการพัฒนาแหล่งน้ำ และระบบบริหารจัดการเพื่อแก้ไขปัญหาน้ำท่วมและขาดแคลนน้ำ การสร้างงานและรายได้จากการท่องเที่ยวให้มากขึ้น

๓.๓ โครงการที่สำคัญ (Flagship Project)

- (๑) โครงการผลิตข้าวหอมมะลิอินทรีย์ในทุ่งกุลาร้องไห้เพื่อการส่งออก
- (๒) โครงการพัฒนาเมืองมุกดาหารเป็นประตูสู่อินโดจีน
- (๓) โครงการพัฒนาเส้นทางท่องเที่ยวอารยธรรมขอม
- (๔) โครงการจัดการผลิตเอทานอลในภาคอีสาน
- (๕) โครงการยกระดับมาตรฐานการเรียนการสอนด้วยระบบศีกษาทางไกล
- (๖) โครงการเกษตรยั่งยืนเพื่อชุมชนเข้มแข็ง
- (๗) โครงการฟื้นฟูลุ่มน้ำชีตอนบนและลุ่มน้ำมูลตอนบนแบบบูรณาการเพื่อการผลิตที่ยั่งยืน

➤ แผนพัฒนาจังหวัดภาคตะวันออกเฉียงเหนือตอนล่าง ๑

การจัดทำแผนพัฒนาท้องถิ่นสี่ปีขององค์การบริหารส่วนตำบลมีความสัมพันธ์กับแผนพัฒนาจังหวัดภาคตะวันออกเฉียงเหนือตอนล่าง ๑ เพื่อพัฒนาเกษตรอุตสาหกรรม พลังงานทดแทน พัฒนาแหล่งท่องเที่ยวเชิงนิเวศ อารยธรรมและใหม่ โดยมีรายละเอียดดังนี้

แผนพัฒนาจังหวัดภาคตะวันออกเฉียงเหนือตอนล่าง ๑

(นครราชสีมา ชัยภูมิ บุรีรัมย์ สุรินทร์) ระยะ ๔ ปี พ.ศ. ๒๕๕๘ - ๒๕๖๑ (ฉบับทบทวน)

ได้จัดทำขึ้นบนพื้นฐานการมีส่วนร่วมของการภาคีการพัฒนาทุกภาคส่วน ทั้งภาคราชการ องค์กรปกครองส่วนท้องถิ่น องค์กรภาคเอกชน และภาคประชาชน สังคมทั้ง ๔ จังหวัด ทุกชั้นตอน ตั้งแต่การรวบรวมและจัดทำข้อมูล การประเมินศักยภาพของกลุ่มจังหวัด การกำหนดตำแหน่งทางยุทธศาสตร์ วิสัยทัศน์ เป้าประสงค์รวม กลยุทธ์ ตัวชี้วัด แผนงานและโครงการจากการทำงานร่วมกันของทุกภาคส่วน กลุ่มจังหวัดภาคตะวันออกเฉียงเหนือตอนล่าง ๑ จึงได้กำหนดตำแหน่งทางยุทธศาสตร์ของกลุ่มจังหวัดในอนาคต คือ

๑) เป็นศูนย์กลาง....

- ๑) เป็นศูนย์กลางเกษตรอุตสาหกรรม และพลังงานทดแทนที่สำคัญของภาคตะวันออกเฉียงเหนือ
- ๒) เป็นแหล่งท่องเที่ยวเชิงนิเวศ อารยธรรมและไหม
- ๓) เป็นศูนย์กลางความเชื่อมโยงระบบ Logistic กระจายสินค้าในภูมิภาคและการค้าชายชายแดน
- ๔) เป็นแหล่งทรัพยากรธรรมชาติที่สมบูรณ์ของภาคตะวันออกเฉียงเหนือ

และได้ปรับเปลี่ยนวิสัยทัศน์ “แหล่งผลิตสินค้าเกษตรและอาหารปลอดภัย ศูนย์กลางผลิตภัณฑ์ใหม่ และการท่องเที่ยวอารยธรรมของ” เป็น “ศูนย์กลางเกษตรอุตสาหกรรม ท่อมเที่ยวอารยธรรม Logistic และ การค้าชายแดน เชื่อมโยงกลุ่มอาเซียน”

เป้าประสงค์รวม

๑. เพื่อยกระดับเกษตรอุตสาหกรรมแปรรูปอาหารตามมาตรฐานสากลสู่ครัวโลก
๒. เพื่อเพิ่มศักยภาพทางเศรษฐกิจ ด้านการท่องเที่ยวอารยธรรม และไหม เชื่อมโยงกลุ่มประเทศอาเซียน
๓. เพื่อพัฒนาให้เป็นศูนย์กลางความเชื่อมโยงระบบ Logistic และการกระจายสินค้าในภูมิภาคและประเทศ

อาเซียน

ยุทธศาสตร์ : ประกอบด้วย ๔ ยุทธศาสตร์ ๓๐ ประเด็นหลัก ๗๙ แนวทางการดำเนินการ คือ

ยุทธศาสตร์ที่ ๑ : การเพิ่มขีดความสามารถในการแข่งขันของประเทศ เพื่อหลุดพ้นจากประเทศรายได้ปานกลาง (Growth & Competitiveness) ประกอบด้วย ๙ ประเด็นหลัก ๓๓ แนวทางการดำเนินการ

ยุทธศาสตร์ที่ ๒ : การลดความเหลื่อมล้ำ (Inclusive Growth) ประกอบด้วย ๘ ประเด็นหลัก ๒๐ แนวทางการดำเนินการ

ยุทธศาสตร์ที่ ๓ : การเติบโตที่เป็นมิตรต่อสิ่งแวดล้อม (Green Growth) ประกอบด้วย ๕ ประเด็นหลัก ๑๑ แนวทางการดำเนินการ

ยุทธศาสตร์ที่ ๔ : การสร้างความสมดุลและปรับระบบบริหารจัดการ (Internal Process) ประกอบด้วย ๘ ประเด็นหลัก ๑๕ แนวทางการดำเนินการ

ยุทธศาสตร์ที่ ๑ : การเพิ่มขีดความสามารถในการแข่งขันของประเทศ เพื่อหลุดพ้นจากประเทศรายได้ปานกลาง (Growth & Competitiveness) ประกอบด้วย ๙ ประเด็นหลัก ๓๓ แนวทางการดำเนินการ

ประเด็นหลัก	แนวทางการดำเนินการ
๑. ด้านเกษตร	๑.๑ แผนที่การใช้ที่ดิน (Zoning) เพื่อผลิตสินค้าเกษตร ๑.๒ การพัฒนาอุตสาหกรรมอาหารตั้งแต่ต้นน้ำถึงปลายน้ำ
๒. ด้านอุตสาหกรรม	๒.๑ แผนที่การใช้ที่ดิน (Zoning) เพื่ออุตสาหกรรม ๒.๒ กำหนดและส่งเสริมอุตสาหกรรมในอนาคต (Bio - plastic, etc.) ๒.๓ การเพิ่มขีดความสามารถให้ SME และ OTOP สู่อุตสาหกรรม ๒.๔ การนำทุนทางวัฒนธรรมและภูมิปัญญาไทยมาเพิ่มมูลค่า
๓. การท่องเที่ยวและบริการ	๓.๑ แผนที่การจัดกลุ่มเมืองท่องเที่ยว ๓.๒ เพิ่มขีดความสามารถทางการท่องเที่ยวเข้าสู่รายได้ ๒ ล้านบาทต่อปี ๓.๓ ไทยเป็นศูนย์กลาง medical Tourism ของภูมิภาค
๔. โครงสร้างพื้นฐาน	๔.๑ การพัฒนาระบบโลจิสติกส์และโครงสร้างพื้นฐาน ๔.๒ การลงทุนการให้บริการและใช้ประโยชน์ ICT ๔.๓ การลงทุนโครงสร้างพื้นฐานด้านการคมนาคมเชื่อมโยงในภูมิภาคอาเซียน
๕. พลังงาน	๕.๑ นโยบายการปรับโครงสร้างการใช้และราคาพลังงานที่เหมาะสม ๕.๒ การลงทุนเพื่อความมั่นคงของพลังงานและพลังงานทดแทน ๕.๓ การเชื่อมโยงแหล่งพลังงานและผลิตพลังงานทางเลือกในอาเซียน
๖. การเชื่อมโยงเศรษฐกิจในภูมิภาค	๖.๑ การเสริมสร้างความสามารถในการแข่งขันของสินค้า บริการ และการลงทุนเพื่อเชื่อมโยงโอกาสจากอาเซียน ๖.๒ แก้ไข กฎหมาย กฎระเบียบ รองรับประชาคมอาเซียน ๖.๓ ขับเคลื่อนการเชื่อมโยงนิคมอุตสาหกรรมทวาย และ Eastern seaboard ๖.๔ เสริมสร้างความสัมพันธ์และความร่วมมือทางเศรษฐกิจกับประเทศเพื่อนบ้าน
๗. การพัฒนาขีดความสามารถในการแข่งขัน	๗.๑ การปรับปรุงขีดความสามารถในการแข่งขัน (๑๐๐ ดัชนีชี้วัด) ๗.๒ การพัฒนาการสร้าง Brand ประเทศไทย เป็น Modern Thailand

ประเด็นหลัก....

ประเด็นหลัก	แนวทางการดำเนินการ
๘. การวิจัยและพัฒนา	๘.๑ ขับเคลื่อนค่าใช้จ่ายด้าน R & D เป็นร้อยละ ๑ ของ GDP ๘.๒ Talent Mobility การใช้ประโยชน์จากกำลังคนด้าน S & T ๘.๓ การใช้ประโยชน์ Regional Science Parks ๘.๔ การขับเคลื่อนข้อริเริ่มกระบวนกรอบความร่วมมืออาเซียน
๙. การพัฒนาพื้นที่และ เมือง	๙.๑ การพัฒนาเมืองหลวง

เพื่อเชื่อมโยงโอกาส จาก อาเซียน	๙.๒ การพัฒนาเมืองเกษตร ๙.๓ การพัฒนาเมืองอุตสาหกรรม ๙.๔ การพัฒนาเมืองท่องเที่ยว ๙.๕ การพัฒนาเมืองบริการสุขภาพ ๙.๖ การพัฒนาเมืองบริการศึกษานานาชาติ ๙.๗ การพัฒนาเมืองชายแดนเพื่อการค้าการลงทุน ๙.๘ ปัจจัยสนับสนุนการพัฒนาเมืองที่ศักยภาพ
๑๐. การพัฒนาคุณภาพ การศึกษา	๑๐.๑ ปฏิรูปการศึกษา (ครู หลักสูตรเทคโนโลยีการดูแลเด็กก่อนและการใช้ ICT ในระบบการศึกษา เช่น แท็บเล็ตและอินเทอร์เน็ตไร้สาย เป็นต้น) ๑๐.๒ พัฒนาภาคการศึกษารองรับการเข้าสู่ประชาคมอาเซียน

ยุทธศาสตร์ที่ ๒

ยุทธศาสตร์ที่ ๒ : การลดความเหลื่อมล้ำ (Inclusive Growth) ประกอบด้วย ๘ ประเด็นหลัก ๒๐ แนวทางการดำเนินการ

ประเด็นหลัก	แนวทางการดำเนินการ
๑๑. การยกระดับคุณภาพ ชีวิต และมาตรฐานบริการ สาธารณสุข	๑๑.๑ การจัดระบบบริการ กำลังพล และงบประมาณ ๑๑.๒ การพัฒนาระบบคุ้มครองผู้บริโภคพร้อมเข้าสู่ประชาคมอาเซียน ๑๑.๓ สร้างและพัฒนาคือความร่วมมือระหว่างไทยกับประเทศสมาชิกอาเซียนใน การพัฒนาคุณภาพชีวิต
๑๒. การจัดสวัสดิการสังคม และ การดูแลผู้สูงอายุ เด็ก สตรี และ ผู้ด้อยโอกาส	๑๒.๑ การพัฒนาระบบสวัสดิการ และเพิ่มศักยภาพและโอกาส ความเท่า เทียมคุณภาพชีวิต ๑๒.๒ กองทุนสตรี

๑๓. การสร้างโอกาสและ รายได้ แก่วิสาหกิจขนาด กลางและขนาด ย่อม (SMEs) และเศรษฐกิจชุมชน	๑๓.๑ กองทุนตั้งตัวได้ ๑๓.๒ กองทุนหมู่บ้าน ๑๓.๓ โครงการ sml ๑๓.๔ โครงการรับจํานําสินค้าเกษตร
๑๔. แรงงาน	๑๔.๑ การพัฒนาทักษะเพื่อเพิ่มคุณภาพแรงงาน ให้สอดคล้องกับความต้องการและพัฒนาทักษะผู้ประกอบการ ๑๔.๒ การจัดการแรงงานต่างด้าว ๑๔.๓ การพัฒนาระบบการคุ้มครองแรงงานในระบบและนอกระบบตามกฎหมายอย่างทั่วถึงพร้อมเข้าสู่ประชาคมอาเซียน
๑๕. ระบบยุติธรรม เพื่อลดความ เหลื่อมล้ำ	๑๕.๑ การเข้าถึงระบบยุติธรรมของประชาชน
๑๖. การต่อต้าน การคอร์รัปชั่น สร้างธรรมาภิบาลและ ความ โปร่งใส	๑๖.๑ การรณรงค์และสร้างแนวร่วมในสังคม ๑๖.๒ การเสริมสร้างธรรมาภิบาลรองรับประชาคมอาเซียน
๑๗. การสร้างองค์ความรู้ เรื่อง อาเซียน	๑๗.๑ ภาคประชาชน ๑๗.๒ ภาคแรงงานและผู้ประกอบการ ๑๗.๓ บุคลากรภาครัฐ

ยุทธศาสตร์...

ยุทธศาสตร์ที่ ๓ : การเติบโตที่เป็นมิตรต่อสิ่งแวดล้อม (Green Growth) ประกอบด้วย ๕ ประเด็นหลัก ๑๑ แนวทางการดำเนินการ

ประเด็นหลัก	แนวทางการดำเนินการ
๑๘. การพัฒนาเมือง อุตสาหกรรม เชนินเวศ เพื่อความยั่งยืน	๑๘.๑ พัฒนาตัวอย่างเมืองอุตสาหกรรมเชนินเวศ ๑๐ แห่ง เพื่อความยั่งยืน
๑๙. การลดการปล่อยก๊าซ เรือน กระจก (GHG)	๑๙.๑ การประหยัดพลังงาน ๑๙.๒ การปรับกฎระเบียบ (เช่น green building code) ๑๙.๓ ส่งเสริมการดำเนินงาน CSR เพื่อลดการปล่อยก๊าซเรือนกระจก
๒๐. นโยบายการคลัง เพื่อ สิ่งแวดล้อม	๒๐.๑ ระบบภาษีสิ่งแวดล้อม ๒๐.๒ การจัดซื้อจัดจ้างสีเขียวในภาครัฐ

๒๑. การจัดการ ทรัพยากรธรรมชาติและ การ บริหารจัดการน้ำ	๒๑.๑ การปลูกป่า ๒๑.๒ การลงทุนด้านการบริหารจัดการน้ำ ๒๑.๓ พัฒนาประสิทธิภาพการบริหารจัดการทรัพยากรธรรมชาติและ สิ่งแวดล้อมอาเซียน
๒๒. การเปลี่ยนแปลง สภาวะ ภูมิอากาศ	๒๒.๑ การป้องกันผลกระทบและปรับตัว (mitigation and adaptation) ๒๒.๒ การป้องกันและบรรเทาภัยพิบัติธรรมชาติ

ยุทธศาสตร์...

ยุทธศาสตร์ที่ ๔ : การสร้างความสมดุลและปรับระบบบริหารจัดการ (Internal Process) ประกอบด้วย ๘ ประเด็นหลัก ๑๕ แนวทางการดำเนินการ

ประเด็นหลัก	แนวทางการดำเนินการ
๒๓. กรอบแนวทางและการปฏิรูป กฎหมาย	๒๓.๑ ปรับกรอบแนวทางระบบกฎหมายของประเทศ ๒๓.๒ เพิ่มประสิทธิภาพบุคลากรและองค์กร ๒๓.๓ ปรับปรุงระเบียบ ข้อกฎหมายที่เป็นข้อจำกัดต่อการพัฒนาประเทศ
๒๔. การปรับโครงสร้าง ระบบ ราชการ	๒๔.๑ เพิ่มประสิทธิภาพองค์กรภาครัฐและพัฒนารูปแบบการทำงานของ ภาครัฐ ด้วยการสร้างความพร้อมในการบริหารการจัดการแบบบูรณาการ โดยมีประชาชนเป็นศูนย์กลาง ๒๔.๒ ป้องกันและปราบปรามทุจริตคอร์รัปชัน ๒๔.๓ เพิ่มประสิทธิภาพการให้บริการประชาชนด้วยระบบ e - service
๒๕. การพัฒนากำลังคน ภาครัฐ	๒๕.๑ บริหารกำลังคนให้สอดคล้องกับบทบาทภารกิจที่มีในปัจจุบัน เตรียมพร้อมสำหรับอนาคต ๒๕.๒ พัฒนาทักษะและศักยภาพของกำลังคนภาครัฐ และเตรียมความพร้อม

	บุคลากรภาครัฐสู่ประชาคมอาเซียน
๒๖. การปรับโครงสร้างภาษี	๒๖.๑ ปรับโครงสร้างภาษีทั้งระบบให้สนับสนุนการกระจายรายได้เพิ่มขีดความสามารถในการแข่งขัน
๒๗. การจัดสรรงบประมาณ	๒๗.๑ พัฒนาระบบการจัดสรรงบประมาณให้สามารถสนับสนุนการปฏิบัติงานตามนโยบายรัฐบาล
๒๘. การพัฒนาสินทรัพย์ราชการที่ไม่ได้ใช้งานให้เกิดประโยชน์สูงสุด	๒๘.๑ สํารวจสินทรัพย์ราชการที่ไม่ได้ใช้งาน ๒๘.๒ บริหารจัดการสินทรัพย์ราชการที่ไม่ได้ใช้งานให้เกิดประโยชน์สูงสุด
๒๙. การแก้ไขปัญหา ความมั่นคงจังหวัดชายแดน ภาคใต้ และเสริมสร้าง ความมั่นคงในอาเซียน	๒๙.๑ ประสานบูรณาการงานรักษาความสงบและส่งเสริมการพัฒนาในพื้นที่ ๓ จังหวัด ชายแดนภาคใต้ ภายใต้กรอบนโยบายความมั่นคงแห่งชาติ ๒๕๕๕ - ๒๕๕๙ ๒๙.๒ การเสริมสร้างความมั่นคงของประชาคมอาเซียน
๓๐. การปฏิรูปการเมือง	๓๐.๑ กระจายอำนาจให้แก่องค์กรปกครองส่วนท้องถิ่น (อปท.)

➤ แผนพัฒนาจังหวัดนครราชสีมา

แผนพัฒนาท้องถิ่นสี่ปีขององค์การบริหารส่วนตำบลมีความสัมพันธ์กับแผนพัฒนาจังหวัดนครราชสีมา องค์การบริหารส่วนตำบลได้จัดทำแผนสี่ปีโดยสอดคล้องกับแผนยุทธศาสตร์การพัฒนาจังหวัดนครราชสีมา ระยะ ๔ ปี (พ.ศ. ๒๕๕๗ - ๒๕๖๐) แผนพัฒนาท้องถิ่นสี่ปีมีความสัมพันธ์กับแผนพัฒนาจังหวัดดังกล่าว โดยมุ่งเน้นพัฒนาด้านอุตสาหกรรม การเกษตร อาหาร พลังงานสะอาด การค้า เศรษฐกิจอาเซียน การท่องเที่ยว สังคมคุณภาพ พัฒนาเมืองน่าอยู่ พัฒนาทรัพยากรธรรมชาติและสิ่งแวดล้อม และการบริหารจัดการน้ำอย่างบูรณาการ ส่งเสริมการปกครองระบอบประชาธิปไตยและความมั่นคงของบ้านเมือง ซึ่งแผนยุทธศาสตร์การพัฒนาจังหวัดนครราชสีมา ระยะ ๔ ปี (พ.ศ. ๒๕๖๑-๒๕๖๔) มีรายละเอียดดังนี้

ตำแหน่งทาง...

ตำแหน่งทางยุทธศาสตร์

๑. เป็นศูนย์กลางอุตสาหกรรม การเกษตร การท่องเที่ยว Logistics และพลังงานสะอาดในภูมิภาค
๒. เป็นศูนย์กลางการศึกษา ศาสนา ศิลปวัฒนธรรม และสาธารณสุขที่มีคุณภาพมาตรฐานสากล ประชาชนมีคุณภาพชีวิตที่ดี
๓. เป็นแหล่งทรัพยากรธรรมชาติและสิ่งแวดล้อม
๔. เป็นศูนย์กลางในการป้องกันภัยคุกคาม และเสริมสร้างความมั่นคง เพื่อป้องกันสถาบันหลักของชาติ
๕. เป็นที่ตั้งของส่วนราชการที่มีการบริหารจัดการภาครัฐแบบบูรณาการอย่างยั่งยืน

วิสัยทัศน์ จังหวัดนครราชสีมา ระยะ ๔ ปี (พ.ศ. ๒๕๖๑ - ๒๕๖๔)

“โคราชเมืองน่าอยู่ มุ่งสู่นวัตกรรมใหม่ เกษตร อุตสาหกรรม ปลอดภัย”

เป้าประสงค์รวม

๑. เพื่อเพิ่มศักยภาพทางด้านเศรษฐกิจของจังหวัดนครราชสีมา

๒. เพื่อพัฒนาสังคมให้เป็นเมืองน่าอยู่
๓. เพื่อเพิ่มพูนความอุดมสมบูรณ์ของทรัพยากรธรรมชาติ และลดมลพิษด้านสิ่งแวดล้อม
๔. เพื่อเสริมสร้างความมั่นคงในการป้องกันและแก้ไขปัญหาภัยคุกคาม และป้องกันสถาบันหลักของชาติ
๕. เพื่อให้หน่วยงานภาครัฐมีสมรรถนะสูงอย่างมีประสิทธิภาพและประสิทธิผล

ประเด็นยุทธศาสตร์

๑. การพัฒนาและเพิ่มศักยภาพการแข่งขันเศรษฐกิจ
๒. ยกระดับสังคมให้เป็นเมืองน่าอยู่
๓. บริหารจัดการทรัพยากรธรรมชาติและสิ่งแวดล้อมให้มีความสมบูรณ์อย่างยั่งยืน
๔. การเสริมสร้างความมั่นคงทุกมิติ เพื่อป้องกันสถาบันหลักของชาติ และความปลอดภัยในชีวิตและทรัพย์สินของประชาชน
๕. การพัฒนาระบบการบริหารจัดการภาครัฐ

เป้าประสงค์...

เป้าประสงค์เชิงยุทธศาสตร์ ตัวชี้วัด และกลยุทธ์

ยุทธศาสตร์ที่	เป้าประสงค์เชิงยุทธศาสตร์	ตัวชี้วัด	กลยุทธ์
ยุทธศาสตร์ที่๑: การพัฒนาและเพิ่ม ศักยภาพการ แข่งขันเศรษฐกิจ	๑. เพื่อขยายอัตราการ เจริญเติบโตทาง เศรษฐกิจ	๑. อัตราการ เปลี่ยนแปลงของรายได้ เฉลี่ยของครัวเรือนใน จังหวัด (%) ๒. อัตราการ เปลี่ยนแปลงของ ผลิตภัณฑ์มวลรวม จังหวัด (%)	๑. ส่งเสริมอาชีพเสริมเพื่อเพิ่มรายได้ ลดรายจ่าย ตามแนวเศรษฐกิจพอเพียง ๒. ส่งเสริมการสร้างมูลค่าสินค้า และ บริการภาคการเกษตรต้นทาง กลาง ทางและปลายทาง ๓. ส่งเสริมการสร้างมูลค่าสินค้าและ บริการภาคนอกการเกษตรต้นทาง กลางทางและปลายทาง ๔. สนับสนุนการผลิตและสร้างผลงาน วัฒนธรรมการเกษตรอุตสาหกรรมและ อาหารปลอดภัย ที่สอดคล้องกับการ

		<p>พัฒนาจังหวัด</p> <p>๕. ส่งเสริมการนำนวัตกรรมเกษตรอุตสาหกรรมและอาหารปลอดภัย (Food Valley) มาเพิ่มศักยภาพในการผลิต</p> <p>๖. สนับสนุนการสร้างรายได้จากการท่องเที่ยวและกีฬา</p> <p>๗. สนับสนุนการสร้างอาชีพในครัวเรือนในชุมชนต่างๆ โดยยึดหลักปรัชญาเศรษฐกิจพอเพียง</p>
๒. เพื่อสร้างเสถียรภาพทางเศรษฐกิจ	๔. อัตราการว่างงาน(%)	๘.สร้างโอกาสและพัฒนาฝีมือให้กับผู้ว่างงาน
	๕. อัตราส่วนหนี้เฉลี่ยต่อรายได้เฉลี่ยของครัวเรือน(เท่า)	
	๖. อัตราส่วนการออมเฉลี่ยต่อรายได้เฉลี่ยของครัวเรือน(%)	๑๐. ส่งเสริมการออมของครัวเรือน

ยุทธศาสตร์ที่...

ยุทธศาสตร์ที่	เป้าประสงค์เชิงยุทธศาสตร์	ตัวชี้วัด	กลยุทธ์
	๓. เพื่อเพิ่มขีดความสามารถในการแข่งขัน	๗. ผลผลิตภาพแรงงาน (บาท/คน) ๘. จำนวนผู้ประกอบการด้านนวัตกรรมและเทคโนโลยีเพิ่มขึ้น (ราย)	๑๑. เพิ่มทักษะความสามารถและความเชี่ยวชาญของแรงงาน เพื่อเพิ่มมูลค่าผลผลิตของสินค้าและบริการ ๑๒. สนับสนุนการพัฒนาผู้ประกอบการฐานนวัตกรรม (Innovative Entrepreneurship Development) และผู้ประกอบการใหม่ทางธุรกิจเทคโนโลยี (Tech Startup) ของจังหวัด ๑๓. ส่งเสริมการให้ความรู้ด้านโครงสร้างพื้นฐานและโลจิสติกส์ กับหน่วยงานภาครัฐภาคธุรกิจและเอกชน ๑๔. เพิ่มทักษะความสามารถและความเชี่ยวชาญของแรงงานด้านการท่องเที่ยวเพื่อเพิ่มมูลค่าสินค้าและบริการ
ยุทธศาสตร์ที่ ๒ ยกระดับสังคม ให้เป็นเมืองน่าอยู่	๑. เพื่อลดความยากจนและความเหลื่อมล้ำ	๑. ร้อยละของประชากรที่อยู่ใต้เส้นความยากจน (%) ๒. สัมประสิทธิ์การกระจายรายได้ (Gini Coefficient)	๑. ส่งเสริมอาชีพเสริมเพื่อเพิ่มรายได้ลดรายจ่าย ๒. ส่งเสริมการกระจายรายได้อย่างทั่วถึง และได้รับสิ่งอำนวยความสะดวกจากโครงสร้างพื้นฐานของภาครัฐรวมทั้งระบบป้องกันภัยที่เอื้อต่อการกระจายเศรษฐกิจ
	๒. เพื่อพัฒนาโครงข่ายความคุ้มครองทางสังคม	๓. ร้อยละผู้อยู่ในระบบประกันสังคมต่อสำนักงานแรงงาน (%) ๔. ร้อยละความครอบคลุมของบัตรประกันสุขภาพของประชาชน (%)	๓. ส่งเสริมการเข้าถึงระบบสังคมและประกันสังคมในแรงงาน ๔. ส่งเสริมการจัดบริการสาธารณสุขที่มีคุณภาพและสามารถบริการได้อย่างครอบคลุม
		๕. จำนวนศูนย์ช่วยเหลือสัตว์เร่ร่อนในพื้นที่จังหวัดนครราชสีมา (ศูนย์)	๕. ส่งเสริมการให้ความช่วยเหลือสัตว์เร่ร่อนในพื้นที่จังหวัดนครราชสีมา

ยุทธศาสตร์ที่...

ยุทธศาสตร์ที่	เป้าประสงค์เชิงยุทธศาสตร์	ตัวชี้วัด	กลยุทธ์
	๓. เพื่อสร้างความคุ้มกันให้กับสังคม	๖. ระดับความสำคัญของหน่วยงาน ที่จัดกิจกรรมส่งเสริมด้านศาสนา ศิลปวัฒนธรรม ครั้ง) ๗. ร้อยละของผู้ประสบปัญหาทางสังคมที่ขอรับบริการได้รับบริการทางกฎหมาย (%)	๖. ส่งเสริมให้สังคมมีภูมิคุ้มกันทางสังคม ๗. ส่งเสริมและประชาสัมพันธ์ให้ประชาชนที่ประสบปัญหาทางสังคมขอรับบริการจากส่วนราชการที่รับผิดชอบทางภารกิจที่กฎหมายกำหนด
	๔. เพื่อให้ประชาชนเข้าถึงโอกาสทางเศรษฐกิจและสังคม	๘. อัตราส่วนแพทย์ต่อประชาชน (แพทย์/คน) (ปี๒๕๕๙ แพทย์ ๖๒๖ คน ประชากร ๒,๖๒๙,๙๗๙ คน) ๙. อัตราส่วนทันตแพทย์ต่อประชากร (ทันตแพทย์/คน) ๑๐. อัตราส่วนพยาบาลต่อประชากร (พยาบาล/คน) ๑๑. ประชาชนนัักศึกษาและบุคลากรด้านดิจิทัลได้รับความรู้และประโยชน์จากเทคโนโลยีดิจิทัล (คน) ๑๒. จำนวนปีการศึกษาเฉลี่ยประชากรไทยอายุ ๑๕-๕๙ ปี (ปี) ๑๓. อัตราการได้รับงานทำของบัณฑิตที่จบภายใน ๑ ปี (%) ๑๔. อัตราการว่างงานของประชากร (ปี ๕๘) (%) ๑๕. ค่าเฉลี่ยคะแนน O-net ม.๓ (คะแนน)	๘. ส่งเสริมการให้มีการผลิตแพทย์ ๙. ส่งเสริมให้มีการผลิตและพัฒนาทันตแพทย์เพิ่มเพื่อรองรับภาวะผู้สูงอายุของจังหวัด ๑๐. ส่งเสริมให้มีการผลิตและพัฒนาบุคลากรด้านการบริการเพิ่มขึ้น ๑๑. ส่งเสริมการสร้างทักษะด้านเทคโนโลยีดิจิทัลแก่ประชาชน ทุกสาขาอาชีพ ๑๒. ส่งเสริมให้ประชากรศึกษาในและนอกระบบ ๑๓. ส่งเสริมสถาบันการศึกษาให้เป็นแหล่งเรียนรู้แก่ประชากรในทุกพื้นที่ ในทุกด้าน ๑๔. ส่งเสริมและแนะนำความต้องการแรงงานให้บัณฑิตที่จบใหม่ ๑๕. ส่งเสริมให้มีตลาดนัดพบแรงงานเพื่อลดอัตราการว่างงานของประชาชน ๑๖. ส่งเสริมการเรียนการสอนของครูเพื่อให้นักเรียน มีความรู้ความสามารถตามหลักสูตรที่กำหนด

ยุทธศาสตร์ที่...

ยุทธศาสตร์ที่	เป้าประสงค์เชิงยุทธศาสตร์	ตัวชี้วัด	กลยุทธ์
ยุทธศาสตร์ที่ ๓ บริหารจัดการทรัพยากรธรรมชาติและสิ่งแวดล้อมให้มีความสมบูรณ์อย่างยั่งยืน	๑. เพื่ออนุรักษ์สิ่งแวดล้อมและทรัพยากรธรรมชาติ	๑. อัตราการเปลี่ยนแปลงของพื้นที่ป่าไม้ในจังหวัด ๒. ปริมาณขยะในจังหวัด (ตัน) ๓. การจัดการน้ำเสีย (จำนวนระบบ) ๔. พื้นที่บริหารจัดการน้ำเพิ่มขึ้น (ไร่) ๕. ความยาวสะสมของเขื่อนป้องกันน้ำกัดเซาะตลิ่ง (เมตร) ๖. ร้อยละสัดส่วนของพื้นที่ระบบป้องกันน้ำท่วมในพื้นที่ชุมชน (%)	๑. ปลูกจิตสำนึกและให้ความรู้ประชาชนได้ตระหนักถึงคุณค่าและทรัพยากรป่าไม้ ๒. การอนุรักษ์และฟื้นฟู ป่าไม้ ๓. การรณรงค์ให้ประชาชนและผู้ประกอบการสำนึกถึงผิดชอบต่อสังคมเกี่ยวกับการลดปริมาณขยะ ๔. การจัดหาและเพิ่มความสามารถ ในการกำจัดขยะ ๕. ส่งเสริมให้ อปท. มีระบบจัดการน้ำเสีย ๖. ส่งเสริมให้มีการบริหารจัดการน้ำทั้งในเขตชลประทานและนอกเขตชลประทาน ๗. เพิ่มสิ่งก่อสร้างเพื่อลดการพังทลายของตลิ่งตามแม่น้ำลำคลองสายหลักของจังหวัด ๘. พัฒนาระบบป้องกันน้ำท่วมในพื้นที่ชุมชนเมือง
	๒. เพื่อใช้พลังงานอย่างมีประสิทธิภาพ	๗. สัดส่วนปริมาณการใช้น้ำมันเชื้อเพลิงเพื่อยานพาหนะต่อประชากร(ลิตร/คน) ๘. สัดส่วนปริมาณการใช้ไฟฟ้าภาคครัวเรือนต่อประชากร (ล้านกิโลวัตต์/คน/ปี) ๙. สัดส่วนปริมาณการใช้ไฟฟ้าในภาคที่ไม่ใช่ครัวเรือนต่อ GPP (กิโลวัตต์-ชั่วโมง/ล้านบาท) ๑๐. สัดส่วนปริมาณการใช้น้ำมันเชื้อเพลิงในภาคอุตสาหกรรม ต่อ GPP ภาคอุตสาหกรรม (ลิตร/ล้านบาท)	๙. รณรงค์ให้ประชาชนลดการใช้ยานพาหนะส่วนตัว โดยเปลี่ยนมาใช้รถสาธารณะแทน ๑๐. รณรงค์ให้ประชาชนประหยัดพลังงานไฟฟ้า ๑๑. รณรงค์ให้ประชาชนประหยัดพลังงานไฟฟ้า ๑๒. รณรงค์ให้ผู้ประกอบการลดชั่วโมงการผลิตลงในช่วงเวลา

ยุทธศาสตร์ที่...

ยุทธศาสตร์ที่	เป้าประสงค์เชิงยุทธศาสตร์	ตัวชี้วัด	กลยุทธ์
ยุทธศาสตร์ที่ ๔ การเสริมสร้างความมั่นคงทุกมิติเพื่อปกป้องสถาบันหลักของชาติ และความปลอดภัยในชีวิตและทรัพย์สินของประชาชน	๑. เสริมสร้างความมั่นคงเพื่อปกป้องสถาบันหลักของชาติ	๑. จำนวนตำบลที่เข้าร่วมกิจกรรมเสริมสร้างความรู้ความเข้าใจถึงความสำคัญของสถาบันหลักของชาติ (ตำบล)	๑. สร้างความรู้ความเข้าใจถึงความสำคัญของสถาบันหลักของชาติให้ประชาชนได้รับรู้รับทราบ ๒. ส่งเสริม พัฒนาอาชีพตามแนวทางโครงการอันเนื่องมาจากพระราชดำริ ๓. ส่งเสริมการเรียนรู้หลักการทำงานและแนวทางพระราชดำริ
	๒. เป็นศูนย์บริหารจัดการเครือข่ายป้องกัน และแก้ไขปัญหาด้านความมั่นคงทุกมิติ	๒. จำนวนตำบลที่เข้าร่วมโครงการ/กิจกรรมเครือข่ายการป้องกันและแก้ไขปัญหาทุกมิติ (ตำบล) ๓. จำนวนตำบลที่เข้าร่วมโครงการ/กิจกรรมเครือข่ายการป้องกันและแก้ไขปัญหาทุกมิติ (ตำบล) (ต่อ)	๔. การป้องกันและแก้ไขปัญหาเสพติด ๕. การป้องกันและแก้ไขปัญหาแรงงานต่างด้าวผิดกฎหมายและการค้ามนุษย์ ๖. การป้องกันและแก้ไขปัญหาการบุกรุกทำลายทรัพยากรธรรมชาติและสิ่งแวดล้อม ๗. การป้องกันและแก้ไขปัญหาภัยก่อการร้ายและอาชญากรรมข้ามชาติ ๘. การป้องกันและแก้ไขปัญหาภัยคุกคามรูปแบบใหม่ ๙. การป้องกันและการแก้ปัญหาภัยพิบัติ ๑๐. การป้องกันและรักษาความสงบเรียบร้อยภายในจังหวัด ๑๑. ส่งเสริมและสร้างเครือข่าย ๑๒. ส่งเสริมการป้องกันและแก้ไขปัญหาสาธารณสุข
	๓. เสริมสร้างความปลอดภัยและความสมานฉันท์ในชาติ	๔. สร้างการรับรู้ที่ถูกต้อง (ตำบล)	ส่งเสริมการสร้างความปลอดภัยของประชาชน หรือนักเรียน นักศึกษา ในจังหวัด ๑๓. ส่งเสริมการมีส่วนร่วมของทุกส่วนภาค

ยุทธศาสตร์ที่...

ยุทธศาสตร์ที่	เป้าประสงค์เชิงยุทธศาสตร์	ตัวชี้วัด	กลยุทธ์
ยุทธศาสตร์ที่ ๕ การพัฒนาระบบ การบริหารจัดการ ภาครัฐ	๑. เพิ่มประสิทธิภาพ การปฏิบัติราชการ	๑. ร้อยละของสถานพยาบาลที่ ได้รับการรับรองคุณภาพ HA (%) ๒. ร้อยละของครัวเรือนที่เข้าถึง น้ำประปา (%) ๓. ร้อยละของครัวเรือนที่เข้าถึง ไฟฟ้า (%) ๔. ร้อยละของประชากรที่ เข้าถึงอินเทอร์เน็ต (%) ๕. จำนวนครั้งที่ให้บริการ ภาครัฐรัฐวิสาหกิจ และเอกชน เชิงรุก (ครั้ง) ๖. ร้อยละความสำเร็จของการ เบิกจ่ายงบประมาณ (%) ๗. ร้อยละของภาษีท้องถิ่นที่ จัดเก็บรายได้ ไม่รวมเงิน อุดหนุนเฉพาะกิจ (%)	๑. เพิ่มขีดความสามารถการ ให้บริการภาครัฐ ๒. เพิ่มขีดความสามารถจัดเก็บรายได้ ขององค์กรปกครองส่วนท้องถิ่น
	๒. เพิ่มประสิทธิภาพ การพัฒนาองค์กร	๘. ร้อยละความพึงพอใจของ ประชาชนต่อประสิทธิภาพการ พัฒนาองค์กร (%)	๓. การพัฒนาบุคลากร ๔. การปรับปรุงระบบสารสนเทศ ๕. การปรับปรุงวัฒนธรรมองค์กร ๖. การสร้างความโปร่งใสในองค์กร
รวม ๕ ยุทธศาสตร์	รวม ๑๕ เป้าประสงค์ เชิงยุทธศาสตร์	รวม ๔๖ ตัวชี้วัด	รวม ๖๑ กลยุทธ์

วิสัยทัศน์...

สรุป

วิสัยทัศน์ เป้าประสงค์รวม ประเด็นยุทธศาสตร์ เป้าประสงค์เชิงยุทธศาสตร์ ตัวชี้วัด และกลยุทธ์

วิสัยทัศน์ :

โคราชเมืองน่าอยู่ มุ่งสู่นวัตกรรมใหม่ เกษตร อุตสาหกรรม
ปลอดภัย

เป้าประสงค์รวม	๑) เพื่อเพิ่มศักยภาพด้านเศรษฐกิจของจังหวัดนครราชสีมา	๒) เพื่อพัฒนาสังคมให้เป็นเมืองน่าอยู่	๓) เพื่อเพิ่มพูนความอุดมสมบูรณ์ของทรัพยากรธรรมชาติและลดมลพิษด้านสิ่งแวดล้อม	๔) เพื่อเสริมสร้างความมั่นคงในการป้องกันและแก้ไขปัญหายุทธศาสตร์และปกป้องสถาบันหลักของชาติ	๕) เพื่อให้หน่วยงานภาครัฐมีสมรรถนะสูงอย่างมีประสิทธิภาพและประสิทธิผล
ประเด็นยุทธศาสตร์	๑) การพัฒนาและเพิ่มศักยภาพการแข่งขันเศรษฐกิจ	๒) ยกระดับสังคมให้เป็นเมืองน่าอยู่	๓) บริหารจัดการทรัพยากรธรรมชาติและสิ่งแวดล้อมให้มีความสมบูรณ์อย่างยั่งยืน	๔) การเสริมสร้างการมั่นคงทุกมิติเพื่อปกป้องสถาบันหลักของชาติและความปลอดภัยในชีวิตและทรัพย์สินของประชาชน	๕) การพัฒนาระบบการบริหารจัดการภาครัฐ
เป้าประสงค์เชิงยุทธศาสตร์	๓ เป้าประสงค์	๔ เป้าประสงค์	๓ เป้าประสงค์	๓ เป้าประสงค์	๒ เป้าประสงค์
ตัวชี้วัด	๘ ตัวชี้วัด	๑๕ ตัวชี้วัด	๑๐ ตัวชี้วัด	๕ ตัวชี้วัด	๘ ตัวชี้วัด
กลยุทธ์	๑๔ กลยุทธ์	๑๖ กลยุทธ์	๑๒ กลยุทธ์	๑๓ กลยุทธ์	๖ กลยุทธ์

๑.๔ ยุทธศาสตร์การพัฒนาขององค์กรปกครองส่วนท้องถิ่นในเขตจังหวัด

การจัดทำแผนพัฒนาท้องถิ่นสี่ปีขององค์การบริหารส่วนตำบลมีความสัมพันธ์กับยุทธศาสตร์การพัฒนาขององค์กรปกครองส่วนท้องถิ่นในเขตจังหวัดนครราชสีมา โดยมุ่งเน้นพัฒนาด้านสานต่อแนวทางพระราชดำริ ด้านการศึกษา การเกษตร พัฒนาสังคม ด้านการพัฒนาสาธารณสุข ด้านการพัฒนาโครงสร้างพื้นฐาน ด้านการพัฒนาการท่องเที่ยว ศาสนา-วัฒนธรรมประเพณีและกีฬา ด้านการบริหารจัดการบ้านเมืองที่ดี ด้านการรักษาความปลอดภัยในชีวิตและทรัพย์สินด้านการอนุรักษ์ทรัพยากรธรรมชาติและสิ่งแวดล้อม โดยปัจจุบันมีรายละเอียดของยุทธศาสตร์การพัฒนาขององค์กรปกครองส่วนท้องถิ่นในเขตจังหวัดนครราชสีมา ดังนี้

๑) ยุทธศาสตร์.....

๑) ยุทธศาสตร์การพัฒนาด้านสานต่อแนวทางพระราชดำริ

๑.๑) ประสานและบริหารจัดการน้ำ ตามพระราชดำรัสของพระบาทสมเด็จพระเจ้าอยู่หัวฯ เมื่อปี ๒๕๓๘ เพื่อแก้ไขและป้องกันปัญหาอุทกภัยอย่างเป็นระบบ

๑.๒) พัฒนาขุดลอก คูคลองและจัดสร้างแหล่งน้ำ สงวนและเก็บกักน้ำเพื่อการเกษตร เพื่อการอุปโภคและบริโภค รวมทั้งวางโครงการเพื่อแก้ไขปัญหาท่วมและน้ำแล้ง

๑.๓) พัฒนาชุมชนและสังคมตามแนวทางปรัชญาเศรษฐกิจพอเพียง

๒) ยุทธศาสตร์การพัฒนาด้านการศึกษา

๒.๑) ส่งเสริมและพัฒนาระบบการศึกษา ให้เป็นไปตามมาตรฐานการศึกษา

๒.๒) พัฒนาและเตรียมบุคลากรด้านการศึกษา ครู นักเรียน ให้เป็นผู้มีคุณภาพมีทักษะและศักยภาพ ตามมาตรฐานสากล รองรับประชาคมอาเซียน

๒.๓) สนับสนุนให้มีการนำระบบเทคโนโลยีสารสนเทศมาใช้เป็นเครื่องมือและประกอบการศึกษา เป็นเครื่องมือของชุมชนและประชาชนทั่วไป

๒.๔) ส่งเสริมให้ประชาชนได้เตรียมความพร้อม และตระหนักถึงความสำคัญของการเข้าสู่ประชาคมอาเซียนในทุกด้าน

๒.๕) ส่งเสริมการศึกษาในระบบ นอกระบบ และการศึกษาตามอัธยาศัย

๓) ยุทธศาสตร์ด้านการพัฒนาเกษตรกร

๓.๑) พัฒนา ปรับปรุงพันธุ์พืชและเมล็ดพันธุ์พืชที่ดีมีคุณภาพ ส่งเสริมให้เกิดเกษตรอุตสาหกรรม เกิดพันธุ์พืชใหม่ๆ ที่มีคุณภาพสูงขึ้น โดยขอความร่วมมือและให้ความร่วมมือกับหน่วยงานทั้งภาครัฐและเอกชน

๓.๒) ลดต้นทุนการผลิตและเพิ่มมูลค่าผลผลิตทางการเกษตร ปรับปรุงผลผลิตให้มีคุณภาพ มีมาตรฐานสากลโดยการร่วมมือและให้ความร่วมมือกับหน่วยงานทั้งภาครัฐและเอกชน

๓.๓) ส่งเสริมและพัฒนาเครือข่ายผู้นำด้านการเกษตรอาสาสมัครการเกษตร

๓.๔) ส่งเสริมสนับสนุนการถนอมและแปรรูปสินค้าทางการเกษตร และเพิ่มช่องทางตลาด

๓.๕) สนับสนุนการทำเกษตรทางเลือก ตามนโยบายเศรษฐกิจพอเพียง

๓.๖) ส่งเสริมประชาชนในท้องถิ่นให้มีการเลี้ยงสัตว์เศรษฐกิจ เพื่อการบริโภคเพื่อจำหน่ายและเพื่อการอนุรักษ์

๔) ยุทธศาสตร์ด้านการพัฒนาสังคม

๔.๑) ส่งเสริมและพัฒนามาตรฐานของผู้นำชุมชน คณะกรรมการหมู่บ้านและชุมชนให้เข้มแข็ง

๔.๒) ส่งเสริมความเข้มแข็งของชุมชน

๔.๓) ส่งเสริม พัฒนามาตรฐานและคุณภาพชีวิตของเด็ก เยาวชน สตรี ผู้สูงอายุ ผู้พิการ ผู้ด้อยโอกาส ประชาชน และคุ้มครองสิทธิเสรีภาพของประชาชน

๔.๔) ส่งเสริมพัฒนาคุณภาพและศักยภาพตามความสามารถของแรงงานในท้องถิ่น

๔.๕) ป้องกันและแก้ไขปัญหาการเสพติด การผลิตและการจำหน่ายยาเสพติดในทุกระดับ

๔.๖) ดำเนินการโครงการ เพื่อให้บริการประชาชน และรับทราบปัญหา อุปสรรค และความต้องการของประชาชนในพื้นที่

๔.๗) ส่งเสริมและประกาศเกียรติคุณผู้ที่เป็นแบบอย่างที่ดี และสร้างคุณประโยชน์ต่อสังคม สร้างชื่อเสียงให้กับจังหวัดนครราชสีมา

๕) ยุทธศาสตร์..

๕) ยุทธศาสตร์ด้านการพัฒนาสาธารณสุข

๕.๑) พัฒนาศักยภาพของอาสาสมัครสาธารณสุขประจำหมู่บ้าน (อสม)

๕.๒) ส่งเสริมและสนับสนุนให้การรักษาพยาบาลประชาชนในทุกกระดับ ให้มีคุณภาพและมาตรฐาน โดยร่วมมือกับโรงพยาบาลส่งเสริมสุขภาพตำบลและหน่วยงานหรือองค์กรที่เกี่ยวข้อง

๕.๓) ส่งเสริมสุขภาพและอนามัยของประชาชนในทุกกระดับ ให้มีสุขภาพแข็งแรง โดยให้การเรียนรู้การดูแลสุขภาพ การออกกำลังกาย การป้องกันโรค การใช้ยาอย่างถูกต้อง การรับประทานอาหารที่มีประโยชน์และการเข้ารับ การตรวจสุขภาพหรือการรับบริการด้านสาธารณสุขตามขั้นตอนและวิธีการทางการแพทย์

๖) ยุทธศาสตร์ด้านการพัฒนาโครงสร้างพื้นฐาน

๖.๑) ส่งเสริมสนับสนุนการวางระบบการพัฒนาด้านโครงสร้างพื้นฐานให้สอดคล้องกับความจำเป็นและความต้องการของประชาชน

๖.๒) ก่อสร้าง ปรับปรุงเส้นทางการคมนาคมอย่างทั่วถึง

๖.๓) ประสาน สนับสนุน ร่วมมือกับส่วนราชการ และองค์กรปกครองส่วนท้องถิ่นอื่นๆ เพื่อสนับสนุนเครื่องมือ เครื่องจักรกล ตลอดจนผู้ปฏิบัติงานที่มีความชำนาญในการพัฒนาโครงสร้างพื้นฐาน

๖.๔) ประสานในการแก้ไขปัญหาความเดือดร้อนของประชาชนในด้านสาธารณูปโภค และส่งเสริมให้ประชาชนเข้าใจในการใช้และรักษาสาธารณูปโภคอย่างคุ้มค่า

๖.๕) ดำเนินการปรับปรุงระบบขนส่งในจังหวัดนครราชสีมา เพื่อแก้ไขปัญหาจราจร ความปลอดภัย และความเป็นระเบียบในการให้บริการแก่ประชาชน

๗) ยุทธศาสตร์ด้านการพัฒนาการท่องเที่ยว ศาสนา-วัฒนธรรมประเพณีและกีฬา

๗.๑) พัฒนาฟื้นฟูและส่งเสริมกิจกรรมด้านศาสนา ศิลปวัฒนธรรมและประเพณีของชุมชนท้องถิ่น โคราช โดยการอนุรักษ์สืบสานต่อและเชื่อมโยงสู่กิจกรรมการท่องเที่ยว

๗.๒) พัฒนาและฟื้นฟูแหล่งท่องเที่ยวเดิม สร้างแหล่งท่องเที่ยวใหม่ รวมทั้งกิจกรรมด้านการท่องเที่ยว และสิ่งอำนวยความสะดวกต่างๆ กระตุ้นเศรษฐกิจ และสร้างรายได้จากการท่องเที่ยวของจังหวัดนครราชสีมาเพิ่มขึ้น

๗.๓) สนับสนุนและส่งเสริมความสามารถของผู้ประกอบการธุรกิจท่องเที่ยว และสร้างเครือข่าย เพื่อพัฒนาคุณภาพสินค้าและบริการ โดยการจับคู่ธุรกิจพัฒนาคุณภาพสินค้าและขยายตลาดสินค้าทั้งภายในประเทศและต่างประเทศ

๗.๔) ส่งเสริมและสนับสนุนกิจกรรมลานกีฬา และจัดการแข่งขันกีฬาประเภทต่างๆ รวมถึงการสร้างความเป็นเลิศทางด้านกีฬา

๘) ยุทธศาสตร์ด้านการบริหารจัดการบ้านเมืองที่ดี

๘.๑) ปรับปรุงโครงสร้างการบริหารงาน ให้รองรับการปฏิบัติภารกิจหน้าที่ ตามที่กฎหมายกำหนดอย่างมีประสิทธิภาพ

๘.๒) นำระบบสารสนเทศมาใช้ในการบริหารงานภายในองค์กร

๘.๓) สนับสนุนบุคลากรในสังกัด ให้ได้รับการศึกษาอบรม การทำวิจัย เพิ่มพูนความรู้ เพื่อยกระดับประสิทธิภาพ การทำงานให้เกิดประสิทธิผลในการบริการประชาชน และในการสื่อสารและร่วมมือกับประชาคมอาเซียน

๘.๔) บูรณาการการจัดทำแผนพัฒนาท้องถิ่น ร่วมกันระหว่างหน่วยงานภาครัฐ และเอกชนองค์กรปกครองส่วนท้องถิ่น เพื่อพัฒนาท้องถิ่น สร้างประโยชน์สูงสุด แก่ประชาชนในจังหวัดนครราชสีมา

๘.๕) เปิดโอกาสให้ประชาชนได้เข้ามามีส่วนร่วมในการกำหนดนโยบายและความต้องการของประชาชน ในการพัฒนาจังหวัดนครราชสีมา

๘.๖) เพิ่มประสิทธิภาพในการปฏิบัติราชการ

๙) ยุทธศาสตร์.....

๙) ยุทธศาสตร์ด้านการรักษาความปลอดภัยในชีวิตและทรัพย์สิน

๙.๑) ส่งเสริมและสนับสนุนการติดตั้งระบบเตือนภัยธรรมชาติ และภัยพิบัติต่างๆ

๙.๒) ส่งเสริม สนับสนุนและร่วมมือกับส่วนราชการ หน่วยงาน มูลนิธิการกุศลและองค์กรที่เกี่ยวข้อง ในการเตรียมความพร้อมในการป้องกันภัย และการช่วยเหลือผู้ประสบภัย

๙.๓) ส่งเสริมและสนับสนุนการติดตั้งระบบกล้องวงจรปิดในเขตชุมชนและสถานที่สำคัญ โดยสร้างความอบอุ่นใจ และความปลอดภัยในชีวิตและทรัพย์สินของประชาชน

๙.๔) สนับสนุนการฝึกอบรมจัดตั้งและอบรมฟื้นฟูตำรวจบ้านและอาสาสมัครป้องกันภัยฝ่ายพลเรือน (อปพร.) และดูแลรักษาความปลอดภัยและการจราจร

๑๐) ยุทธศาสตร์ด้านการอนุรักษ์ทรัพยากรธรรมชาติและสิ่งแวดล้อม

๑๐.๑) พัฒนาฟื้นฟูและอนุรักษ์ธรรมชาติ สิ่งแวดล้อม แหล่งน้ำ ลุ่มน้ำลำคลองและป่าไม้ให้มีความอุดมสมบูรณ์

๑๐.๒) รณรงค์สร้างจิตสำนึกเพื่อป้องกันและแก้ไขปัญหามลพิษและปัญหาสิ่งแวดล้อมของชุมชนท้องถิ่นทุกระดับ

๑๐.๓) จัดทำระบบกำจัดขยะรวม และจัดการขยะมูลฝอยและสิ่งปฏิกูล

๒. ยุทธศาสตร์ขององค์กรปกครองส่วนท้องถิ่น

๒.๑) วิสัยทัศน์

องค์การบริหารส่วนตำบลชนงพระ ได้กำหนดวิสัยทัศน์ (Vision) เพื่อแสดงสถานการณ์ในอุดมคติ ซึ่งเป็นจุดมุ่งหมายความคาดหวังที่ต้องการให้เกิดขึ้นในอนาคตข้างหน้า ซึ่งจะสามารถสะท้อนถึงสภาพการณ์ของท้องถิ่นในอนาคตอย่างรอบด้าน ภายใต้การเปลี่ยนแปลงของสภาพแวดล้อมด้านต่างๆ จึงได้กำหนดวิสัยทัศน์ คาดหวังที่จะให้เกิดขึ้นในอนาคต ดังนี้

“ส่งเสริมการศึกษา พัฒนาคุณภาพชีวิต สนับสนุนกีฬา ด้านยาเสพติด เน้นเศรษฐกิจพอเพียง”

๒.๒) ยุทธศาสตร์

คณะกรรมการพัฒนาองค์การบริหารส่วนตำบลร่วมกับประชาคมท้องถิ่น ส่วนราชการ รัฐวิสาหกิจ รวมทั้งองค์กรต่างๆ ที่เกี่ยวข้อง ได้กำหนดยุทธศาสตร์ขององค์การบริหารส่วนตำบลชนงพระ ๘ ยุทธศาสตร์ โดยมีรายละเอียดดังนี้

(๑) ยุทธศาสตร์การพัฒนาด้านสานต่อแนวทางพระราชดำริ

๑. พัฒนาชุมชนและสังคมตามแนวทางปรัชญาเศรษฐกิจพอเพียง

๒. พัฒนาและอนุรักษ์พันธุกรรมพืชตามแนวพระราชดำริในสมเด็จพระเทพรัตนราชสุดาฯ สยาม

บรมราชกุมารี (อพสธ.)

(๒) ยุทธศาสตร์การพัฒนาด้านโครงสร้างพื้นฐาน

๑. การจัดให้มีและบำรุงรักษาทางบก ทางน้ำและทางระบายน้ำและการปรับปรุงบำรุงรักษาในเขตชุมชนและท้องถิ่น

๒. การสาธารณสุขโรคและการก่อสร้างอื่น ๆ

๓. การสร้างและบำรุงรักษาทางบกและทางน้ำที่เชื่อมต่อระหว่างองค์กรปกครองส่วนท้องถิ่น

อื่น

๔. การสาธารณสุขโรค – สาธารณูปการ

(๓) ยุทธศาสตร์.....

(๓) ยุทธศาสตร์สร้างสังคมให้มีคุณภาพชีวิตที่ดีและอยู่ร่วมกันอย่างมีความสุข

๑. การจัดการศึกษา

๑.๑ ส่งเสริมสนับสนุนการจัดการเรียนรู้ที่เน้นผู้เรียนเป็นสำคัญโดยบูรณาการกับการศึกษา

ศาสนาวัฒนธรรมท้องถิ่น

๑.๒ ส่งเสริมสนับสนุนการจัดการศึกษาให้มีความพร้อมทั้งทางกายภาพและใช้เทคโนโลยีเพื่อ

พัฒนาคุณภาพผู้เรียน

๑.๓ ส่งเสริมและพัฒนาครูและบุคลากรให้เป็นมืออาชีพ และยกวิทยฐานะให้สูงขึ้น

๑.๔ พัฒนาระบบบริหารจัดการศึกษาตามหลักการบริหารโดยใช้โรงเรียนเป็นฐาน

๒. การสังคมสงเคราะห์ และการพัฒนาคุณภาพชีวิต เด็ก สตรี คนชรา ผู้ด้อยโอกาส และผู้ติดเชื้อ HIV จัดให้มีและเพิ่มศักยภาพศูนย์พัฒนาเด็ก

๓. การสนับสนุนและส่งเสริมความเป็นเลิศด้านกีฬา กีฬาแห่งชาติและการสนับสนุนส่งเสริมกีฬานานาชาติ

นานาชาติ

๔. การป้องกันและบรรเทาสาธารณภัย/ลดอุบัติเหตุจากรถทางบก/ทางน้ำ

๕. การสาธารณสุข การสร้างสุขภาพ การรักษาพยาบาลการป้องกันและควบคุมโรคติดต่อ / โรคระบาดและโรคไม่ติดต่อ การฟื้นฟูสุขภาพของประชาชน

๖. การป้องกัน และแก้ไขการแพร่ระบาดของปัญหายาเสพติด

๗. การรณรงค์และประชาสัมพันธ์เพื่อปลูกจิตสำนึกด้านคุณธรรม/จริยธรรมแก่ประชาชนใน

ท้องถิ่น

๘. แนวทางการพัฒนาการสนับสนุนและส่งเสริมให้ประชาชนในท้องถิ่นจัดกิจกรรมทาง

พระพุทธศาสนา

(๔) ยุทธศาสตร์น้ำแก่งจน

๑. ส่งเสริมเชื่อมโยงการชลประทาน ก่อสร้างฝาย ทำนบกั้นน้ำ ขุดลอก ขุดสระ พัฒนาแหล่งน้ำ คลองน้ำ และกระจายการใช้ประโยชน์

(๕) ยุทธศาสตร์พัฒนาการท่องเที่ยว

๑. สนับสนุนและส่งเสริม ให้มีการปรับปรุงและพัฒนาแหล่งท่องเที่ยว ด้านศาสนา โบราณสถานโบราณวัตถุ ศิลปวัฒนธรรมและแหล่งท่องเที่ยวเชิงนิเวศน์

๒. สร้างเครือข่ายการท่องเที่ยว/ศูนย์ประสานการท่องเที่ยว

๓. ค้นหาและพัฒนาแหล่งท่องเที่ยวใหม่

(๖) ยุทธศาสตร์การบริหารราชการตามหลักการบริหารบ้านเมืองที่ดี

๑. ส่งเสริมศักยภาพของท้องถิ่นในทุกๆ ด้านตามหลักการบริหารจัดการที่ดี

๒. ส่งเสริมประชาธิปไตยและการมีส่วนร่วมของภาคประชาชน

๓. การพัฒนาเทคโนโลยีและบุคลากรให้มีความเหมาะสมสอดคล้อง

(๗) ยุทธศาสตร์เสริมสร้างความสามารถทางเศรษฐกิจและบรรเทาปัญหาความยากจน

๑. ส่งเสริมอาชีพ/พัฒนาสินค้าชุมชน/ตลาดชุมชน/ร้านค้าชุมชน

๒. สร้างความเข้มแข็งด้านการเกษตรกรรม/สินค้าชุมชน

๓. เสริมสร้างภูมิปัญญาท้องถิ่น

๔. การสร้างเครือข่ายสินค้าชุมชน/ศูนย์ประสานสินค้าชุมชน

(๘) ยุทธศาสตร์.....

(๘) ยุทธศาสตร์การอนุรักษ์และพัฒนาทรัพยากรธรรมชาติและสิ่งแวดล้อมให้เกิดความสมดุลอย่างยั่งยืน

๑. การจัดการสิ่งแวดล้อม และมลพิษต่าง ๆ ในท้องถิ่นและชุมชน

๒. การจัดการการบำรุงรักษา และการเพิ่มพื้นที่ป่าไม้ การใช้ประโยชน์จากป่าไม้ที่ดินทรัพยากร

ธรรมชาติและสิ่งแวดล้อม

๓. การสนับสนุนและรณรงค์ประชาสัมพันธ์ให้ท้องถิ่นรักษาสีเขียวและสิ่งแวดล้อมและการประหยัดพลังงาน

๔. ส่งเสริมสนับสนุนให้มีการพัฒนาด้านเศรษฐกิจและอนุรักษ์ทรัพยากรธรรมชาติและ

สิ่งแวดล้อม

๒.๓ เป้าประสงค์

๑) โครงสร้างพื้นฐานสาธารณูปโภคและสาธารณูปการได้มาตรฐาน

๒) การพัฒนาคุณภาพชีวิตแก่เด็ก สตรี คนชรา ผู้ด้อยโอกาสและการสงเคราะห์ต่างๆเพื่อให้มีคุณภาพ

ชีวิตที่ดีขึ้น

๓) การป้องกันและบรรเทาสาธารณภัยในชีวิตและทรัพย์สินทั่วถึงและมีประสิทธิภาพ

๔) การจัดการศึกษาและพัฒนาคุณภาพชีวิต เด็ก เยาวชนและประชาชนให้มีสุขภาพอนามัยที่ดี

๕) ประชาชนมีงานทำ มีอาชีพและมีรายได้ที่เพียงพอ

๖) พัฒนาระบบการบริหารจัดการมีประสิทธิภาพบุคลากรขององค์กรได้รับการพัฒนาและมีระบบ

เทคโนโลยีที่ทันสมัย และส่งเสริมการมีส่วนร่วมของทุกภาคส่วน

๗) การดำเนินชีวิตและการทำงานตามแนวทางเศรษฐกิจพอเพียง

๘) ศาสนา ศิลปะ ประเพณีและภูมิปัญญาท้องถิ่นได้รับการบำรุงรักษา

๙) เพิ่มประสิทธิภาพระบบการผลิตจากการเกษตรในชุมชนมีความเข้มแข็งและพึ่งตนเองได้

๑๐) ทรัพยากรธรรมชาติและสิ่งแวดล้อมได้รับการดูแล รักษา

๒.๔ ตัวชี้วัด

ร้อยละของความสำเร็จของเป้าหมาย/ผลผลิตโครงการ

๒.๕ ค่าเป้าหมาย

๑) ด้านการได้รับบริการด้านโครงสร้างพื้นฐานให้มีความสะดวกและรวดเร็ว

๒) เด็ก สตรี คนชรา ได้รับการพัฒนาคุณภาพชีวิตที่ดีขึ้น มีความปลอดภัยในชีวิตและทรัพย์สินมากขึ้น

๓) ประชาชนมีความรู้และบำรุงรักษา ศิลปะวัฒนธรรมและภูมิปัญญาท้องถิ่น

๔) ประชาชนมีศักยภาพมีรายได้เพียงพอสามารถพึ่งตนเองได้

๕) ทรัพยากรธรรมชาติและสิ่งแวดล้อมได้รับการดูแล รักษา

๖) การบริหารจัดการภาครัฐที่ดีและมีส่วนร่วมจากทุกภาคส่วน

๒.๖ กลยุทธ์

๑) พัฒนาชุดลอก คูคลองและจัดสร้างแหล่งน้ำ สงวนและเก็บกักน้ำเพื่อการเกษตร เพื่อการอุปโภค และบริโภค รวมทั้งวางโครงการเพื่อแก้ไขปัญหาหน้าท่วมและน้ำแล้ง

๒) ส่งเสริมและพัฒนาระบบการศึกษา บุคลากรด้านการศึกษา ครู นักเรียน ให้เป็นผู้มีคุณภาพมีทักษะและศักยภาพตามมาตรฐานสากล รองรับประชาคมอาเซียน

๓) ส่งเสริม....

๓) ส่งเสริม สนับสนุนและร่วมมือกับส่วนราชการ หน่วยงานต่างๆ ในการเตรียมความพร้อมในการ

ป้องกันภัย และการช่วยเหลือผู้ประสบภัย ติดตั้งระบบกล้องวงจรปิดในเขตชุมชนและสถานที่สำคัญ สนับสนุนการฝึกอบรมจัดตั้งและอบรมฟื้นฟูตำรวจบ้านและอาสาสมัครป้องกันภัยฝ่ายพลเรือน (อปพร.) และดูแลรักษาความปลอดภัยและการจราจร

๔) ส่งเสริมชุมชนให้เข้มแข็ง พัฒนabethาพของผู้นำชุมชน คณะกรรมการหมู่บ้านและชุมชนให้พัฒนาabethาพและคุณภาพชีวิตของเด็ก เยาวชน สตรี ผู้สูงอายุ ผู้พิการ ผู้ด้อยโอกาส ประชาชน และคุ้มครองสิทธิเสรีภาพของประชาชน พัฒนาคคุณภาพและศักยภาพตามความสามารถของแรงงานในท้องถิ่น

๕) ป้องกันและแก้ไขปัญหาการเสพ การผลิตและการจำหน่ายยาเสพติดในทุกระดับ

๖) ดำเนินการโครงการ เพื่อให้บริการประชาชน และรับทราบปัญหา อุปสรรค และความต้องการของประชาชนในพื้นที่ พัฒนาคคุณภาพของอาสาสมัครสาธารณสุขประจำหมู่บ้าน (อสม.) ส่งเสริมสุขภาพและอนามัยของประชาชนในทุกกระดับ ให้มีสุขภาพแข็งแรง

๗) ส่งเสริมสนับสนุนการวางระบบการพัฒนาด้านโครงสร้างพื้นฐานให้สอดคล้องกับความจำเป็นและความต้องการของประชาชน ก่อสร้าง ปรับปรุงเส้นทางคมนาคมอย่างทั่วถึง

๘) พัฒนาฟื้นฟูและส่งเสริมกิจกรรมด้านศาสนา ศิลปวัฒนธรรมและประเพณี โดยการอนุรักษ์สืบสานต่อและเชื่อมโยงสู่กิจกรรมการท่องเที่ยว

๙) ปรับปรุงโครงสร้างการบริหารงาน นำระบบสารสนเทศมาใช้ในการบริหารงานภายในองค์กร สนับสนุนบุคลากรในสังกัดให้ได้รับการศึกษา อบรม การทำวิจัย เพิ่มพูนความรู้

๑๐) เพิ่มประสิทธิภาพในการปฏิบัติราชการ

๑๑) พัฒนาฟื้นฟูและอนุรักษ์ธรรมชาติ สิ่งแวดล้อม แหล่งน้ำ ลุ่มน้ำลำคลองและป่าไม้ให้มีความอุดมสมบูรณ์ สร้างจิตสำนึกเพื่อป้องกันและแก้ไขปัญหามลพิษและปัญหาสิ่งแวดล้อมของชุมชน จัดทำระบบกำจัดขยะรวมและจัดการขยะมูลฝอยและสิ่งปฏิกูล

๑๒) พัฒนา ปรับปรุงพันธุ์พืชและเมล็ดพันธุ์พืชที่ดีมีคุณภาพ ส่งเสริมให้เกิดเกษตรอุตสาหกรรม ลดต้นทุน เพิ่มมูลค่าผลผลิตทางการเกษตร ปรับปรุงผลิตผลให้มีคุณภาพ ส่งเสริมสนับสนุนการถนอมและแปรรูปสินค้าทางการเกษตร ส่งเสริมให้มีการเลี้ยงสัตว์เศรษฐกิจ เพื่อการบริโภคเพื่อจำหน่ายและเพื่อการอนุรักษ์ และเพิ่มช่องทางตลาด

๒.๗ จุดยืนทางยุทธศาสตร์

๑) การพัฒนาชุมชนให้น่าอยู่มีความเข้มแข็ง โดยได้รับการสาธารณสุขด้านโครงสร้างพื้นฐานที่จำเป็นเพื่อรองรับการขยายตัวของชุมชนและเศรษฐกิจ

๒) การพัฒนาระบบการศึกษาและส่งเสริมศิลปวัฒนธรรมท้องถิ่น

๓) ส่งเสริมและพัฒนาศักยภาพคนและความเข้มแข็งของชุมชนในการพึ่งตนเอง

๔) การกำจัดขยะมูลฝอย สิ่งปฏิกูลและมลภาวะสิ่งแวดล้อมที่มีอย่างยั่งยืน

๕) การพัฒนาระบบการบริหารจัดการภาครัฐที่ดีและมีส่วนร่วมจากทุกภาคส่วน

๒.๘ แผนงาน

๑) แผนงานบริหารงานทั่วไป

๒) แผนงานการรักษาความสงบภายใน

๓) แผนงานการศึกษา

๔) แผนงานสาธารณสุข

๕) แผนงานสังคมสงเคราะห์

๖) แผนงานเคหะ....

๖) แผนงานเคหะและชุมชน

- ๗) แผนงานสร้างความเข้มแข็งของชุมชน
- ๘) แผนงานการศาสนาและวัฒนธรรมและนันทนาการ
- ๙) แผนงานอุตสาหกรรมและการโยธา
- ๑๐) แผนงานการเกษตร
- ๑๑) แผนงานงบกลาง

๒.๙ ความเชื่อมโยงของยุทธศาสตร์ในภาพรวม

การจัดทำแผนพัฒนาท้องถิ่นสี่ปีขององค์การบริหารส่วนตำบลมีความเชื่อมโยงของยุทธศาสตร์ในภาพรวม ดังนี้

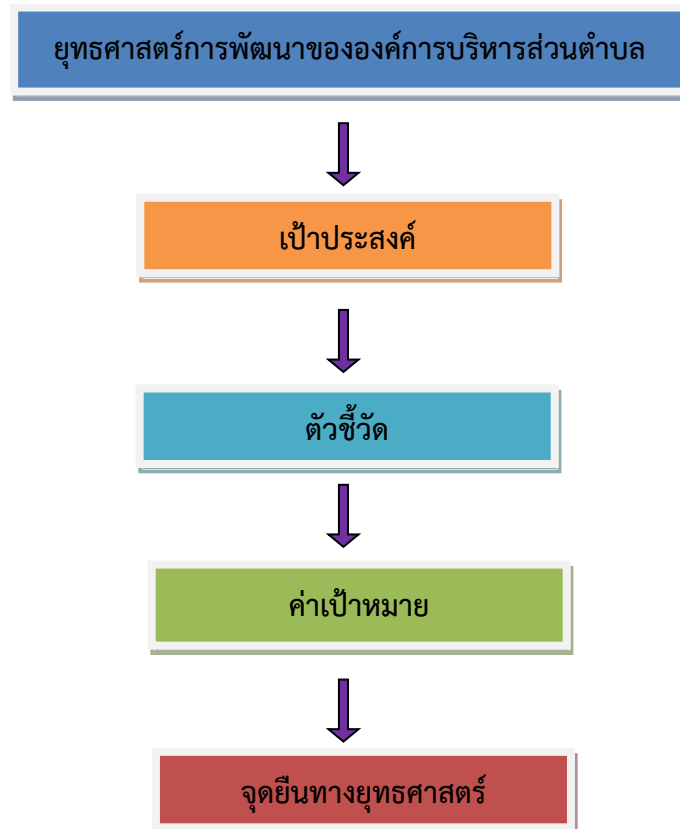

๓. การวิเคราะห์เพื่อพัฒนาท้องถิ่น

๓.๑ การวิเคราะห์กรอบการจัดทำยุทธศาสตร์ขององค์กรปกครองส่วนท้องถิ่น

ในการจัดทำแผนพัฒนาท้องถิ่นสี่ปีขององค์การบริหารส่วนตำบลได้ใช้การวิเคราะห์ SWOT Analysis/Demand (Demand Analysis)/Global Demand และ Trend ปัจจัยและสถานการณ์การเปลี่ยนแปลงที่มีผลต่อการพัฒนา อย่างน้อยต้องประกอบด้วย การวิเคราะห์ศักยภาพด้านเศรษฐกิจ ด้านสังคม ด้านทรัพยากรธรรมชาติและสิ่งแวดล้อม ซึ่งมีรายละเอียดดังนี้

๑.จุดแข็ง....

๑.จุดแข็ง (Strength)

- ประชาชน ผู้นำชุมชน มีความพร้อมที่จะให้ความร่วมมือกับทางราชการในการพัฒนาท้องถิ่นของตนเอง
- ผู้นำหมู่บ้านให้ความร่วมมือในการพัฒนาท้องถิ่น
- องค์การบริหารส่วนตำบลชนงพระ มีศักยภาพเพียงพอที่รองรับการบริการสาธารณสุขและแก้ไขปัญหาความเดือดร้อนของประชาชน
- ชุมชนเข้มแข็งได้รับการบริการสาธารณสุขด้านโครงสร้างพื้นฐานครบถ้วน
- มีเส้นทางสัญจรเป็นไปด้วยความสะดวก
- ประชาชนยังยึดมั่นในขนบธรรมเนียมประเพณีและวัฒนธรรมท้องถิ่น
- ประชากรส่วนใหญ่มีอาชีพเกษตรกรรม ผลผลิตทางการเกษตรที่สำคัญ ได้แก่ ข้าว ข้าวโพด อ้อยและมัน เลี้ยงสัตว์ ฯลฯ
- มีแหล่งน้ำไหลผ่านหมู่บ้านตลอดปี
- มีภูมิปัญญาท้องถิ่นที่สำคัญ
- มีโรงเรียนสังกัด สพฐ. ๕ โรงเรียน สอนตั้งแต่ระดับก่อนประถมศึกษาถึงระดับประถมศึกษา และสอนระดับมัธยมศึกษา ปีที่ ๑-๓ จำนวน ๑ โรงเรียน
- มีศูนย์พัฒนาเด็กเล็ก ๕ แห่ง สังกัดองค์การบริหารส่วนตำบลชนงพระ
- มีหน่วยงานรัฐวิสาหกิจ อยู่ในเขต อบต. คือ สำนักงานที่ดิน สาขาปากช่อง
- มีการประสานความร่วมมือระหว่างอบต. กับส่วนราชการในพื้นที่
- มีความสงบไม่ค่อยจะมีปัญหาขัดแย้งภายในชุมชน
- มีระบบประปาเพิ่มขึ้นทำให้มีน้ำใช้อุปโภคบริโภคตลอดทั้งปี
- มีวัด ๑๓ แห่ง สำนักสงฆ์ ๒ แห่ง
- อบต. มีระบบเสียงตามสายประชาสัมพันธ์ ให้ประชาชนได้รับทราบข้อมูลข่าวสารครบทุกหมู่บ้าน
- มีกองทุนในหมู่บ้าน เช่น การออมเงินสังจะ ฯลฯ
- มีกลุ่มอาชีพแม่บ้าน กลุ่มปุยชีวภาพ กองทุนเงินสาธารณสุขมูลฐานชุมชน กลุ่มโคเนื้อ โคขุน
- ด้านการบริหารจัดการ ผู้นำ ผู้บริหาร สนับสนุนแนวคิดและกำหนดนโยบายการพัฒนาในด้าน ตามแผนการกระจายอำนาจและโครงการอันเนื่องมาจากพระราชดำริ

๒. จุดอ่อน (Weakness)

- คนในวัยทำงาน คนหนุ่มสาวอพยพไปหางานทำในกรุงเทพฯ และต่างจังหวัด
 - ราษฎรบางกลุ่มยังมีฐานะยากจน ส่วนใหญ่ประชาชนประกอบอาชีพทางการเกษตรเพียงอย่างเดียว
- ทำให้ขาดรายได้
- ประชาชนไม่สามารถรวมกลุ่มกันเพื่อดำเนินการด้านเศรษฐกิจของชุมชนในรูปของกลุ่มอาชีพอย่าง
- เข้มแข็ง
- บางหมู่บ้านยังประสบปัญหาขาดแคลนน้ำสำหรับกรอุปโภค บริโภค ในช่วงหน้าแล้ง เนื่องจากเป็นพื้นที่เขาและห่างไกล
 - ขาดสถานศึกษาระดับฝึกออาชีพ ขาดแหล่งงานรองรับ แรงงานว่างงานนอกฤดูกาล
 - องค์การบริหารส่วนตำบลชนงพระ ขาดบุคลากรหลายตำแหน่งและขาดบุคลากรที่มีความชำนาญเฉพาะด้าน เช่น ด้านการป้องกันและบรรเทาสาธารณภัย ฯลฯ ประกอบกับเครื่องมือไม่เพียงพอ เนื่องจากงบประมาณจำกัด
- ที่ดินมีราคา
- ที่ดินมีราคาสูงถ้าจะพัฒนาในด้านการเกษตรและภาคอุตสาหกรรมต้องใช้งบประมาณจำนวนมาก

๓. โอกาส (Opportunity)

- จังหวัดนครราชสีมา สามารถสนับสนุนงบประมาณให้องค์การบริหารส่วนตำบลของพระ ที่มีแผนงาน/โครงการตามแนวทางยุทธศาสตร์การพัฒนาจังหวัด
- มีเส้นทางคมนาคมสะดวก สามารถรองรับการขยายตัวของการลงทุนทางเศรษฐกิจ
- ได้รับความร่วมมือสนับสนุนจากหน่วยงานของรัฐเป็นอย่างดี การปฏิรูป ระบบราชการทำให้พนักงานเกิดความกระตือรือร้นในการปฏิบัติงาน
- รัฐบาลมีนโยบายให้ประชาชนมีส่วนร่วมในการพัฒนาท้องถิ่นของตนเอง
- ได้รับงบประมาณจากส่วนกลางเพิ่มขึ้นเพื่อให้เพียงพอในการบริหารจัดการท้องถิ่น

๔. ข้อจำกัด (T : Threat)

- งบประมาณที่ได้รับจากส่วนกลาง ไม่เพียงพอในการบริหารงาน
- กฎหมายและระเบียบต่างๆ ในการปฏิบัติงานทำให้ขาดความคล่องตัวในการบริหารงาน
- การถ่ายโอนภารกิจต่างๆ ไม่เป็นไปในแนวทางเดียวกัน ทำให้การปฏิบัติงาน เกิดความล่าช้าไม่เป็นไปตามวัตถุประสงค์ที่วางไว้
- การพัฒนาบางด้านต้องเป็นไปตามกฎหมาย จึงไม่สามารถดำเนินการแก้ปัญหาได้ ต้องอาศัยความเสียสละของชุมชนเท่านั้น ซึ่งบางครั้งก็ทำได้ยากมาก

(๑) การวิเคราะห์ข้อมูลเพื่อการจัดทำแผนพัฒนา

- ด้านโครงสร้างพื้นฐาน สามารถจำแนกได้ดังนี้

๑) มีเส้นทางคมนาคมในพื้นที่องค์การบริหารส่วนตำบลที่เป็นถนนลาดยาง ร้อยละ ๙๐ เป้าหมายคือต้องการให้ได้มากกว่านี้หรือร้อยละ ๑๐๐ โดยผู้บริหารมีนโยบายที่จะดำเนินการก่อสร้างถนนลาดยางแอสฟัลติกท์ทุกสาย โดยเน้นถนนเส้นทางหลักในการคมนาคมก่อน ปัญหาคือ องค์การบริหารส่วนตำบลไม่มีงบประมาณที่จำกัดสามารถดำเนินการได้เพียงปีละไม่กี่สาย เพราะในแต่ละสายมีระยะทางหลายกิโลเมตร **การแก้ปัญหาคือ ประสานความร่วมมือไปยังหน่วยงานอื่น เช่น องค์การบริหารส่วนจังหวัดเพื่อขอรับการสนับสนุนงบประมาณในการดำเนินการ**

๒) การขยายเขตไฟฟ้า ปัจจุบันมีไฟฟ้าใช้ทุกครัวเรือน คิดเป็น ๑๐๐ เปอร์เซ็นต์ ปัญหาคือ ไฟฟ้าส่องสว่างทางหรือที่สาธารณะยังไม่สามารถดำเนินการครอบคลุมพื้นที่ได้ทั้งหมด เนื่องจากพื้นที่ที่มีความต้องการให้ติดตั้งไฟฟ้าส่องสว่างนั้นยังไม่เป็นที่สาธารณะ และจำเป็นต้องมีการประสานกับทางการไฟฟ้าส่วนภูมิภาคซึ่งต้องใช้เวลาในการติดต่อประสานงาน องค์การบริหารส่วนตำบลจึงไม่สามารถดำเนินการได้เช่นเดียวกับถนน การแก้ปัญหาคือ ประสานความร่วมมือกันหลายๆ ฝ่าย เพื่อที่จะทำความเข้าใจกับประชาชนในพื้นที่ และวิธีการที่จะดำเนินการแก้ไขอย่างไร ทั้งนี้ องค์การบริหารส่วนตำบลก็ได้ตั้งงบประมาณในส่วนนี้ไว้แล้ว และได้แจ้งประชาสัมพันธ์ให้ประชาชนได้รับทราบถึงเหตุผลเพื่อที่จะได้ช่วยกันแก้ไขปัญหาให้กับชุมชน

๓) การประปา องค์การบริหารส่วนตำบลมีกิจการประปาเป็นขององค์การบริหารส่วนตำบลเอง สามารถให้บริการได้ครอบคลุมเกือบทุกหลังคาเรือน คิดเป็น ๙๐ เปอร์เซ็นต์ และมีน้ำใช้ตลอดทั้งปี จะมีปัญหาเพียงบางหมู่บ้าน เช่น หมู่ ๘ บ้านหนองตะกั่ว ซึ่งพื้นที่ส่วนใหญ่เป็นที่สูง ทำให้แรงดันในการส่งน้ำประปาขึ้นสู่แท็งก์ได้ไม่ดีเท่าที่ควร ประปาขององค์การบริหารส่วนตำบลยังไม่สามารถที่จะผลิตเป็นน้ำประปาสำหรับบริโภคได้ ต้องใช้งบประมาณสูงมากในการดำเนินการ ปัจจุบันองค์การบริหารส่วนตำบลยังไม่ประสบปัญหาการขาดแคลนน้ำสามารถที่จะจัดหาน้ำดิบสำหรับผลิตประปาให้ชุมชนได้ การแก้ปัญหาคือ การลงพื้นที่ดำเนินการแก้ไขตามจุดที่เกิดปัญหาในพื้นที่ การพิจารณาโครงการต่างๆ ที่ไม่สามารถดำเนินการได้นั้น เช่น การขุดเจาะบ่อบาดาลเพิ่มในบางหมู่บ้าน องค์การบริหารส่วนตำบลก็นำบรรจุในแผนพัฒนาสามปีเพื่อที่จะพิจารณาดำเนินการในปีต่อไป เมื่อมีงบประมาณและความจำเป็นก็สามารถดำเนินโครงการได้ต่อเนื่อง เพื่อตอบสนองต่อความต้องการของประชาชนต่อไป

➢ ด้านที่อยู่อาศัย.....

- ด้านที่อยู่อาศัยและการอุปโภคบริโภค

จากการสำรวจข้อมูลพื้นฐานพบว่า ประชากรในพื้นที่ที่อยู่อาศัยที่มั่นคง บ้านเรือนส่วนมากมีความเป็นระเบียบเรียบร้อย ในชุมชนมีการเกิดมลพิษเพียงเล็กน้อยจากปัญหาการเผาถ่านและส่งกลิ่นรบกวน เพราะในเขตรับผิดชอบองค์การบริหารส่วนตำบลไม่มีโรงงานอุตสาหกรรม ทุกครัวเรือนมีน้ำสำหรับบริโภค โดยบางครัวเรือนซื้อน้ำที่บรรจุในถังหรือขวด แต่หลายครัวเรือนบริโภคน้ำที่ได้จากน้ำฝน ทำให้เกิดปัญหาน้ำดื่มที่ยังไม่สะอาดเท่าที่ควร ในชุมชนที่ไม่มีน้ำดื่มสะอาดสำหรับบริโภค การแก้ปัญหาเบื้องต้นคือประชาสัมพันธ์ให้มีการปิดฝาภาชนะให้มิดชิดและมีที่กรองน้ำฝนหรือการต้มน้ำให้เดือดก่อนเก็บไว้ดื่ม

(๒) การวิเคราะห์ข้อมูลด้านเศรษฐกิจ

จากการสำรวจข้อมูลพื้นฐานพบว่า ประชากรส่วนใหญ่ทำการเกษตร ไร่ละ ๗๐ เช่น ข้าว อ้อย มันสำปะหลัง เลี้ยงวัวนม ตามลำดับ รายได้ส่วนมากมาจากการทำการเกษตร และมีรายได้จากสัตว์เลี้ยงไม่มาก คนอายุ ๑๕ - ๖๐ ปีมีอาชีพและรายได้ มีเพียงผู้สูงอายุ ๖๐ ปีขึ้นไป ที่ไม่มีรายได้ ไร่ละ ๕๐ มีอาชีพและมีรายได้ ประชากรบางส่วนมีรายได้จากการรับจ้างทั้งในพื้นที่และนอกพื้นที่ แต่ปัญหาก็คือ รายได้เฉลี่ยต่ำกว่าคนละ ๓๐,๐๐๐ บาทต่อปี ไร่ละ ๗๕ ไม่มีการเก็บออม สาเหตุเป็นเพราะว่าราคาผลผลิตทางการเกษตรต่ำ ค่าครองชีพสูง มีเงินแต่ซื้อของได้น้อยลง ประชากรมีพื้นที่ในการทางเกษตรบางส่วนมีภาวะฝนทิ้งช่วง มีพื้นที่ในการทำการเกษตรน้อย การขยายตัวของประชากรเพิ่มขึ้นมาก เริ่มเกิดเป็นชุมชนแออัดและส่งผลกระทบต่อสุขภาพแวดล้อม เช่น ส่งเสียงดังรบกวน เกิดปัญหาการร้องเรียนมายังองค์การบริหารส่วนตำบล การแก้ปัญหาคือ องค์การบริหารส่วนตำบลก็ได้ลงพื้นที่แก้ไขปัญหาในทุกครั้ง อีกทั้งองค์การบริหารส่วนตำบล ได้แก้ไขปัญหาโดยจัดโครงการส่งเสริมอาชีพ เพื่อให้ชุมชนมีรายได้เสริมจากการประกอบอาชีพเกษตรกรรม อดหนุนกลุ่มอาชีพในชุมชน แต่การพัฒนาด้านนี้ยังไม่บรรลุวัตถุประสงค์เท่าที่ควร เนื่องจากกลุ่มอาชีพต่างๆ ยังขาดความรู้ด้านการบริหารจัดการและความรู้ด้านการตลาด

(๓) การวิเคราะห์ข้อมูลสังคม

➤ ด้านแรงงาน

จากการสำรวจข้อมูลพื้นฐานพบว่า ประชากรที่มีอายุ ๑๕ - ๖๐ ปี อยู่ในกำลังแรงงาน ไร่ละ ๕๕ เมื่อเทียบกับอัตราส่วนกับจังหวัด ไร่ละ ๗๓.๙๙ ซึ่งสูงกว่ามาก แต่ค่าแรงในพื้นที่ต่ำกว่าระดับจังหวัด โดยเฉพาะแรงงานด้านการเกษตร ประชากรอายุระหว่าง ๒๕ - ๕๐ ปี บางส่วน ไปรับจ้างทำงานนอกพื้นที่ ปัญหาที่พบคือ มีการจ้างแรงงานต่างด้าวทำงานในพื้นที่มากขึ้น เนื่องจากค่าแรงถูกลดต้นทุนการผลิต ส่งผลในประชาชนเกิดการตกงาน ต้องไปทำงานนอกพื้นที่ที่มีโรงงาน สามารถจ้างงานด้วยค่าแรงตามมาตรฐานได้

➤ ด้านสุขภาพและสาธารณสุข

จากการสำรวจข้อมูลพื้นฐานพบว่า ประชาชนกรส่วนมากมีสุขภาพที่ดี มีการคัดกรองสุขภาพให้กับประชาชนกลุ่มเสี่ยง โรคที่มักเกิดแก่ประชากรในชุมชน เช่นกัน ได้แก่ โรคความดัน เบาหวาน โรคเอดส์ โรคไข้เลือดออก มือ-ปาก-เท้าในเด็ก และโรคอื่นๆ อีกมาก มีสถิติเข้ารับการรักษาพยาบาล ปัญหาคือประชาชนบางรายไม่ยอมไปคัดกรองหรือตรวจสุขภาพประจำปี การแก้ไขปัญหา คือ องค์การบริหารส่วนตำบลและหน่วยงานสาธารณสุข โรงพยาบาลส่งเสริมสุขภาพตำบล ได้จัดกิจกรรมร่วมมือกันรณรงค์ให้ประชาชนเห็นความสำคัญในเรื่องนี้ซึ่งก็ได้ผลในระดับหนึ่ง ประชาชนให้ความร่วมมือเป็นอย่างดี แต่ต้องเป็นการดำเนินการอย่างต่อเนื่องเป็นประจำทุกปี สำหรับเด็กแรกเกิด - ๖ ปี ผู้ปกครองสามารถเลี้ยงดูตรงตามเกณฑ์มาตรฐาน จากการสำรวจข้อมูลพื้นฐาน บางครัวเรือนไม่ได้กินอาหารที่ถูกสุขลักษณะ การใช้ยาเพื่อบำบัดอาการเจ็บป่วยที่ไม่เหมาะสม การออกกำลังกายยังไม่สม่ำเสมอ และประชากรส่วนมากไม่ได้รับการตรวจสุขภาพ ปัญหาเหล่านี้้องค์การบริหารส่วนตำบลพยายามอย่างยิ่งที่จะแก้ไข โดยร่วมมือกับโรงพยาบาล สาธารณสุข จัดกิจกรรมเพื่อแก้ไขปัญหา

➤ ด้านการศึกษา.....

➤ ด้านการศึกษา

จากการสำรวจข้อมูลพื้นฐานพบว่า ประชากรอายุ ๑๕ – ๖๐ ปีเต็ม ร้อยละ ๙๙ อ่านเขียนภาษาไทยและคิดเลขอย่างง่ายได้ เด็กอายุ ๖ – ๑๔ ปี ร้อยละ ๑๐๐ ได้รับการศึกษาภาคบังคับ ๙ ปี ได้เรียนต่อชั้นมัธยมศึกษาปีที่ ๔ หรือเทียบเท่า และที่ไม่ได้เรียนต่อมีงานทำ ร้อยละ ๙๙ ด้านการศึกษาอยู่ในเกณฑ์ที่ดี ปัญหาคือยังไม่สามารถที่จะแข่งขันกับเมืองใหญ่ๆ ได้ การแก้ปัญหาขององค์การบริหารส่วนตำบล ได้จัดกิจกรรมให้กับเด็กของศูนย์พัฒนาเด็กเล็ก การสนับสนุนอาหารเสริมนม อาหารกลางวัน ในกับทางโรงเรียนในเขตพื้นที่ และร่วมกันจัดกิจกรรมต่างๆ กับทางโรงเรียน

➤ ด้านค่านิยมของคนในพื้นที่

จากการสำรวจข้อมูลพื้นฐานพบว่า ประชากรมีกิจกรรมทางศาสนา(พุทธ) และประชากรบางรายที่ไปร่วมทำกิจกรรมของศาสนาคริสต์ด้วย ประชากรในเขตรับผิดชอบขององค์การบริหารส่วนตำบลให้ความร่วมมือกันทำกิจกรรมสาธารณะต่างๆ ผู้สูงอายุ ผู้พิการได้รับการดูแล ปัญหาคือ ประชากรในครัวเรือนมีการดื่มสุรา สูบบุหรี่ รวมทั้งที่เป็นครั้งคราว บางครัวเรือนขาดความอบอุ่น การแก้ปัญหาขององค์การบริหารส่วนตำบลคือ จัดกิจกรรมต่างๆ ในหมู่บ้าน พยายามที่จะให้ทุกส่วนทุกฝ่ายทุกคนมีส่วนร่วมและรณรงค์ให้เห็นถึงโทษของการดื่มสุรา ให้ชุมชนเห็นความสำคัญของครอบครัว เช่น การแข่งขันกีฬาชุมชน แอโรบิคแดนส์ งานประเพณี เป็นต้น

➤ ด้านความปลอดภัยในชีวิตและทรัพย์สิน

จากการสำรวจข้อมูลพื้นฐานพบว่า ส่วนมากครัวเรือนมีการป้องกันอุบัติภัยอย่างถูกวิธี มีความปลอดภัยในชีวิตและทรัพย์สิน เนื่องจากพื้นที่รับผิดชอบขององค์การบริหารส่วนตำบลมีพื้นที่กว้าง ปัญหาคือบางหมู่บ้านที่อยู่ห่างไกล ใช้ระยะเวลาและเส้นทางในการสัญจรไปมาค่อนข้างไกลและเปลี่ยว ทำให้เกิดการโจรกรรมทรัพย์สินเกิดขึ้น วิธีการแก้ปัญหาขององค์การบริหารส่วนตำบลที่สามารถดำเนินการได้ตามอำนาจหน้าที่และงบประมาณที่มีอยู่อย่างจำกัด คือการตั้งงบประมาณในการติดตั้งกล้องวงจรปิดในจุดที่เป็นที่สาธารณะ ติดตั้งสัญญาณไฟกระพริบทางร่วมทางแยก รวมทั้งได้ตั้งจุดตรวจ จุดสกัด จุดบริการ ในช่วงเทศกาลที่มีวันหยุดหลายวันเพื่ออำนวยความสะดวกให้กับประชาชน แต่ปัญหาที่พบเป็นประจำคือการทะเลาะวิวาทของกลุ่มวัยรุ่นโดยเฉพาะในสถานที่จัดงานดนตรี งานมหรสพ การแก้ไขปัญหาคือการแจ้งเตือนให้ผู้ปกครองดูแลบุตรหลานของตน ประชาสัมพันธ์ให้ทราบถึงผลกระทบ ผลเสียหาย และโทษที่ได้รับจากการเกิดเหตุทะเลาะวิวาท การขอความร่วมมือไปยังผู้นำ การขอกำลังจากตำรวจ ผู้นำ อปพร. เพื่อระงับเหตุไม่ให้เกิดความรุนแรง แต่จะไม่ให้เกิดขึ้นเลยยังเป็นปัญหาที่ปัจจุบันไม่สามารถที่จะแก้ไขได้ ทั้งที่มีการร่วมมือกันหลายฝ่าย เป็นเรื่องที่ทางองค์การบริหารส่วนตำบลจะต้องหาวิธีที่จะแก้ไขปัญหให้กับประชาชนต่อไปตามอำนาจหน้าที่ที่สามารถดำเนินการได้

➤ ด้านยาเสพติด

ปัญหา ยาเสพติดในชุมชนขององค์การบริหารส่วนตำบล จากการที่ทางสถานีตำรวจภูธรปากช่องได้แจ้งให้กับองค์การบริหารส่วนตำบลทราบนั้นพบว่าในเขตรับผิดชอบขององค์การบริหารส่วนตำบลมีผู้ที่ติดยาเสพติดจำนวนมาก จนกลายเป็นผู้ค้า เหตุผลก็เนื่องมาจากปัจจุบันการสื่อสารมีความเจริญก้าวหน้า ยากแก่การสอดส่องดูแลวิธีการแก้ไขว่าได้รับ หน่วยงานขององค์การบริหารส่วนตำบลที่ช่วยสอดส่องดูแลอยู่เป็นประจำ การแก้ไขปัญหขององค์การบริหารส่วนตำบลสามารถทำได้เฉพาะตามอำนาจหน้าที่เท่านั้น เช่น การรณรงค์ การประชาสัมพันธ์ การแจ้งเบาะแส การฝึกอบรมให้ความรู้ ขอความร่วมมือกับทางผู้นำ ประชาชน ถ้านอกเหนือจากอำนาจหน้าที่ ก็เป็นเรื่องของอำเภอหรือตำรวจแล้วแต่กรณี ทั้งนี้ องค์การบริหารส่วนตำบลก็ได้ให้ความร่วมมือมาโดยตลอด

(๔) การวิเคราะห์ข้อมูลด้านทรัพยากรธรรมชาติและสิ่งแวดล้อม

ในพื้นที่ขององค์การบริหารส่วนตำบลส่วนมากเป็นพื้นที่สำหรับเพาะปลูก ที่อยู่อาศัย ร้านค้า สถานประกอบการตามลำดับ และมีพื้นที่เพียงเล็กน้อยที่เป็นพื้นที่สาธารณะ ทรัพยากรธรรมชาติในพื้นที่ก็ได้แก่ ดิน น้ำ ต้นไม้ อากาศที่ไม่มีมลพิษ ปัญหาคือ เนื่องจากว่าพื้นที่บางส่วนเป็นดินเค็ม น้ำใต้ดินก็เค็ม หรือไม่ก็เป็นน้ำกร่อย

ไม่สามารถ...

ไม่สามารถที่จะนำน้ำจากใต้ดินมาใช้ในการอุปโภค-บริโภคได้ ต้องอาศัยน้ำดิบจากแหล่งอื่น และน้ำฝน น้ำในการเกษตรก็ต้องรอดูฝน มีแหล่งน้ำใช้ในการเกษตรไม่เพียงพอปัญหาคือยังไม่สามารถหาแหล่งน้ำ สำหรับการเกษตรได้เพิ่มขึ้น เพราะพื้นที่ส่วนมากเป็นของประชาชน เอกชน ปัญหาด้านขยะ เมื่อชุมชนแออัดขยะก็มากขึ้น การแก้ไขปัญหา องค์การบริหารส่วนตำบลได้จัดทำโครงการเพื่อแก้ปัญหาให้กับประชาชนและเป็นไปตามความต้องการของประชาชน เช่น โครงการจัดหาถังขยะรองรับขยะให้ครอบคลุมทั้งพื้นที่โครงการปลูกต้นไม้ในวันสำคัญต่างๆ ในพื้นที่ของตนเองและที่สาธารณะรวมทั้งปรับปรุงสภาพภูมิทัศน์ของเมืองให้ร่มรื่นสวยงามให้เป็นเมืองน่าอยู่เป็นที่ พักผ่อนหย่อนใจของประชาชน ฯลฯ

(๕) ด้านการเมือง – การบริหาร

องค์การบริหารส่วนตำบลได้จัดตั้งชุมชนในเขตรับผิดชอบขององค์การบริหารส่วนตำบล มีทั้งหมด ๑๕ หมู่บ้าน แต่ละหมู่บ้านมีสมาชิก สภาท้องถิ่นตัวแทน หมู่บ้านละ ๒ คน ประชาชนมีส่วนร่วมในการจัดซื้อจัดจ้าง ขององค์การบริหารส่วนตำบล ประชาชนให้ความร่วมมือด้านการเลือกตั้งเป็นอย่างดี ปัญหาคือการแข่งขันทางการเมือง ค่อนข้างสูง มีจุดที่น่าสังเกตคือ มีการย้ายเข้าย้ายออกช่วงที่จะมีการเลือกตั้ง ไม่ว่าจะเป็นการเลือกผู้ใหญ่บ้าน สมาชิก สภา นายกองค์การบริหารส่วนตำบล โดยเฉพาะ การคัดเลือกผู้ใหญ่บ้าน การแก้ไขปัญหาขององค์การบริหารส่วน ตำบลคือ ขอความร่วมมือ ผู้นำ เจ้าหน้าที่ที่มีหน้าที่รับผิดชอบให้ระมัดระวัง สอดส่องพฤติกรรมและให้รายงานอำเภอ ทราบ การรณรงค์ ประชาสัมพันธ์ ให้ข้อมูลที่ถูกต้อง เกี่ยวกับข้อกฎหมายของการเลือกตั้งที่กระทำได้และทำไม่ได้ให้ ประชาชนได้รับทราบ ปัญหาต่างๆ ที่เกิดขึ้นองค์การบริหารส่วนตำบลก็ได้พยายามแก้ไข โดยเรื่องจากการประชุม ประชาคมท้องถิ่นทุกหมู่บ้านในเขตรับผิดชอบขององค์การบริหารส่วนตำบล ในการจัดทำแผนพัฒนาองค์การบริหารส่วน ตำบล จากผลการประชุมทุกครั้งท้องถิ่นองค์การบริหารส่วนตำบลจัดขึ้น มีประชาชนสนใจเข้าร่วมประชุมรวมทั้งแสดงความ คิดเห็นที่หลากหลาย ส่งผลให้องค์การบริหารส่วนตำบลดำเนินงานตามความต้องการของประชาชน และประชาชนได้รับ ประโยชน์ และมีส่วนร่วมในการพัฒนาองค์การบริหารส่วนตำบล นอกจากนี้ องค์การบริหารส่วนตำบลได้จัดโครงการ อบรมศึกษา ดูงาน ของคณะผู้บริหาร สมาชิกสภาองค์การบริหารส่วนตำบล พนักงานองค์การบริหารส่วนตำบล อสม. โครงการอื่นๆ สำหรับประชาชนอีกหลายโครงการ เพื่อนำความรู้และประสบการณ์ที่ได้รับมาพัฒนาองค์การบริหารส่วน ตำบลให้เจริญเท่าเทียมกับองค์การบริหารส่วนตำบลอื่นๆ และองค์การบริหารส่วนตำบลมีโครงการจัดซื้อเครื่องมือ เครื่องใช้ในการปฏิบัติงานให้ทันสมัยและมีประสิทธิภาพ โครงการบางโครงการต้องระงับไว้เนื่องจากข้อจำกัดด้าน งบประมาณ มีอัตรากำลังพนักงานองค์การบริหารส่วนตำบลจำกัด ไม่เพียงพอต่อการตอบสนองความต้องการของ ประชาชนในด้านบริการ

๓.๒ การประเมินสถานการณ์สภาพแวดล้อมภายนอกที่เกี่ยวข้อง

ในการจัดทำแผนพัฒนาท้องถิ่นสี่ปีขององค์การบริหารส่วนตำบลนั้น ได้ทำการประเมินสถานการณ์ สภาพแวดล้อมภายนอกที่เกี่ยวข้อง ซึ่งมีรายละเอียดดังนี้

ด้าน	สถานการณ์สภาพแวดล้อมภายนอกที่เกี่ยวข้อง	ขอบข่ายและปริมาณของปัญหา/ความต้องการ	พื้นที่เป้าหมาย/กลุ่มเป้าหมาย	ความคาดหวังและแนวโน้มอนาคต
๑. โครงการสร้างพื้นฐาน	๑) ขาดแคลนแหล่งน้ำในการเกษตรและน้ำประปาสำหรับอุปโภค-บริโภคยังไม่พอเพียงและยังไม่ได้มาตรฐาน	- แหล่งน้ำและน้ำประปาในการอุปโภค-บริโภค	- ในเขตรับผิดชอบองค์การบริหารส่วนตำบล	- ประชาชนมีแหล่งน้ำและมีน้ำประปาใช้อย่างพอเพียงมีคุณภาพตามมาตรฐานมากขึ้น

दान	สถานการณ์ภาพแวดล้อม ภายนอกที่เกี่ยวข้อง	ขอบข่ายและ ปริมาณของปัญหา/ ความต้องการ	พื้นที่เป้าหมาย/ กลุ่มเป้าหมาย	ความคาดหวังและ แนวโน้มอนาคต
	๓) ประชาชนต้องการ เส้นทางในการสัญจรไปมาที่ สะดวกรวดเร็วขึ้นและ องค์การบริหารส่วนตำบลไม่ สามารถดำเนินการได้ เนื่องจาก งบประมาณไม่ เพียงพอ	- เส้นทางคมนาคม	- เส้นทางคมนาคมที่ สะดวกและรวดเร็ว ขึ้น	- มีเส้นทางในการ คมนาคมเพียงพอ และ ประชาชน ได้รับความสะดวก ในการสัญจรไปมา
	๒) ไฟฟ้าส่องสว่างทางและที่ สาธารณะยังไม่สามารถ ดำเนินการครอบคลุมพื้นที่ ได้ทั้งหมด	- ไฟฟ้า	- ทางและที่ สาธารณะในเขต รับผิดชอบขององค์การ บริหารส่วนตำบล	- ทางและที่ สาธารณะมีแสง สว่างเพียงพอ ประชาชนได้รับ ความสะดวกในการ สัญจรไปมาและ ป้องกันการเกิด อาชญากรรมได้
๒. ด้านงาน ส่งเสริมคุณภาพ ชีวิต	๑) มีการระบาดของโรค อุบัติใหม่ โรคระบาด โรคติดต่อ	- ด้านสาธารณสุข	- ในเขตรับผิดชอบ องค์การบริหารส่วน ตำบล	ในพื้นที่ไม่มีการ ระบาดของโรค อุบัติใหม่ โรค ระบาด โรคติดต่อ
	๒) ประชาชนในพื้นที่ป่วย เป็นโรคเรื้อรังแนวโน้มที่ เพิ่มขึ้น เช่น เบาหวาน ความดัน		- ประชาชนกลุ่มเสี่ยง และผู้ป่วย	
	๓) ปริมาณขยะและน้ำเสีย เพิ่มมากขึ้น		- ในเขตรับผิดชอบ องค์การบริหารส่วน ตำบล	- ปริมาณขยะและ น้ำเสียถูกกำจัดให้ หมดด้วยวิธีการที่ ถูกต้อง
	๔) ประชาชนบริโภคอาหาร ที่ปลอดภัย		- ประชาชนในเขต รับผิดชอบขององค์การ บริหารส่วนตำบล	- ประชาชนทราบ และสามารถเลือก บริโภคอาหารที่ ปลอดภัยได้ถูกต้อง
	๕) ประชาชนในพื้นที่บาง รายมีที่อยู่อาศัยไม่มั่นคง แข็งแรง	- ที่อยู่อาศัย	- ประชาชนในพื้นที่ที่ ได้รับความเดือดร้อน เรื่องที่อยู่อาศัย	- ประชาชนในพื้นที่ ได้รับความช่วยเหลือ ซ่อมแซมที่อยู่ อาศัยให้มั่นคง แข็งแรง

दान	สถานการณ์ภาพแวดล้อม ภายนอกที่เกี่ยวข้อง	ขอบข่ายและ ปริมาณของ ปัญหา/ ความต้องการ	พื้นที่เป้าหมาย/ กลุ่มเป้าหมาย	ความคาดหวังและ แนวโน้มอนาคต
	๗) ประชาชนบางครัวเรือน บริโภค-บริโภคน้ำที่ยังไม่ สะอาดและมีสิ่งเจือปน เช่น จากน้ำฝน น้ำที่ไม่ได้ คุณภาพ มีตะกอน	- การอุปโภค- บริโภค	- ประชาชนในเขต รับผิดชอบองค์การ บริหารส่วนตำบล	- ประชาชนบริโภค น้ำที่สะอาดถูก สุขลักษณะ
	๖) มีการขยายตัวของ ประชากรเพิ่มมากขึ้นทำให้ เกิดการขยายตัวของอาคาร บ้านเรือนทำให้เกิดเป็น ชุมชนแออัด	- ประชากร	- พื้นที่ในเขต รับผิดชอบองค์การ บริหารส่วนตำบล	- ควบคุมการก่อสร้าง อาคารบ้านเรือนการ พิจารณาออก ใบอนุญาตเพื่อไม่เกิด ปัญหาจากการ ก่อสร้างอาคาร
	๑) การศึกษาสื่อการเรียน การสอนยังไม่พอเพียง เด็ก นักเรียนไม่ได้รับการศึกษา ต่อในระดับที่สูงกว่าชั้น พื้นฐาน และขาด งบประมาณในการศึกษา ครอบครัวยากจน	- สังคมใน ชุมชน	- เด็กนักเรียนใน เขตรับผิดชอบ องค์การบริหารส่วน ตำบล	- มีสื่อการเรียนการ สอนที่พอเพียง เด็ก นักเรียนได้รับ การศึกษาที่สูงขึ้น มี งบประมาณในการ ศึกษาเล่าเรียน
	๒) เด็กและผู้สูงอายุบาง ครอบครัว ผู้สูงอายุอยู่ตาม ลำพัง และรับภาระในการ ดูแลเด็ก		- ผู้สูงอายุและเด็ก ในเขตรับผิดชอบ องค์การบริหารส่วน ตำบล	- ผู้สูงอายุและเด็ก ได้รับการดูแลที่ดี
	๓) ผู้พิการไม่ได้รับความ ช่วยเหลือในดำรงชีวิต		- ผู้พิการในเขต รับผิดชอบองค์การ บริหารส่วนตำบล	- ผู้พิการได้รับความ ช่วยเหลือในการ ดำรงชีวิตและทั่วถึง
	๔) เยาวชนและวัยรุ่นติด เกมส์ สิ่งลามก บุหรี่ เหล้า สาเสพติด และท้องก่อนวัย อันสมควร		- เยาวชนและวัยรุ่น ในเขตรับผิดชอบ องค์การบริหารส่วน ตำบล	- เยาวชนและวัยรุ่นมี อนาคตที่ดี
	๕) ประชาชนกรอายุตั้งแต่ ๓๕ ขึ้นไป ไม่ได้ตรวจ สุขภาพประจำปี จำนวน ๒๙๑ คน		- ประชาชนในเขต รับผิดชอบองค์การ บริหารส่วนตำบลที่ อายุ ๓๕ ขึ้นไป	- ประชาชนที่อายุ ๓๕ ขึ้นไปได้รับการ ตรวจสุขภาพทุกคน
	๖) ประชากรที่สูบบุหรี่ จำนวน ๓๐๐ คน ดื่มสุรา จำนวน ๑๗๑ คน		- ประชาชนที่สูบ บุหรี่และดื่มสุรา	- ประชาชนเลิกสูบ บุหรี่และเลิกดื่มสุรา

दान	สถานการณ์ภาพ แวดล้อม ภายนอกที่เกี่ยวข้อง	ขอบข่ายและ ปริมาณของ ปัญหา/ ความต้องการ	พื้นที่เป้าหมาย/ กลุ่มเป้าหมาย	ความคาดหวังและ แนวโน้มอนาคต
๓. ด้านการ วางแผน การ ส่งเสริมการลงทุน พาณิชย์กรรมและ การท่องเที่ยว	๑) ประชาชนไม่มีการ วางแผนในการ ดำเนินงาน	- การวางแผน	- ประชาชนในเขต รับผิดชอบองค์การ บริหารส่วนตำบล	- ประชาชนสามารถวางแผนการดำเนินงานได้ เอง
	๒) ขาดแหล่งเงินลงทุน ในการทำกิจการและ ประกอบอาชีพ	- การลงทุน	- ประชาชนในเขต รับผิดชอบองค์การ บริหารส่วนตำบล	- มีแหล่งเงินทุนในการทำกิจการและประกอบ อาชีพ
	๓) ประชาชนขาด สถานที่จำหน่ายสินค้า	- การพาณิชย์ กรรม	- ร้านค้าแผงลอย	- ร้านค้าแผงลอยมี สถานที่ในการขาย จำหน่ายสินค้า
	๔) ผลผลิตทาง การเกษตรราคาตกต่ำ ระยะทางในการขนส่ง ผลผลิตไกลจากแหล่งรับ ซื้อ		- เกษตรกรในพื้นที่	- ผลผลิตมีราคาสูงขึ้น
	๕) ค่าแรงต่ำค่าครองชีพ สูงขาดแคลนการจ้าง งาน		- ผู้ประกอบอาชีพ รับจ้าง	- ค่าแรงสูงขึ้นเหมาะสม กับค่าครองชีพ มีการ จ้างงานมากขึ้น
๖) คริวเรือมีรายได้ เฉลี่ยต่อปี ต่ำกว่า ๓๐,๐๐๐ บาท		- ประชาชนที่มี รายได้ต่ำกว่าเกณฑ์ มาตรฐาน	- ไม่มีคริวที่ตกเกณฑ์ มาตรฐานรายได้	
๗) ในเขตรับผิดชอบ องค์การบริหารส่วน ตำบลไม่มีแหล่ง ท่องเที่ยวและกิจกรรม การท่องเที่ยว	- การท่องเที่ยว	- ในเขตรับผิดชอบ องค์การบริหารส่วน ตำบล	- มีแหล่งท่องเที่ยวใน เขตรับผิดชอบองค์การ บริหารส่วนตำบลและ ส่งเสริมกิจกรรมการ ท่องเที่ยวเพิ่มมากขึ้น	
๔. ด้านการจัด ระเบียบชุมชน และการรักษา ความสงบ เรียบร้อย	๑) การจราจรบนถนนมี เพิ่มมากขึ้นอาจทำให้ เกิดอุบัติเหตุขึ้นได้	- การจราจร	ประชาชนที่สัญจร ไปมาบนถนน	มีระบบควบคุม การจราจร เช่น ติดตั้ง สัญญาณไฟกระพริบเพื่อ เตือนให้ระมัดระวัง

दान...

दान	สถานการณ์ภาพ แวดล้อม ภายนอกที่เกี่ยวข้อง	ขอบข่ายและ ปริมาณของ ปัญหา/ ความต้องการ	พื้นที่เป้าหมาย/ กลุ่มเป้าหมาย	ความคาดหวังและ แนวโน้มอนาคต
	๒) มีการทำลายและลัก ขโมยทรัพย์สินของ ประชาชนและราชการ รวมทั้งเกิดการทะเลาะ วิวาทกันในชุมชน	- การรักษาความ ปลอดภัยในชีวิต และทรัพย์สินของ ประชาชน	- ประชาชนและ ส่วนราชการ	- มีการป้องกันและ รักษาความปลอดภัย ในชีวิตและทรัพย์สิน ของประชาชนละส่วน ราชการ เช่น การ ติดตั้งกล้องวงจรปิด การให้ผู้นำ อปพร. ควบคุมและระงับเหตุ ทะเลาะวิวาท
๕. ด้านการบริหาร จัดการและการ อนุรักษ์ ทรัพยากรธรรมชาติ และสิ่งแวดล้อม	๓) เป็นพื้นที่ที่มีดินเค็ม และน้ำใต้ดินเป็นน้ำเค็ม หรือมีรสกร่อย ไม่ สามารถใช้ในการเกษตร และอุปโภค-บริโภคได้	- ดินและน้ำใต้ดิน	- พื้นที่ในเขต รับผิดชอบองค์การ บริหารส่วนตำบล	- ปัญหาเรื่องดินเค็ม ลดลง จัดหาแหล่งน้ำ จากแหล่งอื่นเพิ่มมาก ขึ้น
	๔) มีปัญหาเรื่องขยะและ น้ำเสียเพิ่มมากขึ้นส่งกลิ่น เหม็นรบกวน	- สิ่งแวดล้อม	- ผู้ประกอบการ และชุมชนในเขต พื้นที่องค์การ บริหารส่วนตำบล	- ปัญหาขยะและน้ำ เสียลดลง ผู้ประกอบการ สามารถกำจัดขยะ และน้ำเสียเองได้โดย ไม่ส่งผลกระทบต่อ ชุมชน
๖. ด้านศิลปะ วัฒนธรรม จารีต ประเพณีและภูมิ ปัญญาท้องถิ่น	๑) ศิลปะ วัฒนธรรม จารีต ประเพณีและภูมิ ปัญญาท้องถิ่นถูกลืม เลือนไปมาก	- ศิลปะ วัฒนธรรม จารีต ประเพณีและ ภูมิปัญญาท้องถิ่น ถูกลืมเลือนไปมาก	- ประชาชนในเขต รับผิดชอบองค์การ บริหารส่วนตำบล	- ยกย่อง เชิดชูคนดี หรือปราชญ์ชาวบ้าน ในโอกาสต่างๆ เพื่อ เป็นตัวอย่างแก่ เยาวชนและ ประชาชน ศิลปะ วัฒนธรรม จารีต ประเพณีและภูมิ ปัญญาท้องถิ่น ไม่ถูก ลืมและคงอยู่สืบไป

๓.๓ ความเชื่อมโยงยุทธศาสตร์การพัฒนาจังหวัดกับยุทธศาสตร์การพัฒนาขององค์การบริหารส่วนตำบลชนงพระ
โครงสร้างความเชื่อมโยงแผนยุทธศาสตร์การพัฒนาขององค์การบริหารส่วนตำบลชนงพระ (พ.ศ. ๒๕๖๑ - ๒๕๖๔)

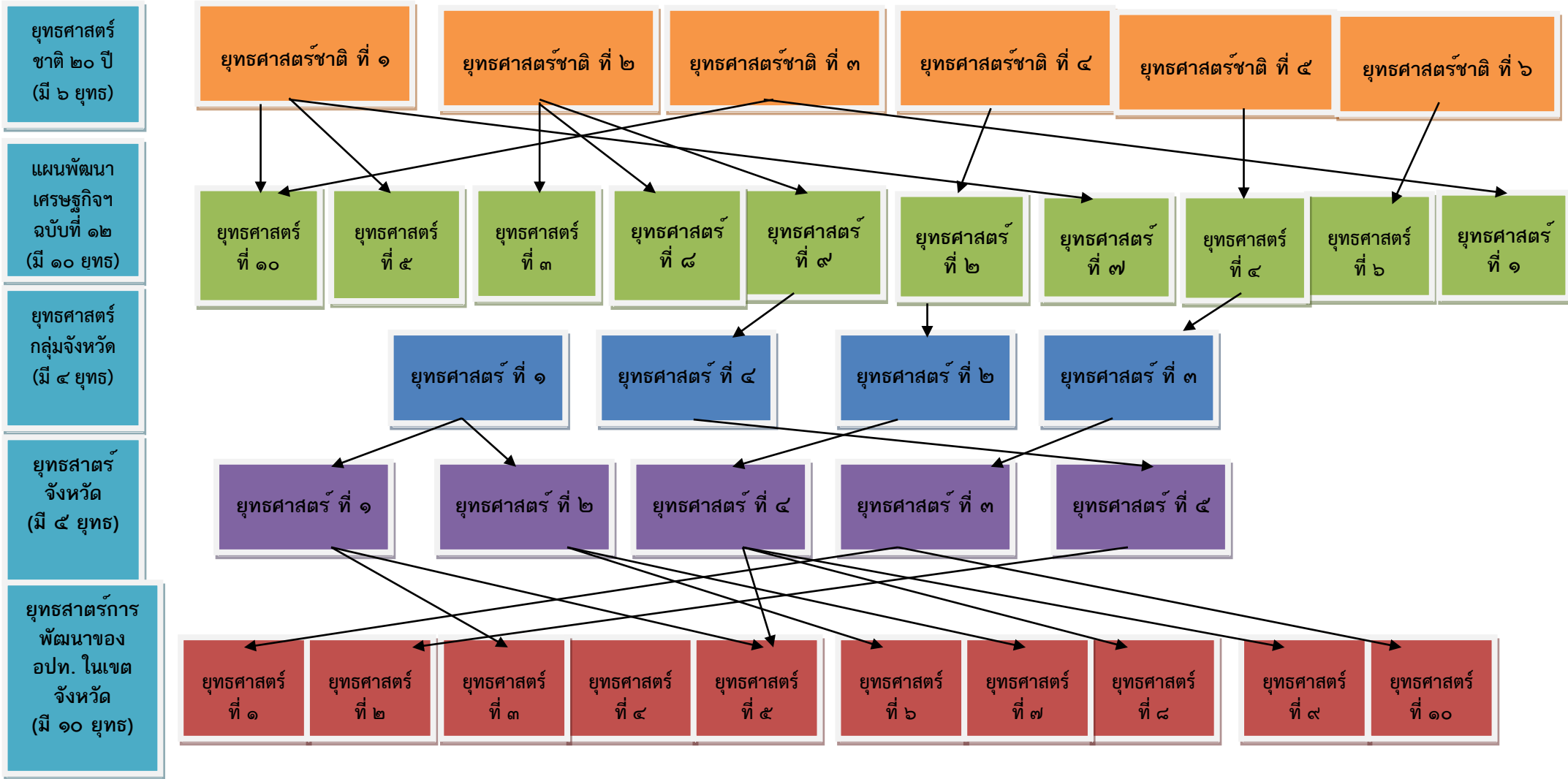

ยุทธศาสตร์การ
พัฒนาของ
อปท. ในเขต
จังหวัด
(มี ๑๐ ยุทธ)

ยุทธศาสตร์การ
พัฒนา อปท.
(มี ๘ ยุทธ)

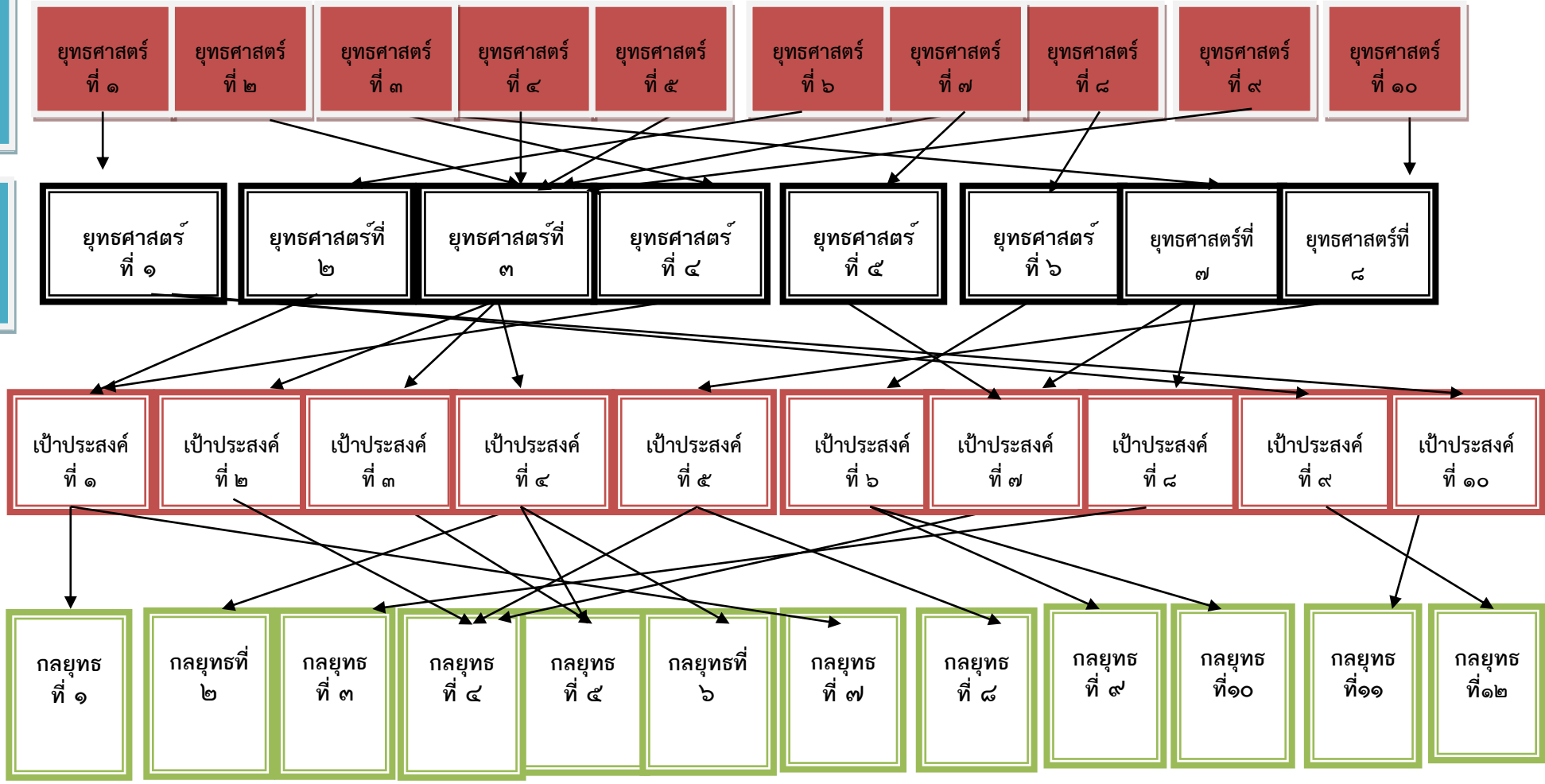

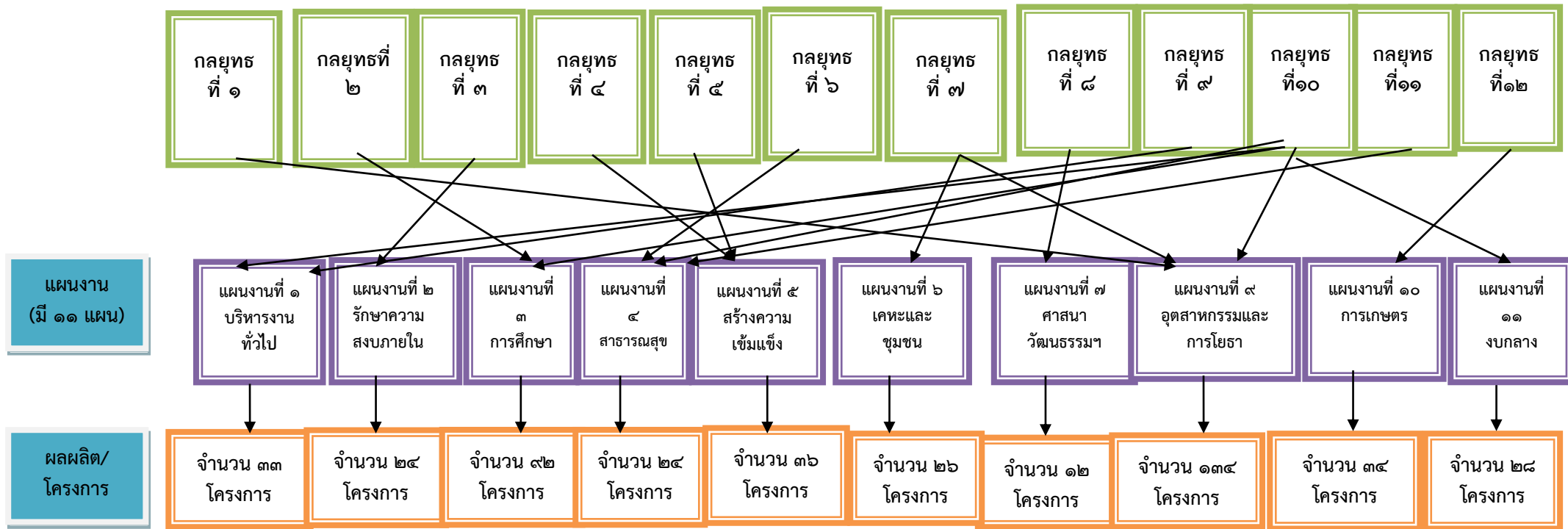

ส่วนที่ ๔

การนำแผนพัฒนาท้องถิ่นไปสู่การปฏิบัติ

๑. ยุทธศาสตร์การพัฒนาและแผนงาน

ที่	ยุทธศาสตร์	ด้าน	แผนงาน	หน่วยงาน รับผิดชอบหลัก	หน่วยงาน สนับสนุน
๑	ด้านสานต่อแนวพระราชดำริ	บริการชุมชนและสังคม	แผนงานการเกษตร	สำนักปลัด	องค์การ บริหารส่วน ตำบลชนงพระ
๒	ด้านโครงสร้างพื้นฐาน	บริหารทั่วไป	แผนงานบริหารงานทั่วไป	สำนักปลัด	
		บริการชุมชนและสังคม	แผนงานการศึกษา	กองการศึกษา	
		บริการชุมชนและสังคม	แผนงานเคหะและชุมชน	กองช่าง	
		การเศรษฐกิจ	แผนงานการพาณิชย์	กองการประปา	
๓	ด้านการสร้างสังคมให้มี คุณภาพชีวิตที่ดีและอยู่ร่วมกัน อย่างมีความสุข	บริการชุมชนและสังคม	แผนงานการศึกษา	การการศึกษา	
		บริการชุมชนและสังคม	แผนงานสาธารณสุข	กองสาธารณสุข	
		บริการชุมชนและสังคม	แผนงานสังคมสงเคราะห์	สำนักปลัด	
		บริหารทั่วไป	แผนงานการรักษาความสงบ ภายใน	สำนักปลัด	
๔	ด้านน้ำแก้ง	เศรษฐกิจ	แผนงานอุตสาหกรรมและ การโยธา	กองช่าง	
๕	ด้านการท่องเที่ยว	บริการชุมชนและสังคม	แผนงานการศาสนาวัฒนธรรม และนันทนาการ	สำนักปลัด	
๖	ด้านการบริหารราชการตาม หลักการบริหารบ้านเมืองที่ดี	การดำเนินงานอื่นๆ	แผนงานงบกลาง	สำนักปลัด	
		บริหารทั่วไป	แผนงานบริหารงานทั่วไป	สำนักปลัด	
		บริการชุมชนและสังคม	แผนงานการศึกษา	กองการศึกษา	
		บริการชุมชนและสังคม	แผนงานเคหะและชุมชน	กองช่าง	
		บริการชุมชนและสังคม	แผนงานสาธารณสุข	กองสาธารณสุขฯ	
		บริการชุมชนและสังคม	แผนงานสร้างความเข้มแข็ง ของชุมชน	สำนักปลัด	
๗	ด้านเสริมสร้างความสามารถ ทางเศรษฐกิจและบรรเทา ปัญหาความยากจน	บริการชุมชนและสังคม	แผนงานสร้างความเข้มแข็ง ของชุมชน	สำนักปลัด	
		บริการชุมชนและสังคม	แผนงานการเกษตร	สำนักปลัด	
๘	ด้านการอนุรักษ์และพัฒนา ทรัพยากรธรรมชาติและ สิ่งแวดล้อมให้เกิดความสมดุล อย่างยั่งยืน	บริการชุมชนและสังคม	แผนงานสาธารณสุข	กองสาธารณสุขฯ	
		บริการชุมชนและสังคม	แผนงานการเกษตร	สำนักปลัด	
รวม	๘ ยุทธ	๔ ด้าน	๑๑ แผนงาน	๕ สำนัก/กอง	

บัญชีสรุปโครงการพัฒนา
แผนพัฒนาท้องถิ่นสี่ปี (พ.ศ.๒๕๖๑ - ๒๕๖๔)
องค์การบริหารส่วนตำบลชนงพระ

แบบ ผ. ๐๗

ยุทธศาสตร์	ปี ๒๕๖๑		ปี ๒๕๖๒		ปี ๒๕๖๓		ปี ๒๕๖๔		รวม ๔ ปี	
	จำนวน โครงการ	งบประมาณ (บาท)	จำนวน โครงการ	งบประมาณ (บาท)	จำนวน โครงการ	งบประมาณ (บาท)	จำนวน โครงการ	งบประมาณ (บาท)	จำนวน โครงการ	งบประมาณ (บาท)
๑. ยุทธศาสตร์ด้านสถานต่อแนวพระราชดำริ										
๑.๑ แผนงานการเกษตร	๓	๖๐๐,๐๐๐	๓	๕๐๐,๐๐๐	๓	๔๐๐,๐๐๐	๓	๔๐๐,๐๐๐	๑๒	๑๙๐๐,๐๐๐
รวม	๓	๖๐๐,๐๐๐	๓	๕๐๐,๐๐๐	๓	๔๐๐,๐๐๐	๓	๔๐๐,๐๐๐	๑๒	๑,๙๐๐,๐๐๐
๒. ยุทธศาสตร์ด้านโครงสร้างพื้นฐาน										
๒.๑ แผนงานเคหะและชุมชน (ผ๐๒)	๑๐	๑,๓๑๐,๒๑๘	๔	๔๑๒,๐๐๐	๕	๒๑๗,๐๐๐	๔	๓๐๒,๐๐๐	๒๓	๒,๒๔๑,๒๑๘
๒.๒ แผนงานอุตสาหกรรมและการโยธา(ผ.๐๑+ผ.๐๓)	๔๒	๕๖,๒๓๕,๒๕๐	๒๕	๒๓,๘๖๔,๐๐๐	๒๘	๓๐,๕๒๑,๕๐๐	๒๒	๒๗,๔๔๐,๐๐๐	๑๑๗	๑๓๘,๐๖๐,๗๕๐
รวม	๕๒	๕๙,๕๔๕,๔๖๘	๒๙	๒๔,๒๗๖,๐๐๐	๓๓	๓๐,๗๓๘,๕๐๐	๒๖	๒๗,๗๔๒,๐๐๐	๑๔๐	๑๔๐,๓๐๑,๙๖๘
๓. ยุทธศาสตร์ด้านงานส่งเสริมคุณภาพชีวิต										
๓.๑ แผนงานการรักษาความสงบภายใน	๖	๑๓๐,๐๐๐	๖	๑๓๐,๐๐๐	๖	๑๓๐,๐๐๐	๖	๑๓๐,๐๐๐	๒๔	๕๒๐,๐๐๐
๓.๒ แผนงานการศึกษา(ผ.๐๑+ผ.๐๒)	๒๔	๒,๗๐๕,๐๐๐	๒๔	๒,๔๔๕,๐๐๐	๒๔	๒,๒๓๕,๐๐๐	๒๔	๒,๒๓๕,๐๐๐	๙๖	๙,๖๒๐,๐๐๐
๓.๓ แผนงานสาธารณสุข(ผ.๐๑+ผ.๐๒)	๕	๕๓๒,๐๐๐	๕	๕๔๑,๐๐๐	๕	๕๔๕,๐๐๐	๕	๕๔๕,๐๐๐	๒๐	๒,๑๖๓,๐๐๐
๓.๔ แผนงานสังคมสงเคราะห์	๓	๑๑,๘๑๗,๒๐๐	๓	๑๑,๘๑๗,๒๐๐	๓	๑๑,๘๑๗,๒๐๐	๓	๑๑,๘๑๗,๒๐๐	๑๒	๔๗,๒๖๘,๘๐๐
๓.๕ แผนงานสร้างความเข้มแข็งของชุมชน	๕	๒๑๐,๐๐๐	๕	๒๑๐,๐๐๐	๕	๒๑๐,๐๐๐	๕	๒๑๐,๐๐๐	๒๐	๘๔๐,๐๐๐
๓.๖ แผนงานการศาสนาวัฒนธรรมและนันทนาการ	๔	๒๑๐,๐๐๐	๔	๒๐๐,๐๐๐	๔	๒๐๐,๐๐๐	๔	๒๐๐,๐๐๐	๑๖	๘๑๐,๐๐๐
รวม	๔๗	๑๕,๖๐๔,๒๐๐	๔๗	๑๕,๓๔๓,๒๐๐	๔๗	๑๕,๑๓๗,๒๐๐	๔๗	๑๕,๑๓๗,๒๐๐	๑๘๘	๖๑,๒๒๑,๘๐๐
	ปี ๒๕๖๑		ปี ๒๕๖๒		ปี ๒๕๖๓		ปี ๒๕๖๔		รวม ๔ ปี	

ยุทธศาสตร์	จำนวน โครงการ	งบประมาณ (บาท)	จำนวน โครงการ	งบประมาณ (บาท)	จำนวน โครงการ	งบประมาณ (บาท)	จำนวน โครงการ	งบประมาณ (บาท)	จำนวน โครงการ	งบประมาณ (บาท)
๔. ยุทธศาสตร์น้ำแก้วน										
๔.๑ แผนงานอุตสาหกรรมและการโยธา	๑	๑๐๐,๐๐๐	-	-	-	-	-	-	๑	๑๐๐,๐๐๐
๔.๒ แผนงานการเกษตร	๑	๒๕๐,๐๐๐	-	-	๑	๑๕๐,๐๐๐	-	-	๒	๔๐๐,๐๐๐
รวม	๒	๓๕๐,๐๐๐	๐	๐	๑	๑๕๐,๐๐๐	๐	๐	๓	๕๐๐,๐๐๐
๕. ยุทธศาสตร์พัฒนาการท่องเที่ยว										
๕.๑ แผนงานการศาสนา วัฒนธรรมและนันทนาการ	๔	๓๒๐,๐๐๐	๔	๓๐๐,๐๐๐	๔	๒๗๐,๐๐๐	๔	๒๗๐,๐๐๐	๑๖	๑,๑๖๐,๐๐๐
รวม	๔	๓๒๐,๐๐๐	๔	๓๐๐,๐๐๐	๔	๒๗๐,๐๐๐	๔	๒๗๐,๐๐๐	๑๖	๑,๑๖๐,๐๐๐
๖. ยุทธศาสตร์การบริหารราชการตามหลักการบริหารบ้านเมืองที่ดี										
๖.๒ แผนงานบริหารงานทั่วไป	๙	๒,๖๓๕,๐๐๐	๙	๒,๑๓๐,๐๐๐	๑๐	๒,๓๘๐,๐๐๐	๙	๑,๙๓๐,๐๐๐	๓๗	๙,๐๗๕,๐๐๐
๖.๓ แผนงานการศึกษา	๑	๒,๐๐๐,๐๐๐	๑	๒,๐๐๐,๐๐๐	๑	๒,๐๐๐,๐๐๐	๑	๒,๐๐๐,๐๐๐	๔	๘,๐๐๐,๐๐๐
๖.๔ แผนงานเคหะและชุมชน	๒	๕๐๐,๐๐๐	๒	๕๐๐,๐๐๐	๒	๕๐๐,๐๐๐	๒	๕๐๐,๐๐๐	๘	๒,๐๐๐,๐๐๐
๖.๕ แผนงานสร้างความเข้มแข็งของชุมชน	๒	๕๐,๐๐๐	๒	๕๐,๐๐๐	๒	๕๐,๐๐๐	๒	๕๐,๐๐๐	๘	๒๐๐,๐๐๐
๖.๑ แผนงานงบกกลาง	๓	๑,๑๗๐,๐๐๐	๓	๑,๑๗๐,๐๐๐	๓	๑,๑๗๐,๐๐๐	๓	๑,๑๗๐,๐๐๐	๑๒	๔,๖๘๐,๐๐๐
รวม	๑๗	๖,๓๕๕,๐๐๐	๑๗	๕,๘๕๐,๐๐๐	๑๘	๖,๑๐๐,๐๐๐	๑๗	๕,๖๕๐,๐๐๐	๖๙	๒๓,๙๕๕,๐๐๐
๗. ยุทธศาสตร์เสริมสร้างความสามารถทางเศรษฐกิจและบรรเทาปัญหาความยากจน										
๗.๑ แผนงานการศึกษา	๒	๘๐,๐๐๐	๒	๘๐,๐๐๐	๒	๖๐,๐๐๐	๒	๖๐,๐๐๐	๘	๒๘๐,๐๐๐
๗.๒ แผนงานสร้างความเข้มแข็งของชุมชน	๑	๓๐,๐๐๐	๑	๓๐,๐๐๐	๑	๓๐,๐๐๐	๑	๓๐,๐๐๐	๔	๑๒๐,๐๐๐
๗.๓ แผนงานการเกษตร	๓	๑๑๐,๐๐๐	๔	๖๕,๐๐๐	๔	๑๗๕,๐๐๐	๓	๖๕,๐๐๐	๑๔	๔๑๕,๐๐๐
รวม	๖	๒๒๐,๐๐๐	๗	๑๗๕,๐๐๐	๗	๒๖๕,๐๐๐	๖	๑๕๕,๐๐๐	๒๖	๘๑๕,๐๐๐
๘. ยุทธศาสตร์การอนุรักษ์และพัฒนาทรัพยากรธรรมชาติและสิ่งแวดล้อมให้เกิดความสมดุลอย่างยั่งยืน										
๘.๑ แผนงานการเกษตร	๓	๓๕,๐๐๐	๒	๕๐,๐๐๐	๑	๑๐,๐๐๐	๒	๔๐,๐๐๐	๘	๑๓๕,๐๐๐
๘.๒ แผนงานสาธารณสุข	๑	๓๐,๐๐๐	๑	๓๐,๐๐๐	๑	๓๐,๐๐๐	๑	๓๐,๐๐๐	๔	๑๒๐,๐๐๐
รวม	๔	๓๐,๐๐๐	๓	๓๐,๐๐๐	๒	๓๐,๐๐๐	๓	๓๐,๐๐๐	๑๒	๒๕๕,๐๐๐
รวมทั้ง ๘ ยุทธศาสตร์	๑๓๕	๘๑,๐๒๔,๖๖๘	๑๑๐	๔๖,๔๗๔,๒๐๐	๑๑๕	๕๓,๐๙๐,๗๐๐	๑๐๖	๔๙,๓๘๔,๒๐๐	๔๖๖	๒๓๐,๑๐๘,๗๖๘

รายละเอียดโครงการพัฒนา
แผนพัฒนา ๔ ปี (พ.ศ. ๒๕๖๑ - ๒๕๖๔)
องค์การบริหารส่วนตำบลชนงพระ

แบบ ผ. ๐๑

ก.ยุทธศาสตร์จังหวัดที่ ๑ การพัฒนาและเพิ่มศักยภาพแข่งขันเศรษฐกิจ
ข.ยุทธศาสตร์การพัฒนาของ อปท. ในเขตจังหวัดที่ ๑ การสานต่อแนวทางพระราชดำริ
ยุทธศาสตร์การพัฒนา อปท. ที่ ๑ การสานต่อแนวทางพระราชดำริ

➤ แผนงานการเกษตร

ที่	โครงการ	วัตถุประสงค์	เป้าหมาย (ผลผลิตของ โครงการ)	งบประมาณและที่ผ่านมา				ตัวชี้วัด (KPI)	ผลลัพธ์ที่คาดว่าจะได้รับ	หน่วยงานที่รับผิดชอบ
				๒๕๖๑ (บาท)	๒๕๖๒ (บาท)	๒๕๖๓ (บาท)	๒๕๖๔ (บาท)			
๑.	โครงการฝึกอบรม ศึกษา ดูงานด้านเศรษฐกิจ พอเพียงตามแนว พระราชดำริ **แผนชุมชน ปี ๒๕๕๙	เพื่อเป็นแนวทางในการ พัฒนาอาชีพตาม แนวทางเศรษฐกิจ พอเพียงให้แก่ ประชาชน	ตำบลเศรษฐกิจ พอเพียง	๑๐๐,๐๐๐ อบต.	๑๐๐,๐๐๐ อบต.	๑๐๐,๐๐๐ อบต.	๑๐๐,๐๐๐ อบต.	ประชาชนมี ชีวิตความ เป็นอยู่ที่ดีขึ้น	ประชาชนมี ชีวิตความ เป็นอยู่ที่ดี	งานส่งเสริม การเกษตร
๒.	โครงการอนุรักษ์ พันธุกรรมพืชอัน เนื่องมาจากพระราชดำริ ฯ (ฐานทรัพยากร)	เพื่อดำเนินโครงการอัน เนื่องมาจาก พระราชดำริฯที่ เกี่ยวเนื่องกับอบต.	โครงการ อพ.สธ. ตำบล ชนงพระ	๔๐๐,๐๐๐ อบต.	๓๐๐,๐๐๐ อบต.	๒๐๐,๐๐๐ อบต.	๒๐๐,๐๐๐ อบต.	ทรัพยากร ท้องถิ่นได้รับ การอนุรักษ์ มากขึ้น	ทรัพยากร ท้องถิ่นได้รับ การอนุรักษ์	กอง การศึกษาฯ
๓.	โครงการสวน พฤกษศาสตร์โรงเรียน	เพื่อสร้างจิตสำนึกการ อนุรักษ์สิ่งแวดล้อม และอนุรักษ์พันธุ์ไม้หา ยากแก่นักเรียน	โรงเรียนเขต ตำบลชนงพระ	๑๐๐,๐๐๐ อบต.	๑๐๐,๐๐๐ อบต.	๑๐๐,๐๐๐ อบต.	๑๐๐,๐๐๐ อบต.	พันธุ์ไม้ได้รับ การอนุรักษ์ มากขึ้น	พันธุ์ไม้ได้รับ การอนุรักษ์	กอง การศึกษาฯ

รายละเอียดโครงการพัฒนา
แผนพัฒนา ๔ ปี (พ.ศ. ๒๕๖๑ - ๒๕๖๔)
องค์การบริหารส่วนตำบลชนงพระ

ก.ยุทธศาสตร์จังหวัดที่ ๒ ยกระดับสังคม ให้เป็นเมืองน่าอยู่
ข.ยุทธศาสตร์การพัฒนาของ อปท. ในเขตจังหวัดที่ ๖ ด้านการพัฒนาโครงสร้างพื้นฐาน
ยุทธศาสตร์การพัฒนา อปท. ที่ ๒ การพัฒนาด้านโครงสร้างพื้นฐาน

➤ แผนงานอุตสาหกรรมและการโยธา

ที่	โครงการ	วัตถุประสงค์	เป้าหมาย (ผลผลิตของ โครงการ)	งบประมาณและที่ผ่านมา				ตัวชี้วัด (KPI)	ผลลัพธ์ที่ คาดว่าจะ ได้รับ	หน่วยงาน ที่ รับผิดชอบ
				๒๕๖๑ (บาท)	๒๕๖๒ (บาท)	๒๕๖๓ (บาท)	๒๕๖๔ (บาท)			
๑	โครงการก่อสร้างถนนคอนกรีตเสริมเหล็ก บริเวณบ้านนายทองพูน – บ้านนางหนูแดง หมู่ที่ ๑ บ้านชนงพระเหนือ	เพื่อพัฒนาระบบคมนาคมให้อยู่ในสภาพที่ดี พร้อมใช้งาน และเกิดความสะดวก	ถนนคอนกรีต กว้าง ๓ ม. ยาว ๑๐๐ ม.	-	-	๑๖๕,๐๐๐ อบต.	-	จำนวน ถนนที่ ได้รับการ บำรุงรักษา	ประชาชนมี การ คมนาคม สะดวกและ รวดเร็วขึ้น	กองช่าง
๒	โครงการซ่อมแซมถนนคอนกรีตเสริมเหล็ก บริเวณ ซอยบ้านนางจ๋านง หมู่ที่ ๑ บ้านชนงพระเหนือ	เพื่อพัฒนาระบบคมนาคมให้อยู่ในสภาพที่ดี พร้อมใช้งาน และเกิดความสะดวก	ถนนคอนกรีต	-	๓๐๐,๐๐๐ อบต.	-	-	จำนวน ถนนที่ ได้รับการ บำรุงรักษา	ประชาชนมี การ คมนาคม สะดวกและ รวดเร็วขึ้น	กองช่าง
๓	โครงการก่อสร้างถนนลาดยางแคบซีส บริเวณซอยร้านขายน้ำปลาหมู่ที่ ๑ บ้านชนงพระเหนือ	เพื่อพัฒนาระบบคมนาคมให้อยู่ในสภาพที่ดี พร้อมใช้งาน และเกิดความสะดวก	ถนนลาดยางแคบซีล กว้าง ๔ ม. ยาว ๓๐๐ ม.	๔๕๖,๐๐๐ อบต.	-	-	-	จำนวน ถนนที่ ได้รับการ บำรุงรักษา	ประชาชนมี การ คมนาคม สะดวกและ รวดเร็วขึ้น	กองช่าง

รายละเอียดโครงการพัฒนา
แผนพัฒนา ๔ ปี (พ.ศ. ๒๕๖๑ - ๒๕๖๔)
องค์การบริหารส่วนตำบลชนงพระ

ก.ยุทธศาสตร์จังหวัดที่ ๒ ยกกระตบสังคม ให้เป็นเมืองน่าอยู่

ข.ยุทธศาสตร์การพัฒนาของ อปท. ในเขตจังหวัดที่ ๖ ด้านการพัฒนาโครงสร้างพื้นฐาน

ยุทธศาสตร์การพัฒนา อปท. ที่ ๒ การพัฒนาด้านโครงสร้างพื้นฐาน

➤ แผนงานอุตสาหกรรมและการโยธา

ที่	โครงการ	วัตถุประสงค์	เป้าหมาย (ผลผลิตของ โครงการ)	งบประมาณและที่ผ่านมา				ตัวชี้วัด (KPI)	ผลลัพธ์ที่ คาดว่าจะ ได้รับ	หน่วยงาน ที่ รับผิดชอบ
				๒๕๖๑ (บาท)	๒๕๖๒ (บาท)	๒๕๖๓ (บาท)	๒๕๖๔ (บาท)			
๔	โครงการก่อสร้าง ถนนลาดยางแอสฟัลท์ติก บริเวณสะพานบ้านใหญ่ ธรรมชาติ – ฟาร์มสาธิต หมู่ที่ ๑ บ้านชนงพระ เหนือ	เพื่อพัฒนาระบบ คมนาคมให้อยู่ใน สภาพที่ดี พร้อมใช้ งาน และเกิดความ สะดวก	ถนนลาดยาง แอสฟัลท์ติก กว้าง ๕ ม. ยาว ๗๔๘ ม.	-	-	๑,๓๔๖,๔๐๐ อบต.	-	จำนวน ถนนที่ ได้รับการ บำรุงรักษา	ประชาชนมี การ คมนาคม สะดวกและ รวดเร็วขึ้น	กองช่าง
๕	โครงการก่อสร้าง ถนนลาดยางแอสฟัลท์ติก บริเวณสามแยกข้างราษฎร์ - โรงเรียนชนงพระใต้ หมู่ ๒ บ้านชนงพระใต้	เพื่อพัฒนาระบบ คมนาคมให้อยู่ใน สภาพที่ดี พร้อมใช้ งาน และเกิดความ สะดวก	ถนนลาดยาง แอสฟัลท์ติก กว้าง ๖ ม. ยาว ๔๗๕ ม.	๗๑๒,๕๐๐ อบต.	-	-	-	จำนวน ถนนที่ ได้รับการ บำรุงรักษา	ประชาชนมี การ คมนาคม สะดวกและ รวดเร็วขึ้น	กองช่าง
๖	โครงการก่อสร้าง ถนนลาดยางแคบซีล บริเวณ หลังศาลเจ้าพ่อ – สามแยกบ้านต้ายิมหมู่ ๒ บ้านชนงพระใต้	เพื่อพัฒนาระบบ คมนาคมให้อยู่ใน สภาพที่ดี พร้อมใช้ งาน และเกิดความ สะดวก	ถนนลาดยาง แคบซีล กว้าง ๕ ม. ยาว ๕๐๐ ม.	-	๙๕๐,๐๐๐ อบต.	-	-	จำนวน ถนนที่ ได้รับการ บำรุงรักษา	ประชาชนมี การ คมนาคม สะดวกและ รวดเร็วขึ้น	กองช่าง

รายละเอียดโครงการพัฒนา
แผนพัฒนา ๔ ปี (พ.ศ. ๒๕๖๑ - ๒๕๖๔)
องค์การบริหารส่วนตำบลชนงพระ

ก.ยุทธศาสตร์จังหวัดที่ ๒ ยกระดับสังคม ให้เป็นเมืองน่าอยู่
ข.ยุทธศาสตร์การพัฒนาของ อปท. ในเขตจังหวัดที่ ๖ ด้านการพัฒนาโครงสร้างพื้นฐาน
ยุทธศาสตร์การพัฒนา อปท. ที่ ๒ การพัฒนาด้านโครงสร้างพื้นฐาน

➤ แผนงานอุตสาหกรรมและการโยธา

ที่	โครงการ	วัตถุประสงค์	เป้าหมาย (ผลผลิตของ โครงการ)	งบประมาณและที่ผ่านมา				ตัวชี้วัด (KPI)	ผลลัพธ์ที่ คาดว่าจะ ได้รับ	หน่วยงาน ที่ รับผิดชอบ
				๒๕๖๑ (บาท)	๒๕๖๒ (บาท)	๒๕๖๓ (บาท)	๒๕๖๔ (บาท)			
๗	โครงการก่อสร้างถนนคอนกรีตเสริมเหล็ก บริเวณ ทำน้ำ ทำทาง เกวียน หมู่ ๒ บ้านชนงพระใต้	เพื่อพัฒนาระบบคมนาคมให้อยู่ในสภาพที่ดี พร้อมใช้งาน และเกิดความสะดวก	ถนนลาดคอนกรีตเสริมเหล็ก กว้าง ๓ ม. ยาว ๑๗๐ ม.	-	๒๘๐,๐๐๐ อบต.	-	-	จำนวนถนนที่ได้รับการบำรุงรักษา	ประชาชนมีการคมนาคมสะดวกและรวดเร็วขึ้น	กองช่าง
๘	โครงการยกระดับถนนลูกรัง บริเวณ ซอยบ้านนายพล - สนามกีฬา หมู่ที่ ๒ บ้านชนงพระใต้	เพื่อพัฒนาระบบคมนาคมให้อยู่ในสภาพที่ดี พร้อมใช้งาน และเกิดความสะดวก	ถนนลูกรัง กว้าง ๓ ม. ยาว ๒๕๐ ม.	-	-	๕๐,๐๐๐ อบต.	-	จำนวนถนนที่ได้รับการบำรุงรักษา	ประชาชนมีการคมนาคมสะดวกและรวดเร็วขึ้น	กองช่าง
๙	โครงการก่อสร้างถนนคอนกรีตเสริมเหล็ก บริเวณ ซอยบ้านตาแขก - ทำน้ำ ทำกุด หมู่ ๒ บ้านชนงพระใต้	เพื่อพัฒนาระบบคมนาคมให้อยู่ในสภาพที่ดี พร้อมใช้งาน และเกิดความสะดวก	ถนนลาดคอนกรีตเสริมเหล็ก กว้าง ๓ ม. ยาว ๑๕๐ ม.	-	-	๒๔๗,๕๐๐ อบต.	-	จำนวนถนนที่ได้รับการบำรุงรักษา	ประชาชนมีการคมนาคมสะดวกและรวดเร็วขึ้น	กองช่าง

รายละเอียดโครงการพัฒนา
แผนพัฒนา ๔ ปี (พ.ศ. ๒๕๖๑ - ๒๕๖๔)
องค์การบริหารส่วนตำบลชนงพระ

ก.ยุทธศาสตร์จังหวัดที่ ๒ ยกระดับสังคม ให้เป็นเมืองน่าอยู่
ข.ยุทธศาสตร์การพัฒนาของ อปท. ในเขตจังหวัดที่ ๖ ด้านการพัฒนาโครงสร้างพื้นฐาน
ยุทธศาสตร์การพัฒนา อปท. ที่ ๒ การพัฒนาด้านโครงสร้างพื้นฐาน

➤ แผนงานอุตสาหกรรมและการโยธา

ที่	โครงการ	วัตถุประสงค์	เป้าหมาย (ผลผลิตของ โครงการ)	งบประมาณและที่ผ่านมา				ตัวชี้วัด (KPI)	ผลลัพธ์ที่ คาดว่าจะ ได้รับ	หน่วยงาน ที่ รับผิดชอบ
				๒๕๖๑ (บาท)	๒๕๖๒ (บาท)	๒๕๖๓ (บาท)	๒๕๖๔ (บาท)			
๑๐	โครงการก่อสร้างถนนคอนกรีตเสริมเหล็ก บริเวณ ซอยบ้านตาดอน - หลังโบสถ์ หมู่ ๒ บ้านชนงพระใต้	เพื่อพัฒนาระบบคมนาคมให้อยู่ในสภาพที่ดี พร้อมใช้งาน และเกิดความสะดวก	ถนนคอนกรีตเสริมเหล็ก กว้าง ๓ ม. ยาว ๒๕๐ ม.	-	-	-	๔๑๒,๕๐๐ อบต.	จำนวนถนนที่ได้รับการบำรุงรักษา	ประชาชนมีการคมนาคมสะดวกและรวดเร็วขึ้น	กองช่าง
๑๑	โครงการก่อสร้างถนนคอนกรีตเสริมเหล็ก บริเวณซอยบ้านนายเฉลิม หมู่ ๒ บ้านชนงพระใต้	เพื่อพัฒนาระบบคมนาคมให้อยู่ในสภาพที่ดี พร้อมใช้งาน และเกิดความสะดวก	ถนนคอนกรีตเสริมเหล็ก กว้าง ๓ ม. ยาว ๑๕๐ ม.	-	-	-	๒๔๗,๕๐๐ อบต.	จำนวนถนนที่ได้รับการบำรุงรักษา	ประชาชนมีการคมนาคมสะดวกและรวดเร็วขึ้น	กองช่าง
๑๒	โครงการก่อสร้างถนนคอนกรีตเสริมเหล็ก บริเวณ ซอยบ้านนายฉลอ หมู่ ๒ บ้านชนงพระใต้	เพื่อพัฒนาระบบคมนาคมให้อยู่ในสภาพที่ดี พร้อมใช้งาน และเกิดความสะดวก	ถนนคอนกรีตเสริมเหล็ก กว้าง ๔ ม. ยาว ๑๕๐ ม.	-	-	-	๓๓๐,๐๐๐ อบต.	จำนวนถนนที่ได้รับการบำรุงรักษา	ประชาชนมีการคมนาคมสะดวกและรวดเร็วขึ้น	กองช่าง

รายละเอียดโครงการพัฒนา
แผนพัฒนา ๔ ปี (พ.ศ. ๒๕๖๑ - ๒๕๖๔)
องค์การบริหารส่วนตำบลชนงพระ

ก.ยุทธศาสตร์จังหวัดที่ ๒ ยกระดับสังคม ให้เป็นเมืองน่าอยู่
ข.ยุทธศาสตร์การพัฒนาของ อปท. ในเขตจังหวัดที่ ๖ ด้านการพัฒนาโครงสร้างพื้นฐาน
ยุทธศาสตร์การพัฒนา อปท. ที่ ๒ การพัฒนาด้านโครงสร้างพื้นฐาน

➤ แผนงานอุตสาหกรรมและการโยธา

ที่	โครงการ	วัตถุประสงค์	เป้าหมาย (ผลผลิตของ โครงการ)	งบประมาณและที่ผ่านมา				ตัวชี้วัด (KPI)	ผลลัพธ์ที่ คาดว่าจะ ได้รับ	หน่วยงาน ที่ รับผิดชอบ
				๒๕๖๑ (บาท)	๒๕๖๒ (บาท)	๒๕๖๓ (บาท)	๒๕๖๔ (บาท)			
๑๓	โครงการซ่อมแซมถนนลาดยางแอสฟัลท์ติก บ้านนางวิภาวดี - สีแยกทุ่งลี หมู่ที่ ๓ บ้านบุกระเจด	เพื่อพัฒนาระบบคมนาคมให้อยู่ในสภาพที่ดี พร้อมใช้งานและเกิดความสะดวก	ถนนลาดยางแอสฟัลท์ติก กว้าง ๖ ม. ยาว ๑,๘๐๐ ม.	-	๓,๘๘๘,๐๐๐ อบต.	-	-	จำนวนถนนที่ได้รับ การบำรุงรักษา	ประชาชนมีการ คมนาคม สะดวกและ รวดเร็วขึ้น	กองช่าง
๑๔	โครงการซ่อมแซมถนนลูกรัง บริเวณซอยบ้านนายสุพจน์หมู่ที่ ๓ บ้านบุกระเจด	เพื่อพัฒนาระบบคมนาคมให้อยู่ในสภาพที่ดี พร้อมใช้งานและเกิดความสะดวก	ถนนลูกรัง กว้าง ๔ ม. ยาว ๕๐๐ ม.	-	-	๑๒๐,๐๐๐ อบต.	-	จำนวนถนนที่ได้รับ การบำรุงรักษา	ประชาชนมีการ คมนาคม สะดวกและ รวดเร็วขึ้น	กองช่าง
๑๕	โครงการก่อสร้างถนนลาดยางแคบซีล บริเวณ ซอยบ้านนายชัยบุญรอด หมู่ที่ ๔ บ้านคลองหินลาด	เพื่อพัฒนาระบบคมนาคมให้อยู่ในสภาพที่ดี พร้อมใช้งานและเกิดความสะดวก	ถนนลาดยางแคบซีล กว้าง ๕ ม. ยาว ๕๐๐ ม.	๕๗๐,๐๐๐ อบต.	-	-	-	จำนวนถนนที่ได้รับ การบำรุงรักษา	ประชาชนมีการ คมนาคม สะดวกและ รวดเร็วขึ้น	กองช่าง

รายละเอียดโครงการพัฒนา
แผนพัฒนา ๔ ปี (พ.ศ. ๒๕๖๑ - ๒๕๖๔)
องค์การบริหารส่วนตำบลชนงพระ

ก.ยุทธศาสตร์จังหวัดที่ ๒ ยกย่องสังคมให้เป็นเมืองน่าอยู่
ข.ยุทธศาสตร์การพัฒนาของ อปท. ในเขตจังหวัดที่ ๖ ด้านการพัฒนาโครงสร้างพื้นฐาน
ยุทธศาสตร์การพัฒนา อปท. ที่ ๒ การพัฒนาโครงสร้างพื้นฐาน

➤ แผนงานอุตสาหกรรมและการโยธา

ที่	โครงการ	วัตถุประสงค์	เป้าหมาย (ผลผลิตของ โครงการ)	งบประมาณและที่ผ่านมา				ตัวชี้วัด (KPI)	ผลลัพธ์ที่ คาดว่าจะ ได้รับ	หน่วยงาน ที่ รับผิดชอบ
				๒๕๖๑ (บาท)	๒๕๖๒ (บาท)	๒๕๖๓ (บาท)	๒๕๖๔ (บาท)			
๑๖	โครงการซ่อมแซมศาลา ประคม บริเวณหน้าวัด คลองหินลาดหมู่ที่ ๔ บ้านคลองหินลาด	เพื่อพัฒนาระบบ คมนาคมให้อยู่ใน สภาพที่ดี พร้อมใช้งาน และเกิดความสะดวก	ศาลา ประคัม กว้าง ๑๒ ม. ยาว ๒๐ ม.	-	-	๓๐๐,๐๐๐ อบต.	-	ศาลาถูก ซ่อมแซม	ประชาชนมี การ คมนาคม สะดวกขึ้น	กองช่าง
๑๗	โครงการก่อสร้างถนน คอนกรีตเสริมเหล็ก บริเวณ ซอยข้างบ้าน นายสุรินทร์ กิมจีพันธ์ หมู่ที่ ๔ บ้านคลองหิน ลาด	เพื่อพัฒนาระบบ คมนาคมให้อยู่ใน สภาพที่ดี พร้อมใช้งาน และเกิดความสะดวก	ถนนคอนกรีต เสริมเหล็ก กว้าง ๓ ม. ยาว ๒๕๐ ม.	๔๑๒,๕๐๐ อบต.	-	-	-	จำนวน ถนนที่ ได้รับการ บำรุงรักษา	ประชาชนมี การ คมนาคม สะดวกและ รวดเร็วขึ้น	กองช่าง
๑๘	โครงการก่อสร้างถนน ลาดยางแคบซีล บริเวณ ซอยบ้านนายแสงทองหมู่ ที่ ๔ บ้านคลองหินลาด	เพื่อพัฒนาระบบ คมนาคมให้อยู่ใน สภาพที่ดี พร้อมใช้งาน และเกิดความสะดวก	ถนนลาดยาง แคบซีล กว้าง ๖ ม. ยาว ๕๐๐ ม.	-	๑,๑๔๐,๐๐๐ อบต.	-	-	จำนวน ถนนที่ ได้รับการ บำรุงรักษา	ประชาชนมี การ คมนาคม สะดวกและ รวดเร็วขึ้น	กองช่าง

รายละเอียดโครงการพัฒนา
แผนพัฒนา ๔ ปี (พ.ศ. ๒๕๖๑ - ๒๕๖๔)
องค์การบริหารส่วนตำบลชนงพระ

ก.ยุทธศาสตร์จังหวัดที่ ๒ ยกระดับสังคม ให้เป็นเมืองน่าอยู่
ข.ยุทธศาสตร์การพัฒนาของ อปท. ในเขตจังหวัดที่ ๖ ด้านการพัฒนาโครงสร้างพื้นฐาน
ยุทธศาสตร์การพัฒนา อปท. ที่ ๒ การพัฒนาด้านโครงสร้างพื้นฐาน

➤ แผนงานอุตสาหกรรมและการโยธา

ที่	โครงการ	วัตถุประสงค์	เป้าหมาย (ผลผลิตของ โครงการ)	งบประมาณและที่ผ่านมา				ตัวชี้วัด (KPI)	ผลลัพธ์ที่คาดว่าจะได้รับ	หน่วยงาน ที่ รับผิดชอบ
				๒๕๖๑ (บาท)	๒๕๖๒ (บาท)	๒๕๖๓ (บาท)	๒๕๖๔ (บาท)			
๑๙	โครงการขยายท่อประปา บริเวณ ซอยบ้านนายเทียนชัย น้อยเลี้ยง หมู่ที่ ๔ บ้านคลองหินลาด	เพื่อให้มีน้ำใช้อย่าง ทั่วถึง	ประปาหมู่บ้าน ยาว ๓๐๐ เมตร	๕๐,๐๐๐ อบต.	-	-	-	ทุกครัวเรือน ที่มีน้ำ ประปาใช้	ประชาชนมีน้ำ สำหรับใช้ อุปโภคบริโภค	กองช่าง
๒๐	โครงการเปลี่ยนท่อประปา บริเวณ ภายในหมู่บ้าน หมู่ที่ ๔ บ้านคลองหินลาด	เพื่อให้มีน้ำใช้อย่าง ทั่วถึง	ประปาหมู่บ้าน ภายในหมู่บ้าน	-	-	-	๑๐๐,๐๐๐ อบต.	ทุกครัวเรือน ที่มีน้ำ ประปาใช้	ประชาชนมีน้ำ สำหรับใช้ อุปโภคบริโภค	กองช่าง
๒๑	โครงการติดตั้งสัญญาณไฟ กระพริบ บริเวณ สี่แยกวัดคลอง หินลาดหมู่ที่ ๔ บ้านคลองหิน ลาด	เพื่อพัฒนาระบบ คมนาคมให้อยู่ใน สภาพที่ดี พร้อมใช้งาน และเกิดความสะดวก	ไฟกระพริบ จำนวน ๓ ชุด	-	-	๑๐,๐๐๐ อบต.	-	จำนวนไฟ กระพริบ เพิ่มขึ้น	ประชาชน ได้รับรับความ สะดวก	กองช่าง
๒๒	โครงการก่อสร้างถนนคอนกรีต เสริมเหล็ก บริเวณบ้านนายสันติ มอมขุนทด หมู่ที่ ๕ บ้านชนง พระกลาง	เพื่อพัฒนาระบบ คมนาคมให้อยู่ใน สภาพที่ดี พร้อมใช้งาน และเกิดความสะดวก	ถนนคอนกรีต เสริมเหล็ก กว้าง ๓ ม. ยาว ๕๐ ม.	๖๖,๐๐๐ อบต.	-	-	-	จำนวนถนนที่ ได้รับการ บำรุงรักษา	ประชาชนมี การคมนาคม สะดวกและ รวดเร็วขึ้น	กองช่าง

รายละเอียดโครงการพัฒนา
แผนพัฒนา ๔ ปี (พ.ศ. ๒๕๖๑ - ๒๕๖๔)
องค์การบริหารส่วนตำบลชนงพระ

ก.ยุทธศาสตร์จังหวัดที่ ๒ ยกย่องสังคมให้เป็นเมืองน่าอยู่
ข.ยุทธศาสตร์การพัฒนาของ อปท. ในเขตจังหวัดที่ ๖ ด้านการพัฒนาโครงสร้างพื้นฐาน
ยุทธศาสตร์การพัฒนา อปท. ที่ ๒ การพัฒนาด้านโครงสร้างพื้นฐาน

➤ แผนงานอุตสาหกรรมและการโยธา

ที่	โครงการ	วัตถุประสงค์	เป้าหมาย (ผลผลิตของ โครงการ)	งบประมาณและที่ผ่านมา				ตัวชี้วัด (KPI)	ผลลัพธ์ที่ คาดว่าจะ ได้รับ	หน่วยงาน ที่ รับผิดชอบ
				๒๕๖๑ (บาท)	๒๕๖๒ (บาท)	๒๕๖๓ (บาท)	๒๕๖๔ (บาท)			
๒๓	โครงการก่อสร้างถนนคอนกรีตเสริมเหล็กบริเวณซอยบ้านนายดำรงดี หมู่ที่ ๕ บ้านชนงพระกลาง	เพื่อพัฒนาระบบคมนาคมให้อยู่ในสภาพที่ดี พร้อมใช้งาน และเกิดความสะดวก	ถนนคอนกรีตเสริมเหล็ก กว้าง ๓ ม. ยาว ๕๐ ม.	๖๖,๐๐๐ อบต.	-	-	-	จำนวนถนนที่ได้รับการบำรุงรักษา	ประชาชนมีการคมนาคมสะดวกและรวดเร็วขึ้น	กองช่าง
๒๔	โครงการก่อสร้างถนนคอนกรีตเสริมเหล็กบริเวณซอยบ้านนางคำปุ่น หมู่ที่ ๕ บ้านชนงพระกลาง	เพื่อพัฒนาระบบคมนาคมให้อยู่ในสภาพที่ดี พร้อมใช้งาน และเกิดความสะดวก	ถนนคอนกรีตเสริมเหล็ก กว้าง ๓ ม. ยาว ๑๕๐ ม.	-	๒๔๗,๕๐๐ อบต.	-	-	จำนวนถนนที่ได้รับการบำรุงรักษา	ประชาชนมีการคมนาคมสะดวกและรวดเร็วขึ้น	กองช่าง
๒๕	โครงการก่อสร้างถนนคอนกรีตเสริมเหล็กบริเวณซอยบ้านนายลอย - บ้านนายปลอด หมู่ที่ ๕ บ้านชนงพระกลาง	เพื่อพัฒนาระบบคมนาคมให้อยู่ในสภาพที่ดี พร้อมใช้งาน และเกิดความสะดวก	ถนนคอนกรีตเสริมเหล็ก กว้าง ๓ ม. ยาว ๑๕๐ ม.	-	๒๔๗,๐๐๐ อบต.	-	-	จำนวนถนนที่ได้รับการบำรุงรักษา	ประชาชนมีการคมนาคมสะดวกและรวดเร็วขึ้น	กองช่าง

รายละเอียดโครงการพัฒนา
แผนพัฒนา ๔ ปี (พ.ศ. ๒๕๖๑ - ๒๕๖๔)
องค์การบริหารส่วนตำบลชนงพระ

ก.ยุทธศาสตร์จังหวัดที่ ๒ ยกย่องสังคมให้เป็นเมืองน่าอยู่

ข.ยุทธศาสตร์การพัฒนาของ อปท. ในเขตจังหวัดที่ ๖ ด้านการพัฒนาโครงสร้างพื้นฐาน

ยุทธศาสตร์การพัฒนา อปท. ที่ ๒ การพัฒนาด้านโครงสร้างพื้นฐาน

➤ แผนงานอุตสาหกรรมและการโยธา

ที่	โครงการ	วัตถุประสงค์	เป้าหมาย (ผลผลิตของ โครงการ)	งบประมาณและที่ผ่านมา				ตัวชี้วัด (KPI)	ผลลัพธ์ที่ คาดว่าจะ ได้รับ	หน่วยงาน ที่ รับผิดชอบ
				๒๕๖๑ (บาท)	๒๕๖๒ (บาท)	๒๕๖๓ (บาท)	๒๕๖๔ (บาท)			
๒๖	โครงการก่อสร้างถนนคอนกรีตเสริมเหล็ก บริเวณซอยบ้านนางรัชวีรธรรม (บ้านหนองครก) หมู่ที่ ๕ บ้านชนงพระกลาง	เพื่อพัฒนาระบบคมนาคมให้อยู่ในสภาพที่ดี พร้อมใช้งาน และเกิดความสะดวก	ถนนคอนกรีตเสริมเหล็ก กว้าง ๓ ม. ยาว ๑๐๐ ม.	-	-	๑๖๕,๐๐๐ อบต.	-	จำนวนถนนที่ได้รับ การบำรุงรักษา	ประชาชนมีคมนาคมสะดวกและรวดเร็วขึ้น	กองช่าง
๒๗	โครงการก่อสร้างถนนคอนกรีตเสริมเหล็ก บริเวณซอยบ้านนายหลง หมู่ที่ ๕ บ้านชนงพระกลาง	เพื่อพัฒนาระบบคมนาคมให้อยู่ในสภาพที่ดี พร้อมใช้งาน และเกิดความสะดวก	ถนนคอนกรีตเสริมเหล็ก กว้าง ๓ ม. ยาว ๒๐๐ ม.	-	-	-	๓๓๐,๐๐๐ อบต.	จำนวนถนนที่ได้รับ การบำรุงรักษา	ประชาชนมีคมนาคมสะดวกและรวดเร็วขึ้น	กองช่าง
๒๘	โครงการก่อสร้างถนนคอนกรีตเสริมเหล็ก บริเวณซอยบ้านนายวิโรจน์ หมู่ที่ ๕ บ้านชนงพระกลาง	เพื่อพัฒนาระบบคมนาคมให้อยู่ในสภาพที่ดี พร้อมใช้งาน และเกิดความสะดวก	ถนนคอนกรีตเสริมเหล็ก กว้าง ๓ ม. ยาว ๑๐๐ ม.	-	-	-	๑๖๕,๐๐๐ อบต.	จำนวนถนนที่ได้รับ การบำรุงรักษา	ประชาชนมีคมนาคมสะดวกและรวดเร็วขึ้น	กองช่าง

รายละเอียดโครงการพัฒนา
แผนพัฒนา ๔ ปี (พ.ศ. ๒๕๖๑ - ๒๕๖๔)
องค์การบริหารส่วนตำบลชนงพระ

ก.ยุทธศาสตร์จังหวัดที่ ๒ ยกระดับสังคม ให้เป็นเมืองน่าอยู่
ข.ยุทธศาสตร์การพัฒนาของ อปท. ในเขตจังหวัดที่ ๖ ด้านการพัฒนาโครงสร้างพื้นฐาน
ยุทธศาสตร์การพัฒนา อปท. ที่ ๒ การพัฒนาด้านโครงสร้างพื้นฐาน

➤ แผนงานอุตสาหกรรมและการโยธา

ที่	โครงการ	วัตถุประสงค์	เป้าหมาย (ผลผลิตของ โครงการ)	งบประมาณและที่ผ่านมา				ตัวชี้วัด (KPI)	ผลลัพธ์ที่ คาดว่าจะ ได้รับ	หน่วยงาน ที่ รับผิดชอบ
				๒๕๖๑ (บาท)	๒๕๖๒ (บาท)	๒๕๖๓ (บาท)	๒๕๖๔ (บาท)			
๒๙	โครงการขยายท่อเมนต์ ประปาจากท่อเดิม บริเวณบ้านหนองครก หมู่ที่ ๕ บ้านชนงพระ กลาง	เพื่อให้มีน้ำใช้อย่าง ทั่วถึง	เปลี่ยนท่อ ประปาเป็น ๓ นิ้ว ยาว ๔,๐๐๐ ม.	๒๐๐,๐๐๐ อบต.	-	-	-	ทุก ครัวเรือน ที่มีน้ำ ประปาใช้	ประชาชนมี น้ำสำหรับใช้ อุปโภค บริโภค	กองช่าง
๓๐	โครงการเปลี่ยนท่อ เมนต์ประปาบริเวณ ภายในหมู่บ้าน หมู่ที่ ๕ บ้านชนงพระกลาง	เพื่อให้มีน้ำใช้อย่าง ทั่วถึง	เปลี่ยนท่อ ประปาจากเดิม ๒ นิ้ว เป็น ๓ นิ้ว	-	-	-	๒๐๐,๐๐๐ อบต.	ทุก ครัวเรือน ที่มีน้ำ ประปาใช้	ประชาชนมี น้ำสำหรับใช้ อุปโภค บริโภค	กองช่าง
๓๑	โครงการก่อสร้าง ถนนลาดยางแอสฟัลท์ติ กบริเวณ สีแยกเขาแม่ชี - ซอย ๔ หมู่ที่ ๖ บ้าน ชัยสวอง	เพื่อพัฒนาระบบ คมนาคมให้อยู่ใน สภาพที่ดี พร้อมใช้ งาน และเกิดความ สะดวก	ถนนลาดยาง แอสฟัลท์ติก กว้าง ๖ ม. ยาว ๑,๘๐๐ ม.	๒,๗๐๐,๐๐๐ อบต.	-	-	-	จำนวน ถนนที่ ได้รับการ บำรุงรักษา	ประชาชนมี การ คมนาคม สะดวกและ รวดเร็วขึ้น	กองช่าง

รายละเอียดโครงการพัฒนา
แผนพัฒนา ๔ ปี (พ.ศ. ๒๕๖๑ - ๒๕๖๔)
องค์การบริหารส่วนตำบลชนงพระ

ก.ยุทธศาสตร์จังหวัดที่ ๒ ยกระดับสังคม ให้เป็นเมืองน่าอยู่
ข.ยุทธศาสตร์การพัฒนาของ อปท. ในเขตจังหวัดที่ ๖ ด้านการพัฒนาโครงสร้างพื้นฐาน
ยุทธศาสตร์การพัฒนา อปท. ที่ ๒ การพัฒนาด้านโครงสร้างพื้นฐาน

➤ แผนงานอุตสาหกรรมและการโยธา

ที่	โครงการ	วัตถุประสงค์	เป้าหมาย (ผลผลิตของ โครงการ)	งบประมาณและที่ผ่านมา				ตัวชี้วัด (KPI)	ผลลัพธ์ที่ คาดว่าจะ ได้รับ	หน่วยงาน ที่ รับผิดชอบ
				๒๕๖๑ (บาท)	๒๕๖๒ (บาท)	๒๕๖๓ (บาท)	๒๕๖๔ (บาท)			
๓๒	โครงการติดตั้งเสียงตามสายภายใน (ซอย ๑ ซอย ๒ ซอย ๓ ซอย ๔) หมู่บ้านหมู่ที่ ๖ บ้านซับสวอง	เพื่อให้สามารถรับรู้ข้อมูลได้อย่างทั่วถึง	เครื่องขยายพร้อมดอกลำโพง	๒๐๐,๐๐๐ อบต.	-	-	-	จำนวนเสียงตามสายเพิ่มขึ้น	ประชาชนได้รับข้อมูลข่าวสารมากขึ้น	กองช่าง
๓๓	โครงการติดตั้งสัญญาณจราจรและสัญญาณเตือน บริเวณสี่แยกซอย ๑ สี่แยกซอย ๒ สี่แยกซอย ๓ หมู่ที่ ๖ บ้านซับสวอง	เพื่อพัฒนาระบบคมนาคมให้อยู่ในสภาพที่ดี พร้อมใช้งาน และเกิดความสะดวก	ป้ายจราจรและสัญญาณเตือนจำนวน ๓ ชุด	๒๕๐,๐๐๐ อบต.	-	-	-	จำนวนไฟกระพริบเพิ่มขึ้น	ประชาชนได้รับรับความสะดวกในการเดินทาง	กองช่าง
๓๔	โครงการซ่อมแซมถนนคอนกรีตเสริมเหล็ก บริเวณ ซอยบ้านผู้ช่วยสงบ หมู่ที่ ๗ บ้านประดู่บาก	เพื่อพัฒนาระบบคมนาคมให้อยู่ในสภาพที่ดี พร้อมใช้งาน และเกิดความสะดวก	ถนนคอนกรีตเสริมเหล็กกว้าง ๔ ม. ยาว ๑,๕๐๐ ม.	๑,๕๐๐,๐๐๐ อบต.	-	-	-	จำนวนถนนที่ได้รับการบำรุงรักษา	ประชาชนมีการคมนาคมสะดวกและรวดเร็วขึ้น	กองช่าง

รายละเอียดโครงการพัฒนา
แผนพัฒนา ๔ ปี (พ.ศ. ๒๕๖๑ - ๒๕๖๔)
องค์การบริหารส่วนตำบลชนงพระ

ก.ยุทธศาสตร์จังหวัดที่ ๒ ยกระดับสังคม ให้เป็นเมืองน่าอยู่
ข.ยุทธศาสตร์การพัฒนาของ อปท. ในเขตจังหวัดที่ ๖ ด้านการพัฒนาโครงสร้างพื้นฐาน
ยุทธศาสตร์การพัฒนา อปท. ที่ ๒ การพัฒนาด้านโครงสร้างพื้นฐาน

➤ แผนงานอุตสาหกรรมและการโยธา

ที่	โครงการ	วัตถุประสงค์	เป้าหมาย (ผลผลิตของ โครงการ)	งบประมาณและที่ผ่านมา				ตัวชี้วัด (KPI)	ผลลัพธ์ที่ คาดว่าจะ ได้รับ	หน่วยงาน ที่ รับผิดชอบ
				๒๕๖๑ (บาท)	๒๕๖๒ (บาท)	๒๕๖๓ (บาท)	๒๕๖๔ (บาท)			
๓๕	โครงการซ่อมแซมถนนคอนกรีตเสริมเหล็ก บริเวณซอยบ้านนาย รุจน์ หมู่ที่ ๗ บ้านประดู่บาก	เพื่อพัฒนาระบบคมนาคมให้อยู่ในสภาพที่ดี พร้อมใช้งาน และเกิดความสะอาด	ถนนคอนกรีตเสริมเหล็ก กว้าง ๔ ม. ยาว ๑,๕๐๐ ม.	๑,๕๐๐,๐๐๐ อปต.	-	-	-	จำนวนถนนที่ได้รับการบำรุงรักษา	ประชาชนมีการคมนาคมสะดวกและรวดเร็วขึ้น	กองช่าง
๓๖	โครงการซ่อมแซมศาลาประชาคมบริเวณวัดเกิดแก้วนิมิต หมู่ที่ ๗ บ้านประดู่บาก	เพื่อพัฒนาระบบคมนาคมให้อยู่ในสภาพที่ดี พร้อมใช้งาน และเกิดความสะอาด	ศาลาประชาคม	-	-	๒๐๐,๐๐๐ อปต.	-	ศาลาประชาคมที่ได้รับการซ่อมแซม	ประชาชนมีการคมนาคมสะดวกและรวดเร็วขึ้น	กองช่าง
๓๗	โครงการสร้างถนนคอนกรีต บริเวณ คุ่มเนินเขา ซอยบ้านนาย อำนวย โสจันทิก หมู่ที่ ๘ บ้านหนองตะกู	เพื่อพัฒนาระบบคมนาคมให้อยู่ในสภาพที่ดี พร้อมใช้งาน และเกิดความสะอาด	ถนนคอนกรีต กว้าง ๓ ม. ยาว ๑๕๐ ม.	๓๐๐,๐๐๐ อปต.	-	-	-	จำนวนถนนที่ได้รับการบำรุงรักษา	ประชาชนมีการคมนาคมสะดวกและรวดเร็วขึ้น	กองช่าง

รายละเอียดโครงการพัฒนา
แผนพัฒนา ๔ ปี (พ.ศ. ๒๕๖๑ - ๒๕๖๔)
องค์การบริหารส่วนตำบลชนงพระ

ก.ยุทธศาสตร์จังหวัดที่ ๒ ยกระดับสังคม ให้เป็นเมืองน่าอยู่
ข.ยุทธศาสตร์การพัฒนาของ อปท. ในเขตจังหวัดที่ ๖ ด้านการพัฒนาโครงสร้างพื้นฐาน
ยุทธศาสตร์การพัฒนา อปท. ที่ ๒ การพัฒนาด้านโครงสร้างพื้นฐาน

➤ แผนงานอุตสาหกรรมและการโยธา

ที่	โครงการ	วัตถุประสงค์	เป้าหมาย (ผลผลิตของ โครงการ)	งบประมาณและที่ผ่านมา				ตัวชี้วัด (KPI)	ผลลัพธ์ที่ คาดว่าจะ ได้รับ	หน่วยงาน ที่ รับผิดชอบ
				๒๕๖๑ (บาท)	๒๕๖๒ (บาท)	๒๕๖๓ (บาท)	๒๕๖๔ (บาท)			
๓๘	โครงการวางรางวี บริเวณ คุ่มบ้านบนหน้า โรงเรียนบ้านหนองตะกู หมู่ที่ ๘ บ้านหนองตะกู	เพื่อพัฒนาระบบ คมนาคมให้อยู่ใน สภาพที่ดี พร้อมใช้งาน และเกิดความสะดวก	รางน้ำรูปตัววี ยาว ๒๐๐ ม.	๓๐๐,๐๐๐ อบต.	-	-	-	จำนวนราง น้ำตัววี เพิ่มขึ้น	ประชาชนมี การ คมนาคม สะดวก	กองช่าง
๓๙	โครงการก่อสร้าง ถนนลาดยาง ซอยหิน พันธ์ สร้างสรรค์ ถึง สามแยกบ้านคุณยาย ชายเขา หมู่ที่ ๙ บ้าน เขาจันทน์หอม	เพื่อพัฒนาระบบ คมนาคมให้อยู่ใน สภาพที่ดี พร้อมใช้งาน และเกิดความสะดวก	ถนนลาดยาง กว้าง ๕ ม. ยาว ๖๕๐ ม.	๑,๒๓๕,๐๐๐ อบต.	-	-	-	จำนวนถนน ที่ได้รับการ บำรุงรักษา	ประชาชนมี การ คมนาคม สะดวกและ รวดเร็วขึ้น	กองช่าง
๔๐	โครงการสร้างถนน คอนกรีตเสริมเหล็กซอย นายสมพันธ์ หมู่ที่ ๙ บ้านเขาจันทน์หอม	เพื่อพัฒนาระบบ คมนาคมให้อยู่ใน สภาพที่ดี พร้อมใช้งาน และเกิดความสะดวก	ถนนคอนกรีต กว้าง ๓ ม. ยาว ๑๒๐ ม. หนา ๐.๑๕ ม.	๑๙๘,๐๐๐ อบต.	-	-	-	จำนวนถนน ที่ได้รับการ บำรุงรักษา	ประชาชนมี การ คมนาคม สะดวกและ รวดเร็วขึ้น	กองช่าง

รายละเอียดโครงการพัฒนา
แผนพัฒนา ๔ ปี (พ.ศ. ๒๕๖๑ - ๒๕๖๔)
องค์การบริหารส่วนตำบลชนงพระ

ก.ยุทธศาสตร์จังหวัดที่ ๒ ยกระดับสังคม ให้เป็นเมืองน่าอยู่
ข.ยุทธศาสตร์การพัฒนาของ อปท. ในเขตจังหวัดที่ ๖ ด้านการพัฒนาโครงสร้างพื้นฐาน
ยุทธศาสตร์การพัฒนา อปท. ที่ ๒ การพัฒนาด้านโครงสร้างพื้นฐาน

➤ แผนงานอุตสาหกรรมและการโยธา

ที่	โครงการ	วัตถุประสงค์	เป้าหมาย (ผลผลิตของ โครงการ)	งบประมาณและที่ผ่านมา				ตัวชี้วัด (KPI)	ผลลัพธ์ที่ คาดว่าจะ ได้รับ	หน่วยงาน ที่ รับผิดชอบ
				๒๕๖๑ (บาท)	๒๕๖๒ (บาท)	๒๕๖๓ (บาท)	๒๕๖๔ (บาท)			
๔๑	โครงการติดป้ายบอกทางป้ายเตือนภายในหมู่บ้าน หมู่ที่ ๙ บ้านเขาจันทน์หอม	เพื่อพัฒนาระบบคมนาคมให้อยู่ในสภาพที่ดี พร้อมใช้งาน และเกิดความสะดวก	ป้ายบอกทางเตือน ๑๐ ป้าย	-	๒๗,๐๐๐ อบต.	-	-	จำนวนป้ายเตือนเพิ่มมากขึ้น	ประชาชนได้รับความสะดวกในการเดินทาง	กองช่าง
๔๒	โครงการถนนลาดยางเส้นสามแยกคุณยายชายเขาถึงคุ้มร่วมพัฒนา หมู่ที่ ๙ บ้านเขาจันทน์หอมพร้อม	เพื่อพัฒนาระบบคมนาคมให้อยู่ในสภาพที่ดี พร้อมใช้งาน และเกิดความสะดวก	ถนนลาดยางกว้าง ๕ ม. ยาว ๔๐๐ ม.	-	๗๘๐,๐๐๐ อบต.	-	-	จำนวนถนนที่ได้รับการบำรุงรักษา	ประชาชนมีการคมนาคมสะดวกและรวดเร็วขึ้น	กองช่าง
๔๓	โครงการติดตั้งกล่องวงจรปิดภายในตำบล	เพื่อพัฒนาระบบคมนาคมให้อยู่ในสภาพที่ดี พร้อมใช้งาน และเกิดความสะดวก	กล่องวงจรปิด ทั้ง ๑๕ หมู่บ้าน	๕๐๐,๐๐๐ อบต.	-	-	-	จำนวนกล่องวงจรปิดเพิ่มขึ้น	ประชาชนได้รับความปลอดภัย	กองช่าง

รายละเอียดโครงการพัฒนา
แผนพัฒนา ๔ ปี (พ.ศ. ๒๕๖๑ - ๒๕๖๔)
องค์การบริหารส่วนตำบลชนงพระ

ก.ยุทธศาสตร์จังหวัดที่ ๒ ยกระดับสังคม ให้เป็นเมืองน่าอยู่
ข.ยุทธศาสตร์การพัฒนาของ อปท. ในเขตจังหวัดที่ ๖ ด้านการพัฒนาโครงสร้างพื้นฐาน
ยุทธศาสตร์การพัฒนา อปท. ที่ ๒ การพัฒนาด้านโครงสร้างพื้นฐาน

➤ แผนงานอุตสาหกรรมและการโยธา

ที่	โครงการ	วัตถุประสงค์	เป้าหมาย (ผลผลิตของ โครงการ)	งบประมาณและที่ผ่านมา				ตัวชี้วัด (KPI)	ผลลัพธ์ที่ คาดว่าจะ ได้รับ	หน่วยงาน ที่ รับผิดชอบ
				๒๕๖๑ (บาท)	๒๕๖๒ (บาท)	๒๕๖๓ (บาท)	๒๕๖๔ (บาท)			
๔๔	โครงการก่อสร้างถนน ลูกรังอัดบดแน่นเส้น บ้านนาย สมพงษ์ เสิง ขุนทด หมู่ที่ ๙ บ้านเขา จันทน์หอม	เพื่อพัฒนาระบบ คมนาคมให้อยู่ใน สภาพที่ดี พร้อมใช้งาน และเกิดความสะดวก	ถนนลูกรังกว้าง ๕ ม. ยาว ๑,๕๐๐ ม.	-	-	๖๗๕,๐๐๐ อปท.	-	จำนวนถนน ที่ได้รับการ บำรุง รักษา	ประชาชนมี การ คมนาคม สะดวกและ รวดเร็วขึ้น	กองช่าง
๔๕	โครงการก่อสร้าง ถนนลาดยางแยกวัดเขา จันทน์หอมถึงสำนักสงฆ์ ถ้ำอติปิโส หมู่ที่ ๙ บ้าน เขาจันทน์หอม	เพื่อพัฒนาระบบ คมนาคมให้อยู่ใน สภาพที่ดี พร้อมใช้งาน และเกิดความสะดวก	ถนนคอนกรีต กว้าง ๖ ม. ยาว ๓,๐๐๐ ม.	-	-	-	๖,๘๔๐,๐๐๐ อปท.	จำนวนถนน ที่ได้รับการ บำรุง รักษา	ประชาชนมี การ คมนาคม สะดวกและ รวดเร็วขึ้น	กองช่าง
๔๖	โครงการก่อสร้าง ถนนลาดยางแอสฟัลท์ ติก บริเวณเส้นหนองหิน - แยกกองวัดชิ้น หมู่ที่ ๑๐ บ้านตะเคียนทอง	เพื่อพัฒนาระบบ คมนาคมให้อยู่ใน สภาพที่ดี พร้อมใช้งาน และเกิดความสะดวก	ถนนคอนกรีต กว้าง ๖ ม. ยาว ๑,๒๐๐ ม.	-	๒,๗๓๖,๐๐๐ อปท.	-	-	จำนวนถนน ที่ได้รับการ บำรุง รักษา	ประชาชนมี การ คมนาคม สะดวกและ รวดเร็วขึ้น	กองช่าง

รายละเอียดโครงการพัฒนา
แผนพัฒนา ๔ ปี (พ.ศ. ๒๕๖๑ - ๒๕๖๔)
องค์การบริหารส่วนตำบลชนงพระ

ก.ยุทธศาสตร์จังหวัดที่ ๒ ยกระดับสังคม ให้เป็นเมืองน่าอยู่
ข.ยุทธศาสตร์การพัฒนาของ อปท. ในเขตจังหวัดที่ ๖ ด้านการพัฒนาโครงสร้างพื้นฐาน
ยุทธศาสตร์การพัฒนา อปท. ที่ ๒ การพัฒนาด้านโครงสร้างพื้นฐาน

➤ แผนงานอุตสาหกรรมและการโยธา

ที่	โครงการ	วัตถุประสงค์	เป้าหมาย (ผลผลิตของ โครงการ)	งบประมาณและที่ผ่านมา				ตัวชี้วัด (KPI)	ผลลัพธ์ที่คาดว่าจะได้รับ	หน่วยงาน ที่ รับผิดชอบ
				๒๕๖๑ (บาท)	๒๕๖๒ (บาท)	๒๕๖๓ (บาท)	๒๕๖๔ (บาท)			
๔๗	โครงการสร้างถนนคอนกรีตเสริมเหล็กซอยบ้านนายเอก หมู่ที่ ๑๐ บ้านตะเคียนทอง	เพื่อพัฒนาระบบคมนาคมให้อยู่ในสภาพที่ดี พร้อมใช้งาน และเกิดความสะดวก	ถนนคอนกรีตเสริมเหล็ก กว้าง ๕ ม. ยาว ๒๐๐ ม.	๕๕๐,๐๐๐ อบต.	-	-	-	จำนวนถนนที่ได้รับการบำรุงรักษา	ประชาชนมีการคมนาคมสะดวกและรวดเร็วขึ้น	กองช่าง
๔๘	โครงการสร้างถนนคอนกรีตเสริมเหล็กซอย คุ่ม ป.ต.ท. - ทางเข้าบ้านผู้ช่วย สมจิตร หมู่ที่ ๑๐ บ้านตะเคียนทอง	เพื่อพัฒนาระบบคมนาคมให้อยู่ในสภาพที่ดี พร้อมใช้งาน และเกิดความสะดวก	ถนนคอนกรีตเสริมเหล็ก กว้าง ๓ ม. ยาว ๑๕๐ ม.	-	๕๑๐,๐๐๐ อบต.	-	-	จำนวนถนนที่ได้รับการบำรุงรักษา	ประชาชนมีการคมนาคมสะดวกและรวดเร็วขึ้น	กองช่าง
๔๙	โครงการสร้างถนนคอนกรีตบริเวณซอยบ้านนายนิยม บุญสาร หมู่ที่ ๑๐ บ้านตะเคียนทอง	เพื่อพัฒนาระบบคมนาคมให้อยู่ในสภาพที่ดี พร้อมใช้งาน และเกิดความสะดวก	ถนนคอนกรีตเสริมเหล็ก กว้าง ๓ ม. ยาว ๑๕๐ ม.	-	-	๔๑๒,๐๐๐ อบต.	-	จำนวนถนนที่ได้รับการบำรุงรักษา	ประชาชนมีการคมนาคมสะดวก	กองช่าง

รายละเอียดโครงการพัฒนา
แผนพัฒนา ๔ ปี (พ.ศ. ๒๕๖๑ - ๒๕๖๔)
องค์การบริหารส่วนตำบลชนงพระ

ก.ยุทธศาสตร์จังหวัดที่ ๒ ยกระดับสังคม ให้เป็นเมืองน่าอยู่
ข.ยุทธศาสตร์การพัฒนาของ อปท. ในเขตจังหวัดที่ ๖ ด้านการพัฒนาโครงสร้างพื้นฐาน
ยุทธศาสตร์การพัฒนา อปท. ที่ ๒ การพัฒนาด้านโครงสร้างพื้นฐาน

➤ แผนงานอุตสาหกรรมและการโยธา

ที่	โครงการ	วัตถุประสงค์	เป้าหมาย (ผลผลิตของโครงการ)	งบประมาณและที่ผ่านมา				ตัวชี้วัด (KPI)	ผลลัพธ์ที่คาดว่าจะได้รับ	หน่วยงานที่รับผิดชอบ
				๒๕๖๑ (บาท)	๒๕๖๒ (บาท)	๒๕๖๓ (บาท)	๒๕๖๔ (บาท)			
๕๐	โครงการสร้างถนนคอนกรีตเสริมเหล็กบริเวณ ซอยหน้าผู้ช่วยสมจิตร – อยู่ข้างเป็ยก หมู่ที่ ๑๐ บ้านตะเคียนทอง	เพื่อพัฒนาระบบคมนาคมให้อยู่ในสภาพที่ดี พร้อมใช้งาน และเกิดความสะดวก	ถนนคอนกรีตเสริมเหล็ก กว้าง ๕ ม. ยาว ๕๐๐ ม.	-	-	๑,๓๗๕,๐๐๐ อบต.	-	จำนวนถนนที่ได้รับการบำรุงรักษา	ประชาชนมีการคมนาคมสะดวกและรวดเร็วขึ้น	กองช่าง
๕๑	โครงการสร้างถนนคอนกรีตเสริมเหล็กซอยบ้านหนองหินแยกบ้านนางหย่า ไปทะลุบึงบางจากหมู่ที่ ๑๐ บ้านตะเคียนทอง	เพื่อพัฒนาระบบคมนาคมให้อยู่ในสภาพที่ดี พร้อมใช้งาน และเกิดความสะดวก	ถนนคอนกรีตเสริมเหล็ก กว้าง ๓ ม. ยาว ๕๐๐ ม.	-	-	๑,๓๗๕,๐๐๐ อบต.	-	จำนวนถนนที่ได้รับการบำรุงรักษา	ประชาชนมีการคมนาคมสะดวกและรวดเร็วขึ้น	กองช่าง
๕๒	โครงการติดตั้งเสียงตามสาย บริเวณทั้ง ๔ คุ้มของหมู่บ้าน หมู่ที่ ๑๐ บ้านตะเคียนทอง	เพื่อให้สามารถรับรู้ข้อมูลได้อย่างทั่วถึง	เครื่องขยายพร้อมดอกลำโพง	๑๐๐,๐๐๐ อบต.	-	-	-	จำนวนเสียงตามสายเพิ่มขึ้น	ประชาชนได้รับข้อมูลข่าวสารมากขึ้น	กองช่าง

รายละเอียดโครงการพัฒนา
แผนพัฒนา ๔ ปี (พ.ศ. ๒๕๖๑ - ๒๕๖๔)
องค์การบริหารส่วนตำบลชนงพระ

ก.ยุทธศาสตร์จังหวัดที่ ๒ ยกย่องสังคมให้เป็นเมืองน่าอยู่
ข.ยุทธศาสตร์การพัฒนาของ อปท. ในเขตจังหวัดที่ ๖ ด้านการพัฒนาโครงสร้างพื้นฐาน
ยุทธศาสตร์การพัฒนา อปท. ที่ ๒ การพัฒนาด้านโครงสร้างพื้นฐาน
➤ แผนงานอุตสาหกรรมและการโยธา

ที่	โครงการ	วัตถุประสงค์	เป้าหมาย (ผลผลิตของ โครงการ)	งบประมาณและที่ผ่านมา				ตัวชี้วัด (KPI)	ผลลัพธ์ที่ คาดว่าจะ ได้รับ	หน่วยงาน ที่ รับผิดชอบ
				๒๕๖๑ (บาท)	๒๕๖๒ (บาท)	๒๕๖๓ (บาท)	๒๕๖๔ (บาท)			
๕๓	โครงการวางรางวี บริเวณ บริเวณคุ้มบ่อ โยก (แก้ปัญหา น้ำท่วม ขัง) หมู่ที่ ๑๐ บ้าน ตะเคียนทอง	เพื่อพัฒนาระบบ คมนาคมให้อยู่ใน สภาพที่ดี พร้อมใช้งาน และเกิดความสะดวก	รางน้ำรูปตัวยาว ยาว ๑,๕๐๐	-	๓๕๐,๐๐๐ อบต.	-	-	จำนวนราง น้ำตัวยาว เพิ่มขึ้น	ประชาชนมี การ คมนาคม สะดวกและ รวดเร็วขึ้น	กองช่าง
๕๔	โครงการก่อสร้างถนน ลูกรังอัดบดแน่นบริเวณ ซอยบ้านนางมาลัย ทะลุ ซอยบ้านนาง อูษา หมู่ ที่ ๑๐ บ้านตะเคียนทอง	เพื่อพัฒนาระบบ คมนาคมให้อยู่ใน สภาพที่ดี พร้อมใช้งาน และเกิดความสะดวก	ถนนลูกรัง กว้าง ๒ ม. ยาว ๑,๐๐๐ ม.	-	-	๒๐๐,๐๐๐ อบต.	-	จำนวน ถนนที่ ได้รับการ บำรุง รักษา	ประชาชนมี การ คมนาคม สะดวก	กองช่าง
๕๕	โครงการสร้างถนน คอนกรีตเสริมเหล็ก บริเวณแยกทางเข้าวัด ตะเคียนทองซอยบ้าน นายกมล หมู่ที่ ๑๐ บ้าน ตะเคียนทอง	เพื่อพัฒนาระบบ คมนาคมให้อยู่ใน สภาพที่ดี พร้อมใช้งาน และเกิดความสะดวก	ถนนคอนกรีต เสริมเหล็ก กว้าง ๔ ม. ยาว ๕๐๐ ม.	-	-	-	๑,๑๐๐,๐๐๐ อบต.	จำนวน ถนนที่ ได้รับการ บำรุง รักษา	ประชาชนมี การ คมนาคม สะดวก	กองช่าง

รายละเอียดโครงการพัฒนา
แผนพัฒนา ๔ ปี (พ.ศ. ๒๕๖๑ - ๒๕๖๔)
องค์การบริหารส่วนตำบลชนงพระ

ก.ยุทธศาสตร์จังหวัดที่ ๒ ยกระดับสังคม ให้เป็นเมืองน่าอยู่
ข.ยุทธศาสตร์การพัฒนาของ อปท. ในเขตจังหวัดที่ ๖ ด้านการพัฒนาโครงสร้างพื้นฐาน
ยุทธศาสตร์การพัฒนา อปท. ที่ ๒ การพัฒนาด้านโครงสร้างพื้นฐาน

➤ แผนงานอุตสาหกรรมและการโยธา

ที่	โครงการ	วัตถุประสงค์	เป้าหมาย (ผลผลิตของ โครงการ)	งบประมาณและที่ผ่านมา				ตัวชี้วัด (KPI)	ผลลัพธ์ที่ คาดว่าจะ ได้รับ	หน่วยงาน ที่ รับผิดชอบ
				๒๕๖๑ (บาท)	๒๕๖๒ (บาท)	๒๕๖๓ (บาท)	๒๕๖๔ (บาท)			
๕๖	โครงการขยายเขตประปา บริเวณสามแยกกลุ่มโคก น้อย - บ้าน อบต. สุวิทย์ หมู่ ๑๑ บ้านโพนันซ่า	เพื่อให้มีน้ำใช้อย่าง ทั่วถึง	ประปา หมู่บ้าน ยาว ๕๐๐ เมตร	-	๖๐,๐๐๐ อบต.	-	-	ทุกครัว เรือน ที่มีน้ำ ประปาใช้	ประชาชนมี น้ำสำหรับใช้ อุปโภค บริโภค	กองช่าง
๕๗	โครงการติดตั้งสัญญาณไฟ กระพริบ บริเวณ แคปitolเจ สามแยก ฤทธา สามแยกกลุ่มโคก น้อย หมู่ ๑๑ บ้านโพนันซ่า	เพื่อพัฒนาระบบ คมนาคมให้อยู่ใน สภาพที่ดี พร้อมใช้ งาน และเกิดความ สะดวก	ไฟกระพริบ จำนวน ๓ ชุด	๒๔,๐๐๐ อบต.	-	-	-	จำนวนไฟ กระพริบ เพิ่มขึ้น	ประชาชน ได้รับรับ ความสะดวก ในการ เดินทาง	กองช่าง
๕๘	โครงการติดตั้งเสียงตาม สาย ภายในหมู่บ้าน หมู่ ๑๑บ้านโพนันซ่า	เพื่อให้สามารถรับรู้ ข้อมูลได้อย่างทั่วถึง	เครื่องขยาย พร้อมดอก ลำโพง	๑๐๐,๐๐๐ อบต.	-	-	-	จำนวนเสียง ตามสาย เพิ่มขึ้น	ประชาชน ได้รับข้อมูล ข่าวสารมาก ขึ้น	กองช่าง

รายละเอียดโครงการพัฒนา
แผนพัฒนา ๔ ปี (พ.ศ. ๒๕๖๑ - ๒๕๖๔)
องค์การบริหารส่วนตำบลชนงพระ

ก.ยุทธศาสตร์จังหวัดที่ ๒ ยกระดับสังคม ให้เป็นเมืองน่าอยู่

ข.ยุทธศาสตร์การพัฒนาของ อปท. ในเขตจังหวัดที่ ๖ ด้านการพัฒนาโครงสร้างพื้นฐาน

ยุทธศาสตร์การพัฒนา อปท. ที่ ๒ การพัฒนาด้านโครงสร้างพื้นฐาน

➤ แผนงานอุตสาหกรรมและการโยธา

ที่	โครงการ	วัตถุประสงค์	เป้าหมาย (ผลผลิตของ โครงการ)	งบประมาณและที่ผ่านมา				ตัวชี้วัด (KPI)	ผลลัพธ์ที่คาดว่าจะได้รับ	หน่วยงาน ที่ รับผิดชอบ
				๒๕๖๑ (บาท)	๒๕๖๒ (บาท)	๒๕๖๓ (บาท)	๒๕๖๔ (บาท)			
๕๙	โครงการก่อสร้างถนนคอนกรีตเสริมเหล็ก ม.๑๑ ซอยสไบทอง	เพื่อพัฒนาระบบคมนาคมให้อยู่ในสภาพที่ดี พร้อมใช้งาน และเกิดความสะดวก	ถนนคอนกรีต ก้าง ๔ ม. ยาว ๔๐๐ ม.	-	๘๘๐,๐๐๐ อบต.	-	-	จำนวนถนนที่ได้รับบริการ บำรุงรักษา	ประชาชนมี การคมนาคม สะดวกและ รวดเร็วขึ้น	กองช่าง
๖๐	โครงการวางท่อระบายน้ำพร้อมบ่อพักน้ำ ม.๑๑ ซอยสไบทอง - ครกใหญ่	เพื่อให้การระบายน้ำได้สะดวก รวดเร็วขึ้น	ท่อขนาด ๐.๖๐*๑.๐๐ ม. ระยะทาง ๓๐๐ ม.	-	๕๐๐,๐๐๐ อบต.	-	-	การระบายน้ำได้สะดวก รวดเร็วขึ้น	การระบายน้ำ ได้สะดวก รวดเร็วขึ้น	กองช่าง

รายละเอียดโครงการพัฒนา
แผนพัฒนา ๔ ปี (พ.ศ. ๒๕๖๑ - ๒๕๖๔)
องค์การบริหารส่วนตำบลชนงพระ

ก.ยุทธศาสตร์จังหวัดที่ ๒ ยกย่องสังคมให้เป็นเมืองน่าอยู่
ข.ยุทธศาสตร์การพัฒนาของ อปท. ในเขตจังหวัดที่ ๖ ด้านการพัฒนาโครงสร้างพื้นฐาน
ยุทธศาสตร์การพัฒนา อปท. ที่ ๒ การพัฒนาด้านโครงสร้างพื้นฐาน
➤ แผนงานอุตสาหกรรมและการโยธา

ที่	โครงการ	วัตถุประสงค์	เป้าหมาย (ผลผลิตของ โครงการ)	งบประมาณและที่ผ่านมา				ตัวชี้วัด (KPI)	ผลลัพธ์ที่ คาดว่าจะ ได้รับ	หน่วยงาน ที่ รับผิดชอบ
				๒๕๖๑ (บาท)	๒๕๖๒ (บาท)	๒๕๖๓ (บาท)	๒๕๖๔ (บาท)			
๖๑	โครงการก่อสร้างถนนคอนกรีตบริเวณซอยข้างบ้านนายวิรัตน์ หมู่ที่ ๑๒ บ้านผาสุข	เพื่อพัฒนาระบบคมนาคมให้อยู่ในสภาพที่ดี พร้อมใช้งานและเกิดความสะดวก	ถนนลาดยางกว้าง ๔ ม. ยาว ๑๐๐ ม.	-	๒๒๐,๐๐๐ อบต.	-	-	จำนวนถนนที่ได้รับการบำรุงรักษา	ประชาชนมีการคมนาคมสะดวก	กองช่าง
๖๒	โครงการก่อสร้างถนนลาดยางแอสฟัลท์ติก คอนกรีตบริเวณสามแยกบ้านนางภาวิณี – บ้านนายแฉล้ม หมู่ที่ ๑๒ บ้านผาสุข	เพื่อพัฒนาระบบคมนาคมให้อยู่ในสภาพที่ดี พร้อมใช้งานและเกิดความสะดวก	ถนนลาดยางแอสฟัลท์ติกกว้าง ๖ ม. ยาว ๑,๐๐๐ ม.	-	๑,๕๐๐,๐๐๐ อบต.	-	-	จำนวนถนนที่ได้รับการบำรุงรักษา	ประชาชนมีการคมนาคมสะดวกและรวดเร็วขึ้น	กองช่าง
๖๓	โครงการก่อสร้างถนนลาดยาง บริเวณหน้าบ้านนางแฉล้ม – ซ.การช่าง หมู่ที่ ๑๒ บ้านผาสุข	เพื่อพัฒนาระบบคมนาคมให้อยู่ในสภาพที่ดี พร้อมใช้งานและเกิดความสะดวก	ถนนลาดยางกว้าง ๖ ม. ยาว ๒,๐๐๐ ม.	-	-	๒,๑๖๐,๐๐๐ อบต.	-	จำนวนถนนที่ได้รับการบำรุงรักษา	ประชาชนมีการคมนาคมสะดวกและรวดเร็วขึ้น	กองช่าง

รายละเอียดโครงการพัฒนา
แผนพัฒนา ๔ ปี (พ.ศ. ๒๕๖๑ - ๒๕๖๔)
องค์การบริหารส่วนตำบลชนงพระ

ก.ยุทธศาสตร์จังหวัดที่ ๒ ยกระดับสังคม ให้เป็นเมืองน่าอยู่

ข.ยุทธศาสตร์การพัฒนาของ อปท. ในเขตจังหวัดที่ ๖ ด้านการพัฒนาโครงสร้างพื้นฐาน

ยุทธศาสตร์การพัฒนา อปท. ที่ ๒ การพัฒนาด้านโครงสร้างพื้นฐาน

➤ แผนงานอุตสาหกรรมและการโยธา

ที่	โครงการ	วัตถุประสงค์	เป้าหมาย (ผลผลิตของ โครงการ)	งบประมาณและที่ผ่านมา				ตัวชี้วัด (KPI)	ผลลัพธ์ที่ คาดว่าจะ ได้รับ	หน่วยงาน ที่ รับผิดชอบ
				๒๕๖๑ (บาท)	๒๕๖๒ (บาท)	๒๕๖๓ (บาท)	๒๕๖๔ (บาท)			
๖๔	โครงการก่อสร้างถนน ลูกรัง บดอัด บริเวณหน้าบ้านนาย สมพงษ์ – นายนิพนธ์ หมู่ที่ ๑๒ บ้านผาสุข	เพื่อพัฒนาระบบ คมนาคมให้อยู่ใน สภาพที่ดี พร้อม ใช้งาน และเกิด ความสะดวก	ถนนลาดยาง กว้าง ๕ ม. ยาว ๕๐๐ ม.	-	-	-	๘๐,๐๐๐ อบต.	จำนวนถนน ที่ได้รับการ บำรุง รักษา	ประชาชนมี การ คมนาคม สะดวก	กองช่าง
๖๕	โครงการก่อสร้าง ถนนลาดยางแอสฟัลท์ติก คอนกรีตบริเวณ สามแยก บ้านนายเงิน – บ้านนายทอง เบิ้ม หมู่ที่ ๑๒ บ้านผาสุข	เพื่อพัฒนาระบบ คมนาคมให้อยู่ใน สภาพที่ดี พร้อม ใช้งาน และเกิด ความสะดวก	ถนนลาดยาง แอสฟัลท์ติก กว้าง ๖ ม. ยาว ๘๐๐ ม.	๑,๒๐๐,๐๐๐ อบต.	-	-	-	จำนวนถนน ที่ได้รับการ บำรุง รักษา	ประชาชนมี การ คมนาคม สะดวกและ รวดเร็วขึ้น	กองช่าง
๖๖	โครงการก่อสร้าง ถนนลาดยางแอสฟัลท์ติก คอนกรีตบริเวณ สามแยก บ้านนายสำรวย – สนามกีฬา หมู่ ๒ หมู่ที่ ๑๒ บ้านผาสุข	เพื่อพัฒนาระบบ คมนาคมให้อยู่ใน สภาพที่ดี พร้อม ใช้งาน และเกิด ความสะดวก	ถนนลาดยาง แอสฟัลท์ติก กว้าง ๖ ม. ยาว ๕๐๐ ม.	๗๕๐,๐๐๐ อบต.	-	-	-	จำนวนถนน ที่ได้รับการ บำรุง รักษา	ประชาชนมี การ คมนาคม สะดวกและ รวดเร็วขึ้น	กองช่าง

รายละเอียดโครงการพัฒนา
แผนพัฒนา ๔ ปี (พ.ศ. ๒๕๖๑ - ๒๕๖๔)
องค์การบริหารส่วนตำบลชนงพระ

ก.ยุทธศาสตร์จังหวัดที่ ๒ ยกระดับสังคม ให้เป็นเมืองน่าอยู่
ข.ยุทธศาสตร์การพัฒนาของ อปท. ในเขตจังหวัดที่ ๖ ด้านการพัฒนาโครงสร้างพื้นฐาน
ยุทธศาสตร์การพัฒนา อปท. ที่ ๒ การพัฒนาด้านโครงสร้างพื้นฐาน
➤ แผนงานอุตสาหกรรมและการโยธา

ที่	โครงการ	วัตถุประสงค์	เป้าหมาย (ผลผลิตของ โครงการ)	งบประมาณและที่ผ่านมา				ตัวชี้วัด (KPI)	ผลลัพธ์ที่ คาดว่าจะ ได้รับ	หน่วยงาน ที่ รับผิดชอบ
				๒๕๖๑ (บาท)	๒๕๖๒ (บาท)	๒๕๖๓ (บาท)	๒๕๖๔ (บาท)			
๖๗	โครงการก่อสร้างถนน ลูกรังบดอัด บริเวณหน้า นายอำมว - บ้านหลัง โบสถ์ หมู่ที่ ๑๒ บ้าน ผาสุข	เพื่อพัฒนาระบบ คมนาคมให้อยู่ใน สภาพที่ดี พร้อมใช้งาน และเกิดความสะดวก	ถนนลาดยาง กว้าง ๕ ม. ยาว ๓๐๐ ม.	-	-	-	๙๐,๐๐๐ อบต.	จำนวน ถนนที่ ได้รับการ บำรุง รักษา	ประชาชนมี การ คมนาคม สะดวก	กองช่าง
๖๘	โครงการติดตั้งเสียงตาม สาย ภายในหมู่บ้าน หมู่ที่ ๑๒ บ้านผาสุข	เพื่อให้สามารถรับรู้ ข้อมูลได้อย่างทั่วถึง	เครื่องขยาย พร้อมดอก ลำโพง	-	๑๐๐,๐๐๐ อบต.	-	-	จำนวน เสียงตาม สาย เพิ่มขึ้น	ประชาชน ได้รับข้อมูล ข่าวสารมาก ขึ้น	กองช่าง
๖๙	โครงการซ่อมถนนดิน พร้อมก่อสร้างรั้ว คาวบอย บริเวณขอบ บ่อน้ำสาธารณะ หมู่ที่ ๑๓ บ้านประดู่งาม	เพื่อให้มีบริเวณขอบบ่อ และกำจัดบริเวณบ่อ ป้องกันอุบัติเหตุ	รั้วคาวบอย รอบบ่อ สาธารณะ	-	-	-	๒๘๐,๐๐๐ อบต.	ขอบบ่อน้ำ สาธารณะ รณะ	ประชาชน ได้รับรับ ความ ปลอดภัย	กองช่าง

รายละเอียดโครงการพัฒนา
แผนพัฒนา ๔ ปี (พ.ศ. ๒๕๖๑ - ๒๕๖๔)
องค์การบริหารส่วนตำบลชนงพระ

ก.ยุทธศาสตร์จังหวัดที่ ๒ ยกกระตบสังคม ให้เป็นเมืองน่าอยู่
ข.ยุทธศาสตร์การพัฒนาของ อปท. ในเขตจังหวัดที่ ๖ ด้านการพัฒนาโครงสร้างพื้นฐาน
ยุทธศาสตร์การพัฒนา อปท. ที่ ๒ การพัฒนาด้านโครงสร้างพื้นฐาน
➤ แผนงานอุตสาหกรรมและการโยธา

ที่	โครงการ	วัตถุประสงค์	เป้าหมาย (ผลผลิตของโครงการ)	งบประมาณและที่ผ่านมา				ตัวชี้วัด (KPI)	ผลลัพธ์ที่คาดว่าจะได้รับ	หน่วยงานที่รับผิดชอบ
				๒๕๖๑ (บาท)	๒๕๖๒ (บาท)	๒๕๖๓ (บาท)	๒๕๖๔ (บาท)			
๗๐	โครงการก่อสร้างถนนคอนกรีตบริเวณซอยบ้านนายประทวน หมู่ที่ ๑๔ บ้านปันทอง	เพื่อพัฒนาระบบคมนาคมให้อยู่ในสภาพที่ดี พร้อมใช้งาน และเกิดความสะดวก	ถนนลาดยาง กว้าง ๓ ม. ยาว ๑๘๕ ม.	๓๐๕,๒๕๐ อบต.	-	-	-	จำนวนถนนที่ได้รับการบำรุงรักษา	ประชาชนมีคมนาคมสะดวกและรวดเร็วขึ้น	กองช่าง
๗๑	โครงการก่อสร้างถนนคอนกรีตบริเวณซอยบ้านนายน้อย หมู่ที่ ๑๔ บ้านปันทอง	เพื่อพัฒนาระบบคมนาคมให้อยู่ในสภาพที่ดี พร้อมใช้งาน และเกิดความสะดวก	ถนนลาดยาง กว้าง ๕ ม. ยาว ๕๒๐ ม.	-	๑,๔๓๐,๐๐๐ อบต.	-	-	จำนวนถนนที่ได้รับการบำรุงรักษา	ประชาชนมีคมนาคมสะดวกและรวดเร็วขึ้น	กองช่าง
๗๒	โครงการก่อสร้างถนนลาดยางแอสฟัลท์ติก คอนกรีตบริเวณเส้นที่จัดสรรที่พวรรณ หมู่ที่ ๑๔ บ้านปันทอง	เพื่อพัฒนาระบบคมนาคมให้อยู่ในสภาพที่ดี พร้อมใช้งาน และเกิดความสะดวก	ถนนลาดยางแอสฟัลท์ติก กว้าง ๕ ม. ยาว ๑,๕๐๐ ม.	-	-	๒,๗๐๐,๐๐๐ อบต.	-	จำนวนถนนที่ได้รับการบำรุงรักษา	ประชาชนมีคมนาคมสะดวกและรวดเร็วขึ้น	กองช่าง

รายละเอียดโครงการพัฒนา
แผนพัฒนา ๔ ปี (พ.ศ. ๒๕๖๑ - ๒๕๖๔)
องค์การบริหารส่วนตำบลชนงพระ

ก.ยุทธศาสตร์จังหวัดที่ ๒ ยกระดับสังคม ให้เป็นเมืองน่าอยู่

ข.ยุทธศาสตร์การพัฒนาของ อปท. ในเขตจังหวัดที่ ๖ ด้านการพัฒนาโครงสร้างพื้นฐาน

ยุทธศาสตร์การพัฒนา อปท. ที่ ๒ การพัฒนาด้านโครงสร้างพื้นฐาน

➤ แผนงานอุตสาหกรรมและการโยธา

ที่	โครงการ	วัตถุประสงค์	เป้าหมาย (ผลผลิตของ โครงการ)	งบประมาณและที่ผ่านมา				ตัวชี้วัด (KPI)	ผลลัพธ์ที่ คาดว่าจะ ได้รับ	หน่วยงาน ที่ รับผิดชอบ
				๒๕๖๑ (บาท)	๒๕๖๒ (บาท)	๒๕๖๓ (บาท)	๒๕๖๔ (บาท)			
๗๓	โครงการก่อสร้างถนน คอนกรีตบริเวณซอย บ้านนายประกอบ หมู่ที่ ๑๔ บ้านปันทอง	เพื่อพัฒนาระบบ คมนาคมให้อยู่ใน สภาพที่ดี พร้อมใช้งาน และเกิดความสะดวก	ถนนลาดยาง กว้าง ๔ ม. ยาว ๕๐๐ ม.	๑,๑๐๐,๐๐๐ อบต.	-	-	-	จำนวน ถนนที่ ได้รับการ บำรุง รักษา	ประชาชนมี การ คมนาคม สะดวกและ รวดเร็วขึ้น	กองช่าง
๗๔	โครงการก่อสร้างถนน คอนกรีตบริเวณซอย บ้านนางสำรวย หมู่ที่ ๑๔ บ้านปันทอง	เพื่อพัฒนาระบบ คมนาคมให้อยู่ใน สภาพที่ดี พร้อมใช้งาน และเกิดความสะดวก	ถนนลาดยาง กว้าง ๕ ม. ยาว ๘๐๐ ม.	-	๒,๒๐๐,๐๐๐ อบต.	-	-	จำนวน ถนนที่ ได้รับการ บำรุง รักษา	ประชาชนมี การ คมนาคม สะดวกและ รวดเร็วขึ้น	กองช่าง
๗๕	โครงการก่อสร้างถนน ลาดยางบริเวณเส้นนาย อนันชัย หมู่ที่ ๑๔ บ้าน ปันทอง	เพื่อพัฒนาระบบ คมนาคมให้อยู่ใน สภาพที่ดี พร้อมใช้งาน และเกิดความสะดวก	ถนนลาดยาง กว้าง ๕ ม. ยาว ๑,๗๐๐ ม.	๑,๕๓๐,๐๐๐ อบต.	-	-	-	จำนวน ถนนที่ ได้รับการ บำรุง รักษา	ประชาชนมี การ คมนาคม สะดวกและ รวดเร็วขึ้น	กองช่าง

รายละเอียดโครงการพัฒนา
แผนพัฒนา ๔ ปี (พ.ศ. ๒๕๖๑ - ๒๕๖๔)
องค์การบริหารส่วนตำบลชนงพระ

ก.ยุทธศาสตร์จังหวัดที่ ๒ ยกระดับสังคม ให้เป็นเมืองน่าอยู่
ข.ยุทธศาสตร์การพัฒนาของ อปท. ในเขตจังหวัดที่ ๖ ด้านการพัฒนาโครงสร้างพื้นฐาน
ยุทธศาสตร์การพัฒนา อปท. ที่ ๒ การพัฒนาด้านโครงสร้างพื้นฐาน
➤ แผนงานอุตสาหกรรมและการโยธา

ที่	โครงการ	วัตถุประสงค์	เป้าหมาย (ผลผลิตของ โครงการ)	งบประมาณและที่ผ่านมา				ตัวชี้วัด (KPI)	ผลลัพธ์ที่คาดว่าจะได้รับ	หน่วยงาน ที่ รับผิดชอบ
				๒๕๖๑ (บาท)	๒๕๖๒ (บาท)	๒๕๖๓ (บาท)	๒๕๖๔ (บาท)			
๗๖	โครงการก่อสร้างถนนคอนกรีตบริเวณซอยบ้านนางสมควร หมู่ที่ ๑๔ บ้านปันทอง	เพื่อพัฒนาระบบคมนาคมให้อยู่ในสภาพที่ดี พร้อมใช้งาน และเกิดความสะดวก	ถนนลาดยางกว้าง ๔ ม. ยาว ๒๐๐ ม.	-	-	-	๔๔๐,๐๐๐ อบต.	จำนวนถนนที่ได้รับการบำรุงรักษา	ประชาชนมี การคมนาคม สะดวกและ รวดเร็วขึ้น	กองช่าง
๗๗	โครงการก่อสร้างถนนลาดยางแอสฟัลท์ติก คอนกรีตบริเวณเส้นบ้านนายตัน - บายพาส หมู่ที่ ๑๔ บ้านปันทอง	เพื่อพัฒนาระบบคมนาคมให้อยู่ในสภาพที่ดี พร้อมใช้งาน และเกิดความสะดวก	ถนนลาดยางแอสฟัลท์ติกกว้าง ๖ ม. ยาว ๑,๗๐๐ ม.	๓,๖๗๒,๐๐๐ อบต.	-	-	-	จำนวนถนนที่ได้รับการบำรุงรักษา	ประชาชนมี การคมนาคม สะดวกและ รวดเร็วขึ้น	กองช่าง
๗๘	โครงการก่อสร้างประตูป้ายชื่อหมู่บ้าน หมู่ที่ ๑๔ บ้านปันทอง	เพื่อพัฒนาระบบคมนาคมให้อยู่ในสภาพที่ดี พร้อมใช้งาน และเกิดความสะดวก	ซุ้มประตูหมู่บ้าน	-	๑๐๐,๐๐๐ อบต.	-	-	หมู่บ้าน	ประชาชนมี การคมนาคม สะดวกและ รวดเร็วขึ้น	กองช่าง

รายละเอียดโครงการพัฒนา
แผนพัฒนา ๔ ปี (พ.ศ. ๒๕๖๑ - ๒๕๖๔)
องค์การบริหารส่วนตำบลชนงพระ

ก.ยุทธศาสตร์จังหวัดที่ ๒ ยกย่องระดับสังคม ให้เป็นเมืองน่าอยู่
ข.ยุทธศาสตร์การพัฒนาของ อปท. ในเขตจังหวัดที่ ๖ ด้านการพัฒนาโครงสร้างพื้นฐาน
ยุทธศาสตร์การพัฒนา อปท. ที่ ๒ การพัฒนาด้านโครงสร้างพื้นฐาน
➤ แผนงานอุตสาหกรรมและการโยธา

ที่	โครงการ	วัตถุประสงค์	เป้าหมาย (ผลผลิตของ โครงการ)	งบประมาณและที่ผ่านมา				ตัวชี้วัด (KPI)	ผลลัพธ์ที่ คาดว่าจะ ได้รับ	หน่วยงาน ที่ รับผิดชอบ
				๒๕๖๑ (บาท)	๒๕๖๒ (บาท)	๒๕๖๓ (บาท)	๒๕๖๔ (บาท)			
๗๙	โครงการก่อสร้างถนนลาดยางแอสฟัลติกคอนกรีตบริเวณบ้านนายบำรุง หมู่ที่ ๑๔ บ้านปันทอง	เพื่อพัฒนาระบบคมนาคมให้อยู่ในสภาพที่ดี พร้อมใช้งาน และเกิดความสะดวก	ถนนลาดยางแอสฟัลติกกว้าง ๕ ม. ยาว ๑,๐๐๐ ม.	-	-	๑,๘๐๐,๐๐๐ อบต.	-	จำนวนถนนที่ได้รับการบำรุงรักษา	ประชาชนมีการคมนาคมสะดวกและรวดเร็วขึ้น	กองช่าง
๘๐	โครงการก่อสร้างถนนลาดยางบริเวณเส้นบายพาส - ค่ายลูกเสือปากช่องแคมป์ หมู่ที่ ๑๔ บ้านปันทอง	เพื่อพัฒนาระบบคมนาคมให้อยู่ในสภาพที่ดี พร้อมใช้งาน และเกิดความสะดวก	ถนนลาดยางกว้าง ๖ ม. ยาว ๒,๕๐๐ ม.	-	-	-	๕,๔๐๐,๐๐๐ อบต.	จำนวนถนนที่ได้รับการบำรุงรักษา	ประชาชนมีการคมนาคมสะดวกและรวดเร็วขึ้น	กองช่าง
๘๑	โครงการขยายเขตประปา บริเวณเส้นบ้านนายตัน - บายพาส หมู่ที่ ๑๔ บ้านปันทอง	เพื่อให้มีน้ำใช้อย่างทั่วถึง	ประปาหมู่บ้าน	-	๑๒๐,๐๐๐ อบต.	-	-	ทุกครัวเรือนที่มีน้ำประปาใช้	ประชาชนมีน้ำสำหรับใช้อุปโภคบริโภค	กองช่าง

รายละเอียดโครงการพัฒนา
แผนพัฒนา ๔ ปี (พ.ศ. ๒๕๖๑ - ๒๕๖๔)
องค์การบริหารส่วนตำบลชนงพระ

ก.ยุทธศาสตร์จังหวัดที่ ๒ ยกระดับสังคม ให้เป็นเมืองน่าอยู่
ข.ยุทธศาสตร์การพัฒนาของ อปท. ในเขตจังหวัดที่ ๖ ด้านการพัฒนาโครงสร้างพื้นฐาน
ยุทธศาสตร์การพัฒนา อปท. ที่ ๒ การพัฒนาด้านโครงสร้างพื้นฐาน
➤ แผนงานอุตสาหกรรมและการโยธา

ที่	โครงการ	วัตถุประสงค์	เป้าหมาย (ผลผลิตของโครงการ)	งบประมาณและที่ผ่านมา				ตัวชี้วัด (KPI)	ผลลัพธ์ที่คาดว่าจะได้รับ	หน่วยงานที่รับผิดชอบ
				๒๕๖๑ (บาท)	๒๕๖๒ (บาท)	๒๕๖๓ (บาท)	๒๕๖๔ (บาท)			
๘๒	โครงการติดตั้งเสียงตามสาย ภายในหมู่บ้าน หมู่ที่ ๑๔ บ้านปิ่นทอง	เพื่อให้สามารถรับรู้ข้อมูลได้อย่างทั่วถึง	เครื่องขยายพร้อมดอกลำโพง	๑๐๐,๐๐๐ อบต.	-	-	๑๐๐,๐๐๐ อบต.	จำนวนเสียงตามสายเพิ่มขึ้น	ประชาชนได้รับข้อมูลข่าวสารมากขึ้น	กองช่าง
๘๓	โครงการก่อสร้างถนนลาดยางบริเวณจากมอหนองกรวด - คุ่มซับตะเคียน หมู่ที่ ๑๕ บ้านทรัพย์ศรีมงคล	เพื่อพัฒนาระบบคมนาคมให้อยู่ในสภาพที่ดี พร้อมใช้งาน และเกิดความสะดวก	ถนนลาดยางกว้าง ๕ ม. ยาว ๑,๐๐๐ ม.	-	-	๙๐๐,๐๐๐ อบต.	-	จำนวนถนนที่ได้รับการบำรุงรักษา	ประชาชนมีการคมนาคมสะดวกและรวดเร็วขึ้น	กองช่าง
๘๔	โครงการบดอัดลูกรังบริเวณจากคุ่มซับตะเคียน - คุ่มบ่อแดง หมู่ที่ ๑๕ บ้านทรัพย์ศรีมงคล	เพื่อพัฒนาระบบคมนาคมให้อยู่ในสภาพที่ดี พร้อมใช้งาน และเกิดความสะดวก	ถนนลูกรังกว้าง ๓ ม. ยาว ๑,๐๐๐ ม.	-	๕๔๐,๐๐๐ อบต.	-	-	จำนวนถนนที่ได้รับการบำรุงรักษา	ประชาชนมีการคมนาคมสะดวกและรวดเร็วขึ้น	กองช่าง

รายละเอียดโครงการพัฒนา
แผนพัฒนา ๔ ปี (พ.ศ. ๒๕๖๑ - ๒๕๖๔)
องค์การบริหารส่วนตำบลชนงพระ

ก.ยุทธศาสตร์จังหวัดที่ ๒ ยกย่องสังคมให้เป็นเมืองน่าอยู่
ข.ยุทธศาสตร์การพัฒนาของ อปท. ในเขตจังหวัดที่ ๖ ด้านการพัฒนาโครงสร้างพื้นฐาน
ยุทธศาสตร์การพัฒนา อปท. ที่ ๒ การพัฒนาโครงสร้างพื้นฐาน

ที่	โครงการ	วัตถุประสงค์	เป้าหมาย (ผลผลิตของ โครงการ)	งบประมาณและที่ผ่านมา				ตัวชี้วัด (KPI)	ผลลัพธ์ที่ คาดว่าจะ ได้รับ	หน่วยงาน ที่ รับผิดชอบ
				๒๕๖๑ (บาท)	๒๕๖๒ (บาท)	๒๕๖๓ (บาท)	๒๕๖๔ (บาท)			
๘๕	โครงการก่อสร้างประตู ๒ จุด ป้ายชื่อหมู่บ้าน บริเวณ บนมอหนองกรวดพร้อมป้ายบอกทาง หมู่ที่ ๑๕ บ้านทรัพย์ศรีมงคล	เพื่อพัฒนาระบบคมนาคมให้อยู่ในสภาพที่ดี พร้อมใช้งาน และเกิดความสะดวก	ซ่อมประตูหมู่บ้าน ๒ จุด พร้อมป้ายบอกทาง	๒๐๐,๐๐๐ อบต.	-	-	-	จำนวนซ่อมประตูที่เพิ่มขึ้น	หมู่บ้านมีทัศนียภาพที่สวยงามมากขึ้น	กองช่าง
๘๖	โครงการก่อสร้างถนนลาดยางบริเวณคุ้มสี่แยก - คุ้มซบตะเคียน หมู่ที่ ๑๕ บ้านทรัพย์ศรีมงคล	เพื่อพัฒนาระบบคมนาคมให้อยู่ในสภาพที่ดี พร้อมใช้งาน และเกิดความสะดวก	ถนนลาดยางกว้าง ๔ ม. ยาว ๘๐๐ ม.	-	๕๗๖,๐๐๐ อบต.	-	-	จำนวนถนนที่ได้รับการบำรุงรักษา	ประชาชนมีการคมนาคมสะดวกและรวดเร็วขึ้น	กองช่าง
๘๗	โครงการก่อสร้างห้องเก็บของ ณ ที่ทำการองค์การบริหารส่วนตำบลชนงพระ หมู่ ๑ บ้านชนงพระเหนือ	เพื่อก่อสร้างห้องเก็บของ เพื่อใช้ในการเก็บเอกสารที่จำเป็นต้องเก็บ	ห้องเก็บของ	-	-	-	๕๐๐,๐๐๐ อบต.	ห้องเก็บของเพิ่มขึ้น	มีห้องเก็บเอกสารใหญ่ขึ้นและเก็บของมากขึ้น	กองช่าง

รายละเอียดโครงการพัฒนา
แผนพัฒนา ๔ ปี (พ.ศ. ๒๕๖๑ - ๒๕๖๔)
องค์การบริหารส่วนตำบลชนงพระ

ก.ยุทธศาสตร์จังหวัดที่ ๒ ยกย่องระดับสังคม ให้เป็นเมืองน่าอยู่
ข.ยุทธศาสตร์การพัฒนาของ อปท. ในเขตจังหวัดที่ ๖ ด้านการพัฒนาโครงสร้างพื้นฐาน
ยุทธศาสตร์การพัฒนา อปท. ที่ ๒ การพัฒนาด้านโครงสร้างพื้นฐาน

ที่	โครงการ	วัตถุประสงค์	เป้าหมาย (ผลผลิตของ โครงการ)	งบประมาณและที่ผ่านมา				ตัวชี้วัด (KPI)	ผลลัพธ์ที่ คาดว่าจะ ได้รับ	หน่วยงาน ที่ รับผิดชอบ
				๒๕๖๑ (บาท)	๒๕๖๒ (บาท)	๒๕๖๓ (บาท)	๒๕๖๔ (บาท)			
๘๘	โครงการบดอัดลูกรัง บริเวณ เส้นทางคมนาคมเชื่อม ระหว่างหมู่ ๙ - หมู่ ๑๕ บริเวณหน้าบ้านนางเต่า หมู่ ที่ ๑๕ บ้านทรัพย์ศรีมงคล	เพื่อพัฒนาระบบ คมนาคมให้อยู่ใน สภาพที่ดี พร้อม ใช้งาน และเกิด ความสะดวก	ถนนลูกรัง กว้าง ๕ ม. ยาว ๑,๐๐๐ ม.	-	-	-	๑,๐๘๐,๐๐๐ อบต.	จำนวนถนน ที่ได้รับการ บำรุง รักษา	ประชาชนมี การ คมนาคม สะดวกและ รวดเร็วขึ้น	กองช่าง
๘๙	โครงการก่อสร้างโรงจอดรถ สำหรับผู้ติดต่องานและรถ ขยะ ณ ที่ทำการองค์การ บริหารส่วนตำบลชนงพระ หมู่ ๑ บ้านชนงพระเหนือ	เพื่อสร้างโรงจอด รถสำหรับผู้ติดต่องานและรถขยะ	โรงจอดรถ สำหรับผู้มา ติดต่องานและ รถขยะ	-	๕๐๐,๐๐๐ อบต.	-	-	โรงจอดรถ เพิ่มขึ้น	ผู้มาติดต่องานได้รับ ความสะดวก	กองช่าง
๙๐	โครงการซ่อมแซมบ้านพัก พนักงาน ณ ที่ทำการ องค์การบริหารส่วนตำบล ชนงพระ หมู่ ๑ บ้านชนง พระเหนือ	เพื่อสร้างบ้านพัก พนักงานใช้ในการ พักอาศัยของ พนักงาน อบต. ชนงพระ	บ้านพัก พนักงาน	-	-	๕๐๐,๐๐๐ อบต.	-	จำนวนบ้าน พัก งานเพิ่มขึ้น	อบต. ชนง พระมี บ้านพัก พนักงาน	กองช่าง

รายละเอียดโครงการพัฒนา
แผนพัฒนา ๔ ปี (พ.ศ. ๒๕๖๑ - ๒๕๖๔)
องค์การบริหารส่วนตำบลชนงพระ

ก.ยุทธศาสตร์จังหวัดที่ ๒ ยกระดับสังคม ให้เป็นเมืองน่าอยู่
ข.ยุทธศาสตร์การพัฒนาของ อปท. ในเขตจังหวัดที่ ๖ ด้านการพัฒนาโครงสร้างพื้นฐาน
ยุทธศาสตร์การพัฒนา อปท. ที่ ๒ การพัฒนาด้านโครงสร้างพื้นฐาน
➤ แผนงานอุตสาหกรรมและการโยธา

ที่	โครงการ	วัตถุประสงค์	เป้าหมาย (ผลผลิตของ โครงการ)	งบประมาณและที่ผ่านมา				ตัวชี้วัด (KPI)	ผลลัพธ์ที่ คาดว่าจะ ได้รับ	หน่วยงาน ที่ รับผิดชอบ
				๒๕๖๑ (บาท)	๒๕๖๒ (บาท)	๒๕๖๓ (บาท)	๒๕๖๔ (บาท)			
๙๑	โครงการต่อเติมห้องประชุม(เก่า) พร้อมก่อสร้างห้องน้ำ ณ ที่ทำการองค์การบริหารส่วนตำบลชนงพระ หมู่ ๑ บ้านชนงพระเหนือ	เพื่อสร้างต่อเติมห้องประชุม(เก่า) พร้อมก่อสร้างห้องน้ำใช้ในการประชุม	ห้องประชุมสามารถรองรับผู้เข้าร่วมประชุมได้ ๓๐๐ คน	๕๐๐,๐๐๐ บาท.	-	-	-	ห้องประชุมและมีห้องน้ำเพิ่มขึ้น	ผู้เข้าร่วมประชุมได้รับความสะดวก	กองช่าง

รายละเอียดโครงการพัฒนา
แผนพัฒนา ๔ ปี (พ.ศ. ๒๕๖๑ - ๒๕๖๔)
องค์การบริหารส่วนตำบลชนงพระ

ก.ยุทธศาสตร์จังหวัดที่ ๒ ยกย่องสังคมให้เป็นเมืองน่าอยู่
ข.ยุทธศาสตร์การพัฒนาของ อปท. ในเขตจังหวัดที่ ๖ ด้านการพัฒนาโครงสร้างพื้นฐาน
ยุทธศาสตร์การพัฒนา อปท. ที่ ๒ การพัฒนาด้านโครงสร้างพื้นฐาน
➤ แผนงานอุตสาหกรรมและการโยธา

ที่	โครงการ	วัตถุประสงค์	เป้าหมาย (ผลผลิตของ โครงการ)	งบประมาณและที่ผ่านมา				ตัวชี้วัด (KPI)	ผลลัพธ์ที่ คาดว่าจะ ได้รับ	หน่วยงาน ที่ รับผิดชอบ
				๒๕๖๑ (บาท)	๒๕๖๒ (บาท)	๒๕๖๓ (บาท)	๒๕๖๔ (บาท)			
๙๒	โครงการขยายสะพานคอนกรีตเสริมเหล็ก ม.๑ บ้านชนงพระเหนือ เชื่อมต่อกับบ้านซบสอง	เพื่อความสะดวกในการคมนาคมขนส่ง	ขยายสะพานขนาดกว้าง ๖*๕๐ ม.	๕,๐๐๐,๐๐๐ อบจ.	-	-	-	มีสะพานที่ได้มาตรฐานเพิ่มขึ้น	การคมนาคมขนส่งได้รับความสะดวกรวดเร็วขึ้น	กองช่าง
๙๓	โครงการก่อสร้างถนนลาดยางหรือซ่อมแซมถนนลาดยางแอสฟัลติกเส้นทางหลัก หมู่ ๔ หมู่ ๖ หมู่ ๘ หมู่ ๙	เพื่อความสะดวกในการคมนาคมขนส่ง	ถนนลาดยางกว้าง ๖ ม. ยาว ๘,๐๐๐ ม.	๑๖,๘๐๐,๐๐๐ สถ.				จำนวนถนนที่ได้รับการบำรุงรักษา	การคมนาคมขนส่งได้รับความสะดวกรวดเร็วขึ้น	กองช่าง
๙๔	โครงการก่อสร้างถนนลาดยาง ม.๓ สายทุ่งลี - สามแยก	เพื่อความสะดวกในการคมนาคมขนส่ง	ถนนลาดยางกว้าง ๕ ม. ยาว ๒,๐๐๐ ม.	-	๓,๓๓๐,๐๐๐ อบจ.	-	-	จำนวนถนนที่ได้รับการบำรุงรักษา	การคมนาคมขนส่งได้รับความสะดวกรวดเร็วขึ้น	กองช่าง

รายละเอียดโครงการพัฒนา
แผนพัฒนา ๔ ปี (พ.ศ. ๒๕๖๑ - ๒๕๖๔)
องค์การบริหารส่วนตำบลชนงพระ

ก.ยุทธศาสตร์จังหวัดที่ ๒ ยกกระดับสังคม ให้เป็นเมืองน่าอยู่
ข.ยุทธศาสตร์การพัฒนาของ อปท. ในเขตจังหวัดที่ ๖ ด้านการพัฒนาโครงสร้างพื้นฐาน
ยุทธศาสตร์การพัฒนา อปท. ที่ ๒ การพัฒนาด้านโครงสร้างพื้นฐาน
➤ แผนงานอุตสาหกรรมและการโยธา

ที่	โครงการ	วัตถุประสงค์	เป้าหมาย (ผลผลิตของ โครงการ)	งบประมาณและที่ผ่านมา				ตัวชี้วัด (KPI)	ผลลัพธ์ที่ คาดว่าจะ ได้รับ	หน่วยงาน ที่ รับผิดชอบ
				๒๕๖๑ (บาท)	๒๕๖๒ (บาท)	๒๕๖๓ (บาท)	๒๕๖๔ (บาท)			
๙๕	โครงการก่อสร้าง ถนนลาดยาง ม.๓ บริเวณสามแยกทุ่งรี - ตลาดน้ำ	เพื่อความสะดวกใน การคมนาคมขนส่ง	ถนนลาดยาง กว้าง ๒,๐๐๐ ม.	-	-	๓,๖๐๐,๐๐๐ อบต.	-	จำนวน ถนนที่ ได้รับการ บำรุงรักษา	การ คมนาคม ขนส่งได้รับ ความสะดวก	กองช่าง
๙๖	โครงการก่อสร้างหรือ ซ่อมสร้างถนนลาดยาง แอสฟัลติก ม.๕ (สาม แยกชนงพระกลางถึง โพนันซ์)	เพื่อความสะดวกใน การคมนาคมขนส่ง	ถนนลาดยาง กว้าง ๖ ม. ยาว ๓,๑๙๕ ม.	-	-	๘,๒๔๓,๑๐๐ สถ.	-	จำนวน ถนนที่ ได้รับการ บำรุงรักษา	การ คมนาคม ขนส่งได้รับ ความสะดวก	กองช่าง
๙๗	โครงการก่อสร้าง ถนนลาดยางแคบซีล ม.๖ เชื่อมระหว่าง ม.๖ - ม.๘	เพื่อความสะดวกใน การคมนาคมขนส่ง	ถนนลาดยาง กว้าง ๖ ม. ยาว ๔,๘๕๐ ม.	-	-	-	๘,๗๓๐,๐๐๐ อบต.	จำนวน ถนนที่ ได้รับการ บำรุงรักษา	การ คมนาคม ขนส่งได้รับ ความสะดวก รวดเร็วขึ้น	กองช่าง

รายละเอียดโครงการพัฒนา
แผนพัฒนา ๔ ปี (พ.ศ. ๒๕๖๑ - ๒๕๖๔)
องค์การบริหารส่วนตำบลชนงพระ

ก.ยุทธศาสตร์จังหวัดที่ ๒ ยกย่องส่งเสริมให้เป็นเมืองน่าอยู่
ข.ยุทธศาสตร์การพัฒนาของ อปท. ในเขตจังหวัดที่ ๖ ด้านการพัฒนาโครงสร้างพื้นฐาน
ยุทธศาสตร์การพัฒนา อปท. ที่ ๒ การพัฒนาด้านโครงสร้างพื้นฐาน
➤ แผนงานอุตสาหกรรมและการโยธา

ที่	โครงการ	วัตถุประสงค์	เป้าหมาย (ผลผลิตของ โครงการ)	งบประมาณและที่ผ่านมา				ตัวชี้วัด (KPI)	ผลลัพธ์ที่ คาดว่าจะ ได้รับ	หน่วยงาน ที่ รับผิดชอบ
				๒๕๖๑ (บาท)	๒๕๖๒ (บาท)	๒๕๖๓ (บาท)	๒๕๖๔ (บาท)			
๙๘	โครงการก่อสร้างถนน ลูกรัง ม.๘ บ้านหนอง ตะกู - บ้านซับสรวง	เพื่อความสะดวกใน การคมนาคมขนส่ง	ถนนลูกรัง กว้าง ๔ ม. ยาว ๕,๐๐๐ ม.	๑,๒๐๐,๐๐๐ อบจ.	-	-	-	จำนวน ถนนที่ ได้รับการ บำรุงรักษา	การ คมนาคม ขนส่งได้รับ ความสะดวก รวดเร็วขึ้น	กองช่าง
๙๙	โครงการก่อสร้าง ถนนลาดยางแอสฟัลติก ม.๙ ต่อจากถนนคุ้มชิน พันธ์สร้างเสริม	เพื่อความสะดวกใน การคมนาคมขนส่ง	ถนนลาดยาง กว้าง ๔ ม. ยาว ๗๔๔ ม. พร้อมวางท่อ	๑,๕๐๐,๐๐๐ อบต.	-	-	-	จำนวน ถนนที่ ได้รับการ บำรุงรักษา	การ คมนาคม ขนส่งได้รับ ความสะดวก	กองช่าง
๑๐๐	โครงการก่อสร้าง ถนนลาดยางแอสฟัลติก ม.๑๐ บ้านนายสุพจน์ - หนองหิน	เพื่อความสะดวกใน การคมนาคมขนส่ง	ถนนลาดยาง	-	๑,๐๖๐,๐๐๐ อบจ.	-	-	จำนวน ถนนที่ ได้รับการ บำรุงรักษา	การ คมนาคม ขนส่งได้รับ ความสะดวก รวดเร็วขึ้น	กองช่าง

รายละเอียดโครงการพัฒนา
แผนพัฒนา ๔ ปี (พ.ศ. ๒๕๖๑ - ๒๕๖๔)
องค์การบริหารส่วนตำบลชนงพระ

ก.ยุทธศาสตร์จังหวัดที่ ๒ ยกระดับสังคม ให้เป็นเมืองน่าอยู่
ข.ยุทธศาสตร์การพัฒนาของ อปท. ในเขตจังหวัดที่ ๖ ด้านการพัฒนาโครงสร้างพื้นฐาน
ยุทธศาสตร์การพัฒนา อปท. ที่ ๒ การพัฒนาด้านโครงสร้างพื้นฐาน
➤ แผนงานอุตสาหกรรมและการโยธา

ที่	โครงการ	วัตถุประสงค์	เป้าหมาย (ผลผลิตของ โครงการ)	งบประมาณและที่ผ่านมา				ตัวชี้วัด (KPI)	ผลลัพธ์ที่ คาดว่าจะ ได้รับ	หน่วยงาน ที่ รับผิดชอบ
				๒๕๖๑ (บาท)	๒๕๖๒ (บาท)	๒๕๖๓ (บาท)	๒๕๖๔ (บาท)			
๑๐๑	โครงการก่อสร้าง ถนนลาดยางแอสฟัลติก ม.๑๐ คู่มหนองหินซอย บ้านหมวดแป๊ะ	เพื่อความสะดวกใน การคมนาคมขนส่ง	ถนนลาดยาง กว้าง ๖ ม. ยาว ๘๐๐ม.	-	๑,๖๐๐,๐๐๐ อบจ.	-	-	จำนวนถนน ที่ได้รับการ บำรุงรักษา	การ คมนาคม ขนส่งได้รับ ความสะดวก รวดเร็วขึ้น	กองช่าง
๑๐๒	โครงการก่อสร้าง ถนนลาดยางแอสฟัลติก ม.๑๓ จากบ่อสาธารณะ - บ่อปลาเอาเต๋อ	เพื่อความสะดวกใน การคมนาคมขนส่ง	ถนนลาดยาง กว้าง ๕ ม. ยาว ๒๕๐ม.	-	-	๖๓๐,๐๐๐ อบจ.	-	จำนวนถนน ที่ได้รับการ บำรุงรักษา	การ คมนาคม ขนส่งได้รับ ความสะดวก	กองช่าง
๑๐๓	โครงการเปลี่ยนท่อเมน ประปาหมู่บ้าน หมู่ ๑ ถึง หมู่ ๕	เพื่อให้ประชาชนมี น้ำสำหรับการ อุปโภคบริโภคอย่าง ทั่วถึง	ท่อ พีวีซี ขนาด ๓ นิ้ว ระยะทาง ประมาณ ๒ กิโลเมตร	๗๐๐,๐๐๐ อบต.	-	-	-	จำนวนท่อ ประปา เพิ่มขึ้น	ประชาชนมี น้ำทำ การเกษตร และอุปโภค บริโภค	กองช่าง

รายละเอียดโครงการพัฒนา
แผนพัฒนา ๔ ปี (พ.ศ. ๒๕๖๑ - ๒๕๖๔)
องค์การบริหารส่วนตำบลชนงพระ

ก.ยุทธศาสตร์จังหวัดที่ ๒ ยกระดับสังคม ให้เป็นเมืองน่าอยู่
ข.ยุทธศาสตร์การพัฒนาของ อปท. ในเขตจังหวัดที่ ๖ ด้านการพัฒนาโครงสร้างพื้นฐาน
ยุทธศาสตร์การพัฒนา อปท. ที่ ๒ การพัฒนาด้านโครงสร้างพื้นฐาน
➤ แผนงานอุตสาหกรรมและการโยธา

ที่	โครงการ	วัตถุประสงค์	เป้าหมาย (ผลผลิตของ โครงการ)	งบประมาณและที่ผ่านมา				ตัวชี้วัด (KPI)	ผลลัพธ์ที่ คาดว่าจะ ได้รับ	หน่วยงาน ที่ รับผิดชอบ
				๒๕๖๑ (บาท)	๒๕๖๒ (บาท)	๒๕๖๓ (บาท)	๒๕๖๔ (บาท)			
๑๐๔	โครงการปรับปรุง ซ่อมแซมระบบประปา บริเวณหมู่ ๑ คุ่มหน้า โรงเรียนวัดชนงพระ เหนือแบบผิวดินขนาด ใหญ่มาก หมู่ที่ ๑ บ้าน ชนงพระเหนือ	เพื่อให้ประชาชนมี น้ำสำหรับการ อุปโภคบริโภคอย่าง ทั่วถึง	ระบบประปา	๓๐๐,๐๐๐ อบต.	-	-	-	ระบบ ประปามี ประสิทธิ ภาพ เพิ่มขึ้น	ประชาชนมี น้ำทำ การเกษตร และอุปโภค บริโภค	กองช่าง
๑๐๕	โครงการเปลี่ยนถังเหล็ก เก็บน้ำประปาทรงกลม เป็ญ บริเวณ หมู่ ๓ คุ่ม ทุ่งลี หมู่ ๓ บ้าน บุกระเจด	เพื่อให้ประชาชนมี น้ำสำหรับการ อุปโภคบริโภคอย่าง ทั่วถึง	ถังเก็บน้ำทาง กลมเป็ญ	๒๕๐,๐๐๐ อบต.	-	-	-	ถังเก็บน้ำ ทรงกลม เป็ญเพิ่มขึ้น	ประชาชนมี น้ำทำ การเกษตร และอุปโภค บริโภค	กองช่าง

รายละเอียดโครงการพัฒนา
แผนพัฒนา ๔ ปี (พ.ศ. ๒๕๖๑ - ๒๕๖๔)
องค์การบริหารส่วนตำบลชนงพระ

ก.ยุทธศาสตร์จังหวัดที่ ๒ ยกกระดับสังคม ให้เป็นเมืองน่าอยู่

ข.ยุทธศาสตร์การพัฒนาของ อปท. ในเขตจังหวัดที่ ๖ ด้านการพัฒนาโครงสร้างพื้นฐาน

ยุทธศาสตร์การพัฒนา อปท. ที่ ๒ การพัฒนาด้านโครงสร้างพื้นฐาน

➤ แผนงานอุตสาหกรรมและการโยธา

ที่	โครงการ	วัตถุประสงค์	เป้าหมาย (ผลผลิตของ โครงการ)	งบประมาณและที่ผ่านมา				ตัวชี้วัด (KPI)	ผลลัพธ์ที่ คาดว่าจะ ได้รับ	หน่วยงาน ที่ รับผิดชอบ
				๒๕๖๑ (บาท)	๒๕๖๒ (บาท)	๒๕๖๓ (บาท)	๒๕๖๔ (บาท)			
๑๐๖	โครงการสร้างทำน้ำ สาธารณะ บริเวณคลอง บ้านชนงพระเหนือ หมู่ที่ ๑ บ้านชนงพระเหนือ	เพื่อให้ประชนมีน้ำ สำหรับอุปโภค บริโภคอย่างทั่วถึง	ทำน้ำสาธารณะ	-	-	-	๕๐๐,๐๐๐ อบต.	จำนวนทำ น้ำที่ชาว บ้านสามารถ ลงไปใช้น้ำ เพิ่มขึ้น	ประชาชนมี น้ำทำ การเกษตร และอุปโภค- บริโภค	กองช่าง
๑๐๗	โครงการก่อสร้างราง ระบายน้ำหรือท่อน้ำ บริเวณภายในหมู่บ้าน หมู่ที่ ๑ บ้านชนงพระ เหนือ	เพื่อให้ประชาชนมี น้ำสำหรับทำ การเกษตรและ อุปโภค-บริโภค	รางน้ำคอนกรีต เสริมเหล็ก	-	๕๐๐,๐๐๐ อบต.	-	-	จำนวนราง ระบายน้ำ เพิ่มขึ้น	ประชาชนมี น้ำสำหรับ อุปโภค- บริโภคมาก ขึ้น	กองช่าง
๑๐๘	โครงการก่อสร้างราง ระบายน้ำหรือท่อน้ำ บริเวณบ้านนางรำพึง - บ้านนางเข้มทราย หมู่ที่ ๕ บ้านชนงพระ กลาง	เพื่อให้ประชาชนมี น้ำในการอุปโภค บริโภคอย่างทั่วถึง	ท่อระบายน้ำ กว้าง ๘๐ ซม. ยาว ๑๒๐ ม.	-	๓๐๐,๐๐๐ อบต.	-	-	จำนวนราง ระบายน้ำ เพิ่มขึ้น	ประชาชนมี น้ำสำหรับ อุปโภค- บริโภคมาก ขึ้น	กองช่าง

รายละเอียดโครงการพัฒนา
แผนพัฒนา ๔ ปี (พ.ศ. ๒๕๖๑ - ๒๕๖๔)
องค์การบริหารส่วนตำบลชนงพระ

ก.ยุทธศาสตร์จังหวัดที่ ๒ ยกระดับสังคม ให้เป็นเมืองน่าอยู่

ข.ยุทธศาสตร์การพัฒนาของ อปท. ในเขตจังหวัดที่ ๖ ด้านการพัฒนาโครงสร้างพื้นฐาน

ยุทธศาสตร์การพัฒนา อปท. ที่ ๒ การพัฒนาด้านโครงสร้างพื้นฐาน

➤ แผนงานอุตสาหกรรมและการโยธา

ที่	โครงการ	วัตถุประสงค์	เป้าหมาย (ผลผลิตของ โครงการ)	งบประมาณและที่ผ่านมา				ตัวชี้วัด (KPI)	ผลลัพธ์ที่ คาดว่าจะ ได้รับ	หน่วยงาน ที่ รับผิดชอบ
				๒๕๖๑ (บาท)	๒๕๖๒ (บาท)	๒๕๖๓ (บาท)	๒๕๖๔ (บาท)			
๑๐๙	โครงการก่อสร้างวาง ระบายน้ำบริเวณซอย บ้านนายบุญถม หมู่ที่ ๗ บ้านประดู่บาก	เพื่อให้ประชาชนมี น้ำสำหรับทำ การเกษตรและ อุปโภค-บริโภค	ร่างระบายน้ำ ยาว ๘๐๐ ม.	๑๐๐,๐๐๐ อบต.	-	-	-	จำนวนวาง ระบายน้ำ เพิ่มขึ้น	น้ำไหลเวียน สะดวก	กองช่าง
๑๑๐	โครงการก่อสร้างวาง ระบายน้ำ	เพื่อให้มีน้ำไหล เวียนสะดวกและ ประชาชนมีน้ำใน การอุปโภค บริโภค อย่างทั่วถึง	ร่างระบายน้ำ ยาว ๘๐๐ ม.	๑๐๐,๐๐๐ อบต.	-	-	-	จำนวนวาง ระบายน้ำ เพิ่มขึ้น	น้ำไหลเวียน สะดวก ประชาชนมี น้ำใช้ในการ อุปโภค บริโภคอย่าง ทั่วถึง	กองช่าง
๑๑๑	โครงการติดตั้งเครื่อง กรองน้ำระบบประปา หมู่บ้าน หมู่ที่ ๙ บ้านเขา จันทน์หอม	เพื่อให้ประชนมีน้ำ สำหรับอุปโภค บริโภคอย่างทั่วถึง	เครื่องกรองน้ำ จำนวน	-	-	๒๐๐,๐๐๐ อบต.	-	จำนวนน้ำ เครื่องกรอง น้ำเพิ่มขึ้น	ประชาชนมี น้ำทำ การเกษตร และอุปโภค- บริโภค	กองช่าง

รายละเอียดโครงการพัฒนา
แผนพัฒนา ๔ ปี (พ.ศ. ๒๕๖๑ - ๒๕๖๔)
องค์การบริหารส่วนตำบลชนงพระ

ก.ยุทธศาสตร์จังหวัดที่ ๒ ยกกระตบลังคม ให้เป็นเมืองน่าอยู่
ข.ยุทธศาสตร์การพัฒนาของ อปท. ในเขตจังหวัดที่ ๖ ด้านการพัฒนาโครงสร้างพื้นฐาน
ยุทธศาสตร์การพัฒนา อปท. ที่ ๒ การพัฒนาด้านโครงสร้างพื้นฐาน
➤ แผนงานอุตสาหกรรมและการโยธา

ที่	โครงการ	วัตถุประสงค์	เป้าหมาย (ผลผลิตของ โครงการ)	งบประมาณและที่ผ่านมา				ตัวชี้วัด (KPI)	ผลลัพธ์ที่ คาดว่าจะ ได้รับ	หน่วยงาน ที่ รับผิดชอบ
				๒๕๖๑ (บาท)	๒๕๖๒ (บาท)	๒๕๖๓ (บาท)	๒๕๖๔ (บาท)			
๑๑๒	โครงการวางท่อระบาย น้ำ บริเวณคุ้มหนองหิน เพื่อแก้ปัญหาน้ำท่วมขัง หมู่ที่ ๑๐ บ้าน ตะเคียนทอง	เพื่อให้น้ำไหลเวียน สะดวกและ ประชาชนมีน้ำใน การอุปโภค บริโภค อย่างทั่วถึง	ท่อระบายน้ำ	-	-	-	๒๕,๐๐๐ อบต.	จำนวนท่อ ระบายน้ำ เพิ่มขึ้น	น้ำไหลเวียน สะดวก ประชาชนมี น้ำใช้ในการ อุปโภค บริโภคอย่าง ทั่วถึง	กองช่าง
๑๑๓	โครงการวางรางวี บริเวณคุ้มบ่อโยก หมู่ที่ ๑๐ บ้านตะเคียนทอง	เพื่อให้ประชาชนมี น้ำในการอุปโภค บริโภคอย่างทั่วถึง	รางวียาว ๑,๐๐๐ ม.	-	-	-	๓๐๐,๐๐๐ อบต.	จำนวนรางวี ที่เพิ่มขึ้น	น้ำไหลเวียน สะดวก	กองช่าง
๑๑๔	โครงการวางท่อส่ง น้ำประปา บริเวณภายใน หมู่บ้านผาสุก หมู่ที่ ๑๒ บ้านผาสุก	เพื่อให้ประชนมีน้ำ สำหรับอุปโภค บริโภคอย่างทั่วถึง	เครื่องกรองน้ำ จำนวน	๓๖๐,๐๐๐ อบต.	-	-	-	จำนวนท่อ ประปา เพิ่มขึ้น	ประชาชนมี น้ำทำ การเกษตร และอุปโภค- บริโภค	กองช่าง

รายละเอียดโครงการพัฒนา
 แผนพัฒนา ๔ ปี (พ.ศ. ๒๕๖๑ - ๒๕๖๔)
 องค์การบริหารส่วนตำบลชนงพระ

ก.ยุทธศาสตร์จังหวัดที่ ๒ ยกระดับสังคม ให้เป็นเมืองน่าอยู่
 ข.ยุทธศาสตร์การพัฒนาของ อปท. ในเขตจังหวัดที่ ๖ ด้านการพัฒนาโครงสร้างพื้นฐาน
 ยุทธศาสตร์การพัฒนา อปท. ที่ ๒ การพัฒนาด้านโครงสร้างพื้นฐาน
 ➤ แผนงานอุตสาหกรรมและการโยธา

ที่	โครงการ	วัตถุประสงค์	เป้าหมาย (ผลผลิตของ โครงการ)	งบประมาณและที่ผ่านมา				ตัวชี้วัด (KPI)	ผลลัพธ์ที่ คาดว่าจะ ได้รับ	หน่วยงาน ที่ รับผิดชอบ
				๒๕๖๑ (บาท)	๒๕๖๒ (บาท)	๒๕๖๓ (บาท)	๒๕๖๔ (บาท)			
๑๑๕	โครงการติดตั้งถังแชม เป็ญ บริเวณภายใน หมู่บ้าน หมู่ที่ ๑๔ บ้าน ปิ่นทอง	เพื่อให้ประชาชนมี น้ำในการอุปโภค บริโภคอย่างทั่วถึง	ถังแชมเป็ญ	-	-	-	๑๘๐,๐๐๐ อบต.	จำนวนบ่อ บาดาลที่ เพิ่มขึ้น	ประชาชนมี น้ำสำหรับ การอุปโภค- บริโภคมาก ขึ้น	กองช่าง

รายละเอียดโครงการพัฒนา
แผนพัฒนา ๔ ปี (พ.ศ. ๒๕๖๑ - ๒๕๖๔)
องค์การบริหารส่วนตำบลชนงพระ

ก.ยุทธศาสตร์จังหวัดที่ ๔ การเสริมสร้างความมั่นคงทุกมิติเพื่อปกป้องสถาบันหลักของชาติและความปลอดภัยในชีวิตและทรัพย์สินของประชาชน
ข.ยุทธศาสตร์การพัฒนาของ อปท. ในเขตจังหวัดที่ ๒ ด้านการพัฒนาการศึกษา
ยุทธศาสตร์การพัฒนา อปท. ที่ ๓ ยุทธศาสตร์สร้างสังคมให้มีคุณภาพชีวิตที่ดีและอยู่ร่วมกันอย่างมีความสุข

➤ แผนงานรักษาความสงบภายใน

ที่	โครงการ	วัตถุประสงค์	เป้าหมาย (ผลผลิตของ โครงการ)	งบประมาณและที่ผ่านมา				ตัวชี้วัด (KPI)	ผลลัพธ์ที่คาดว่าจะได้รับ	หน่วยงาน ที่ รับผิดชอบ
				๒๕๖๑ (บาท)	๒๕๖๒ (บาท)	๒๕๖๓ (บาท)	๒๕๖๔ (บาท)			
๑.	โครงการจัดตั้งศูนย์ อำนวยความสะดวก และแก้ไขปัญหา อุบัติเหตุทางถนนช่วง เทศกาล	เพื่อตั้งศูนย์ อำนวยความสะดวก และแก้ไขปัญหา อุบัติเหตุทางถนน ช่วงเทศกาล	ตำบลชนงพระ	๓๐,๐๐๐ อบต.	๓๐,๐๐๐ อบต.	๓๐,๐๐๐ อบต.	๓๐,๐๐๐ อบต.	ป้องกันและลด อุบัติเหตุในช่วง เทศกาลได้มาก ขึ้น	ป้องกันและ ลดอุบัติเหตุ ในช่วง เทศกาล	งาน ป้องกันฯ
๒.	โครงการสวมหมวก นิรภัยปลอดภัย ๑๐๐ เปอร์เซ็นต์	เพื่อลดอุบัติเหตุที่ เกิดจากการขับขี่ รถจักรยานยนต์โดย ไม่สวมหมวก กันน็อค	จัดกิจกรรม อบรมให้ ความรู้	๑๐,๐๐๐ อบต.	๑๐,๐๐๐ อบต.	๑๐,๐๐๐ อบต.	๑๐,๐๐๐ อบต.	ลดอุบัติเหตุที่เกิด จากการขับขี่ รถจักรยานยนต์ โดยไม่สวมหมวก กันน็อคร้อยละ ๘๐	ลดอุบัติเหตุที่ เกิดจากการ ขับขี่ รถจักรยานยนต์ โดยไม่สวม หมวกกันน็อค	งาน ป้องกันฯ
๓.	โครงการอบรม ทบทวนอาสาสมัคร ป้องกันภัยฝ่ายพล เรือน	เพื่อเพิ่มทักษะ ความรู้ ความสามารถให้กับ สมาชิก อปพร.	อปพร.ตำบล ชนงพระ	๒๐,๐๐๐ อบต.	๒๐,๐๐๐ อบต.	๒๐,๐๐๐ อบต.	๒๐,๐๐๐ อบต.	สมาชิกอปพร.มี ความรู้ความ ชำนาญการให้ ความช่วยเหลือ เหลือมากขึ้น	สมาชิกอปพร. มีความรู้ความ ชำนาญการให้ ความช่วยเหลือ เหลือมากขึ้น	งาน ป้องกันฯ

รายละเอียดโครงการพัฒนา
แผนพัฒนา ๔ ปี (พ.ศ. ๒๕๖๑ - ๒๕๖๔)
องค์การบริหารส่วนตำบลชนงพระ

ก.ยุทธศาสตร์จังหวัดที่ ๔ การเสริมสร้างความมั่นคงทุกมิติเพื่อปกป้องสถาบันหลักของชาติและความปลอดภัยในชีวิตและทรัพย์สินของประชาชน
ข.ยุทธศาสตร์การพัฒนาของ อปท. ในเขตจังหวัดที่ ๒ ด้านการพัฒนาการศึกษา
ยุทธศาสตร์การพัฒนา อปท. ที่ ๓ ยุทธศาสตร์สร้างสังคมให้มีคุณภาพชีวิตที่ดีและอยู่ร่วมกันอย่างมีความสุข

➤ แผนงานรักษาความสงบภายใน

ที่	โครงการ	วัตถุประสงค์	เป้าหมาย (ผลผลิตของ โครงการ)	งบประมาณและที่ผ่านมา				ตัวชี้วัด (KPI)	ผลลัพธ์ที่คาดว่าจะ ได้รับ	หน่วยงาน ที่ รับผิดชอบ
				๒๕๖๑ (บาท)	๒๕๖๒ (บาท)	๒๕๖๓ (บาท)	๒๕๖๔ (บาท)			
๔.	โครงการเด็กดับเพลิง	เพื่อให้ความรู้ด้าน สาธารณภัยให้กับ นักเรียนในตำบล	อบต.ชนงพระ	๓๐,๐๐๐ อบต.	๓๐,๐๐๐ อบต.	๓๐,๐๐๐ อบต.	๓๐,๐๐๐ อบต.	เด็กและ เยาวชนมี ความรู้เรื่อง สาธารณภัย ใกล้ตัวมากขึ้น	เด็กและเยาวชนมี ความรู้เรื่องสา ธารณภัยใกล้ตัว	งาน ป้องกันฯ
๕.	โครงการอบรมให้ ความรู้ด้านการ ป้องกันภัยจาก ธรรมชาติ	เพื่ออบรมให้ความรู้ เรื่องภัยธรรมชาติ แก่ผู้นำชุมชน	อบต.ชนงพระ	๒๐,๐๐๐ อบต	๒๐,๐๐๐ อบต	๒๐,๐๐๐ อบต	๒๐,๐๐๐ อบต	ผู้นำชุมชนมี ความรู้เรื่อง ภัยธรรมชาติ และสามารถ ช่วยเหลือ ชาวบ้านได้	ผู้นำชุมชนมีให้ ความช่วยเหลือ เบื้องต้นเมื่อพบภัย ธรรมชาติ	งาน ป้องกันฯ
๖	โครงการอบรมและ พัฒนาการป้องกัน และระงับอัคคีภัย	เพื่ออบรมให้ความรู้ พัฒนาการป้องกัน และระงับอัคคีภัย ให้พนักงาน	อบต.ชนงพระ	๒๐,๐๐๐ อบต	๒๐,๐๐๐ อบต	๒๐,๐๐๐ อบต	๒๐,๐๐๐ อบต	พนักงาน เจ้าหน้าที่มี ความรู้เพิ่ม มากขึ้น	พนักงาน เจ้าหน้าที่ มีความรู้และสามารถ แก้ปัญหาอัคคีภัย	งาน ป้องกันฯ

รายละเอียดโครงการพัฒนา
แผนพัฒนา ๔ ปี (พ.ศ. ๒๕๖๑ - ๒๕๖๔)
องค์การบริหารส่วนตำบลหนองพระ

ก.ยุทธศาสตร์จังหวัดที่ ๔ การเสริมสร้างความมั่นคงทุกมิติเพื่อปกป้องสถาบันหลักของชาติและความปลอดภัยในชีวิตและทรัพย์สินของประชาชน
ข.ยุทธศาสตร์การพัฒนาของ อปท. ในเขตจังหวัดที่ ๒ ด้านการพัฒนาการศึกษา
ยุทธศาสตร์การพัฒนา อปท. ที่ ๓ ยุทธศาสตร์สร้างสังคมให้มีคุณภาพชีวิตที่ดีและอยู่ร่วมกันอย่างมีความสุข

➤ แผนงานการศึกษา

ที่	โครงการ	วัตถุประสงค์	เป้าหมาย (ผลผลิตของ โครงการ)	งบประมาณและที่ผ่านมา				ตัวชี้วัด (KPI)	ผลลัพธ์ที่ คาดว่าจะ ได้รับ	หน่วยงาน ที่ รับผิดชอบ
				๒๕๖๑ (บาท)	๒๕๖๒ (บาท)	๒๕๖๓ (บาท)	๒๕๖๔ (บาท)			
๑	โครงการยุวสภา วัฒนธรรมและกลุ่ม อาสาอนุรักษ์สืบสาน วัฒนธรรมตำบล	เพื่อพัฒนาและ ปลูกฝังจิตสำนึก อนุรักษ์สืบสาน วัฒนธรรมตำบล	ส่งเสริมและ สนับสนุนพัฒนา การศึกษา ศาสนา ศิลปวัฒนธรรม	๒๐,๐๐๐ อบต.	๒๐,๐๐๐ อบต.	๒๐,๐๐๐ อบต.	๒๐,๐๐๐ อบต.	เยาวชนมี จิตสำนึก อนุรักษ์สืบสาน วัฒนธรรมตำบล มากขึ้น	เยาวชนมี จิตสำนึก อนุรักษ์สืบ สาน วัฒนธรรม ตำบล	กอง การศึกษา ฯ
๒	โครงการสร้าง ภูมิคุ้มกันของสังคมใน มิติวัฒนธรรม(วัคซีน วัฒนธรรมสร้าง ภูมิคุ้มกันของสังคม)	เพื่อสร้าง ภูมิคุ้มกันของ สังคม	จัดกิจกรรม Culture Vaccine ให้ความรู้ ปัญหา เสพติด /การมี เพศสัมพันธ์ก่อนวัย อันควร	๓๐,๐๐๐ อบต.	๓๐,๐๐๐ อบต.	๓๐,๐๐๐ อบต.	๓๐,๐๐๐ อบต.	เด็กและเยาวชน มีภูมิคุ้มกันใน สังคมมากขึ้น	เด็กและ เยาวชนมี ภูมิคุ้มกัน ในสังคม	กอง การศึกษา ฯ
๓	โครงการศูนย์พัฒนา เด็กเล็กดีเด่น	เพื่อพัฒนาศูนย์ พัฒนาเด็กเล็ก ให้ได้มาตรฐาน	ศพด. สังกัด อบต. หนองพระ	๕๐,๐๐๐ อบต.	๕๐,๐๐๐ อบต.	๕๐,๐๐๐ อบต.	๕๐,๐๐๐ อบต.	พัฒนาศูนย์เด็ก เล็กให้ได้ มาตรฐานมาก ขึ้น	พัฒนา ศูนย์เด็ก เล็กให้ได้ มาตรฐาน	กอง การศึกษา ฯ

รายละเอียดโครงการพัฒนา
แผนพัฒนา ๔ ปี (พ.ศ. ๒๕๖๑ - ๒๕๖๔)
องค์การบริหารส่วนตำบลหนองพระ

ก.ยุทธศาสตร์จังหวัดที่ ๔ การเสริมสร้างความมั่นคงทุกมิติเพื่อปกป้องสถาบันหลักของชาติและความปลอดภัยในชีวิตและทรัพย์สินของประชาชน
ข.ยุทธศาสตร์การพัฒนาของ อปท. ในเขตจังหวัดที่ ๒ ด้านการพัฒนาการศึกษา
ยุทธศาสตร์การพัฒนา อปท. ที่ ๓ ยุทธศาสตร์สร้างสังคมให้มีคุณภาพชีวิตที่ดีและอยู่ร่วมกันอย่างมีความสุข

➤ แผนงานการศึกษา

ที่	โครงการ	วัตถุประสงค์	เป้าหมาย (ผลผลิตของ โครงการ)	งบประมาณและที่ผ่านมา				ตัวชี้วัด (KPI)	ผลลัพธ์ที่คาดว่าจะได้รับ	หน่วยงานที่รับผิดชอบ
				๒๕๖๑ (บาท)	๒๕๖๒ (บาท)	๒๕๖๓ (บาท)	๒๕๖๔ (บาท)			
๔	โครงการสืบสานภูมิปัญญาท้องถิ่น	เพื่อให้เด็กมีความรู้เกี่ยวกับภูมิปัญญาท้องถิ่น	เด็กเข้าร่วมกิจกรรมสืบสานภูมิปัญญาท้องถิ่น	๒๐,๐๐๐ อบต.	๒๐,๐๐๐ อบต.	๒๐,๐๐๐ อบต.	๒๐,๐๐๐ อบต.	เด็กเข้าร่วมกิจกรรมสืบสานภูมิปัญญาท้องถิ่น	เด็กเข้าร่วมกิจกรรมสืบสานภูมิปัญญาท้องถิ่น	กองการศึกษาฯ
๕	โครงการจัดนิทรรศการแสดงผลงานทางวิชาการ	เพื่อให้เด็กมีแหล่งแสดงความสามารถและผลงานทางวิชาการ	เด็กได้แสดงผลงานทางวิชาการ	๕๐,๐๐๐ อบต.	๕๐,๐๐๐ อบต.	๕๐,๐๐๐ อบต.	๕๐,๐๐๐ อบต.	เด็กได้แสดงผลงานทางวิชาการร้อยละ ๘๐	เด็กได้แสดงผลงานทางวิชาการ	กองการศึกษาฯ
๖	โครงการเพิ่มศักยภาพการเรียนรู้ของศูนย์พัฒนาเด็กเล็ก-กิจกรรมศึกษาแหล่งเรียนรู้ทั้งภายในและภายนอกห้องเรียน	เพื่อส่งเสริมการเรียนรู้ของเด็กสู่โลกกว้าง	เด็กเข้าร่วมกิจกรรมศึกษาแหล่งเรียนรู้	๕๐,๐๐๐ อบต.	๕๐,๐๐๐ อบต.	๕๐,๐๐๐ อบต.	๕๐,๐๐๐ อบต.	เด็กเข้าร่วมกิจกรรมศึกษาแหล่งเรียนรู้	เด็กเข้าร่วมกิจกรรมศึกษาแหล่งเรียนรู้	กองการศึกษาฯ

รายละเอียดโครงการพัฒนา
แผนพัฒนา ๔ ปี (พ.ศ. ๒๕๖๑ - ๒๕๖๔)
องค์การบริหารส่วนตำบลหนองพระ

ก.ยุทธศาสตร์จังหวัดที่ ๔ การเสริมสร้างความมั่นคงทุกมิติเพื่อปกป้องสถาบันหลักของชาติและความปลอดภัยในชีวิตและทรัพย์สินของประชาชน
ข.ยุทธศาสตร์การพัฒนาของ อปท. ในเขตจังหวัดที่ ๒ ด้านการพัฒนาการศึกษา
ยุทธศาสตร์การพัฒนา อปท. ที่ ๓ ยุทธศาสตร์สร้างสังคมให้มีคุณภาพชีวิตที่ดีและอยู่ร่วมกันอย่างมีความสุข

➤ แผนงานการศึกษา

ที่	โครงการ	วัตถุประสงค์	เป้าหมาย (ผลผลิตของ โครงการ)	งบประมาณและที่ผ่านมา				ตัวชี้วัด (KPI)	ผลลัพธ์ที่คาดว่าจะได้รับ	หน่วยงาน ที่ รับผิดชอบ
				๒๕๖๑ (บาท)	๒๕๖๒ (บาท)	๒๕๖๓ (บาท)	๒๕๖๔ (บาท)			
๗	โครงการจัดสรร งบประมาณสมทบ อาหารกลางวันและ อาหารเสริม(นม) ให้กับนักเรียนที่ ขาดแคลน	เพื่อให้เด็กมี สุขภาพแข็งแรง เจริญเติบโตตาม วัย	จัดซื้ออาหาร เสริมนม และ อาหารกลางวัน ให้ โรงเรียนและ ศพด.	๑๕๐,๐๐๐ อบต.	๑๐๐,๐๐๐ อบต.	๑๐๐,๐๐๐ อบต.	๑๐๐,๐๐๐ อบต.	นักเรียนมี สุขภาพ แข็งแรง	นักเรียนมี สุขภาพ แข็งแรงและ ได้รับการ พัฒนาตามวัย	กอง การศึกษา ฯ
๘	โครงการส่งเสริม ศักยภาพเด็ก ปฐมวัย	จัดจ้างครูที่ เลี้ยง,วัสดุอุปกรณ์ การเรียนการสอน (ปัจจัยพื้นฐาน)ชุด นักเรียน	โรงเรียนใน ตำบลหนองพระ	๑๐๐,๐๐๐ อบต.	๑๐๐,๐๐๐ อบต.	๑๐๐,๐๐๐ อบต.	๑๐๐,๐๐๐ อบต.	ศูนย์พัฒนา เด็กเล็ก ปฐมวัยที่มี ประสิทธิภาพ มากยิ่งขึ้น	ศูนย์พัฒนา เด็กเล็ก ปฐมวัยที่มี ประสิทธิภาพ	กอง การศึกษา ฯ
๙	โครงการพัฒนา ศักยภาพเด็กและ เยาวชนตำบลหนอง พระ	เพื่อส่งเสริมให้ เด็กและเยาวชนมี ศักยภาพด้าน ต่างๆ	จัดกิจกรรม ฝึกอบรมศึกษา ดูงาน	๓๐๐,๐๐๐ อบต.	๒๐๐,๐๐๐ อบต.	๑๐๐,๐๐๐ อบต.	๑๐๐,๐๐๐ อบต.	เด็กและ เยาวชนมี ศักยภาพและ ความพร้อม	เด็กและ เยาวชนมี ศักยภาพและ ความพร้อม	กอง การศึกษา ฯ

➤ แผนงานการศึกษา

รายละเอียดโครงการพัฒนา
แผนพัฒนา ๔ ปี (พ.ศ. ๒๕๖๑ - ๒๕๖๔)
องค์การบริหารส่วนตำบลชนงพระ

ก.ยุทธศาสตร์จังหวัดที่ ๔ การเสริมสร้างความมั่นคงทุกมิติเพื่อปกป้องสถาบันหลักของชาติและความปลอดภัยในชีวิตและทรัพย์สินของประชาชน
ข.ยุทธศาสตร์การพัฒนาของ อปท. ในเขตจังหวัดที่ ๒ ด้านการพัฒนาการศึกษา
ยุทธศาสตร์การพัฒนา อปท. ที่ ๓ ยุทธศาสตร์สร้างสังคมให้มีคุณภาพชีวิตที่ดีและอยู่ร่วมกันอย่างมีความสุข

ที่	โครงการ	วัตถุประสงค์	เป้าหมาย (ผลผลิตของ โครงการ)	งบประมาณและที่ผ่านมา				ตัวชี้วัด (KPI)	ผลลัพธ์ที่คาดว่าจะได้รับ	หน่วยงานที่ รับผิดชอบ
				๒๕๖๑ (บาท)	๒๕๖๒ (บาท)	๒๕๖๓ (บาท)	๒๕๖๔ (บาท)			
๑๐	โครงการจัด ประสบการณ์การ เรียนรู้และผลิตสื่อ	เพื่อจัดทำสื่อการ เรียนรู้ให้มี ประสิทธิภาพต่อ เด็ก	มีสื่อและ อุปกรณ์การ เรียนการสอน เพียงพอต่อเด็ก	๓๐,๐๐๐ อบต.	๓๐,๐๐๐ อบต.	๓๐,๐๐๐ อบต.	๓๐,๐๐๐ อบต.	มีสื่อการเรียน การสอนที่เอื้อ ต่อการเรียนรู้ ของเด็กตาม หลักพัฒนาการ	มีสื่อและ อุปกรณ์การ เรียนการสอน เพียงพอต่อ เด็ก	กอง การศึกษาฯ
๑๑	โครงการพัฒนา ศักยภาพครูและ บุคลากรทางการศึกษา	เพื่อเพิ่มศักยภาพ ของบุคลากรทาง การศึกษา	ฝึกอบรม และ ศึกษาดูงานของ บุคลากรทาง	๕๐,๐๐๐ อบต.	๔๐,๐๐๐ อบต.	๓๐,๐๐๐ อบต.	๓๐,๐๐๐ อบต.	จำนวนบุคลากร ที่ได้รับการ ฝึกอบรม	การเรียนการ สอนมีประ สิทธิภาพ มากขึ้น	กอง การศึกษาฯ
๑๒	โครงการสนับสนุน พัฒนาการศึกษาขั้น พื้นฐาน	เพื่อสนับสนุนการ บริหารงานของ โรงเรียนให้มี ประสิทธิภาพมาก ขึ้น	งบประมาณ สนับสนุน	๓๐๐,๐๐๐ อบต.	๒๐๐,๐๐๐ อบต.	๑๐๐,๐๐๐ อบต.	๑๐๐,๐๐๐ อบต.	การเรียนการ สอนมีประสิทธิภาพ มากขึ้น	การเรียนการ สอนมีประ สิทธิภาพ	กอง การศึกษาฯ

➤ แผนงานการศึกษา

รายละเอียดโครงการพัฒนา
แผนพัฒนา ๔ ปี (พ.ศ. ๒๕๖๑ - ๒๕๖๔)
องค์การบริหารส่วนตำบลหนองพระ

ก.ยุทธศาสตร์จังหวัดที่ ๔ การเสริมสร้างความมั่นคงทุกมิติเพื่อปกป้องสถาบันหลักของชาติและความปลอดภัยในชีวิตและทรัพย์สินของประชาชน
ข.ยุทธศาสตร์การพัฒนาของ อปท. ในเขตจังหวัดที่ ๒ ด้านการพัฒนาการศึกษา
ยุทธศาสตร์การพัฒนา อปท. ที่ ๓ ยุทธศาสตร์สร้างสังคมให้มีคุณภาพชีวิตที่ดีและอยู่ร่วมกันอย่างมีความสุข

ที่	โครงการ	วัตถุประสงค์	เป้าหมาย (ผลผลิตของ โครงการ)	งบประมาณและที่ผ่านมา				ตัวชี้วัด (KPI)	ผลลัพธ์ที่คาดว่าจะได้รับ	หน่วยงาน ที่ รับผิดชอบ
				๒๕๖๑ (บาท)	๒๕๖๒ (บาท)	๒๕๖๓ (บาท)	๒๕๖๔ (บาท)			
๑๓	โครงการระบบดูแล ช่วยเหลือนักเรียน -การคัดกรอง นักเรียน -ประชุมผู้ปกครอง -กิจกรรมเยี่ยมบ้าน ประสานสัมพันธ์ -วิจัยชั้นเรียน	เพื่อให้ศูนย์พัฒนา เด็กเล็กมีระบบการ ดูแลช่วยเหลือ นักเรียนอย่างเป็น ระบบและมี คุณภาพสอดคล้อง กับบทบัญญัติใน พระราชบัญญัติ การศึกษาแห่งชาติ พ.ศ.๒๕๔๒	ศูนย์พัฒนาเด็กเล็ก มีระบบการดูแล ช่วยเหลือนักเรียน อย่างเป็นระบบและ มีคุณภาพ สอดคล้องกับ บทบัญญัติใน พระราชบัญญัติ การศึกษาแห่งชาติ พ.ศ.๒๕๔๒	๒๕,๐๐๐ อบต.	๒๕,๐๐๐ อบต.	๒๕,๐๐๐ อบต.	๒๕,๐๐๐ อบต.	ศูนย์พัฒนาเด็ก เล็กมีระบบการ ดูแลช่วยเหลือ นักเรียนอย่าง เป็นระบบ การศึกษา แห่งชาติ พ.ศ. ๒๕๔๒	ศูนย์พัฒนาเด็ก เล็กมีระบบการ ดูแลช่วยเหลือ นักเรียนอย่าง เป็นระบบ การศึกษา แห่งชาติ พ.ศ. ๒๕๔๒	กอง การศึกษา ฯ
๑๔	โครงการค่าย คุณธรรม จริยธรรม	เพื่อสร้างจิตสำนึก รักคุณธรรม จริยธรรมแก่เด็ก เยาวชนประชาชน ทั่วไปเพื่อเป็น ภูมิคุ้มกันของสังคม	จัดกิจกรรมเข้าค่าย อบรมคุณธรรม จริยธรรม	๕๐,๐๐๐ อบต.	๕๐,๐๐๐ อบต.	๕๐,๐๐๐ อบต.	๕๐,๐๐๐ อบต.	เด็ก เยาวชน ประชาชนมี คุณธรรมในการ ใช้ชีวิตมากขึ้น	เด็ก เยาวชน ประชาชนมี คุณธรรมในการ ใช้ชีวิต	กอง การศึกษา ฯ

➤ แผนงานการศึกษา

รายละเอียดโครงการพัฒนา
แผนพัฒนา ๔ ปี (พ.ศ. ๒๕๖๑ - ๒๕๖๔)
องค์การบริหารส่วนตำบลชนงพระ

ก.ยุทธศาสตร์จังหวัดที่ ๔ การเสริมสร้างความมั่นคงทุกมิติเพื่อปกป้องสถาบันหลักของชาติและความปลอดภัยในชีวิตและทรัพย์สินของประชาชน
ข.ยุทธศาสตร์การพัฒนาของ อปท. ในเขตจังหวัดที่ ๒ ด้านการพัฒนาการศึกษา
ยุทธศาสตร์การพัฒนา อปท. ที่ ๓ ยุทธศาสตร์สร้างสังคมให้มีคุณภาพชีวิตที่ดีและอยู่ร่วมกันอย่างมีความสุข

ที่	โครงการ	วัตถุประสงค์	เป้าหมาย (ผลผลิตของ โครงการ)	งบประมาณและที่ผ่านมา				ตัวชี้วัด (KPI)	ผลลัพธ์ที่ คาดว่าจะ ได้รับ	หน่วยงานที่ รับผิดชอบ
				๒๕๖๑ (บาท)	๒๕๖๒ (บาท)	๒๕๖๓ (บาท)	๒๕๖๔ (บาท)			
๑๕	โครงการสนับสนุน ค่าใช้จ่ายการ บริหารสถานศึกษา	เพื่อสนับสนุน ค่าอาหารกลางวัน สำหรับศูนย์พัฒนา เด็กเล็กสังกัดอบต. ชนงพระ	ศพด. สังกัด อบต.ชนงพระ	๓๐๐,๐๐๐ อบต.	๓๐๐,๐๐๐ อบต.	๓๐๐,๐๐๐ อบต.	๓๐๐,๐๐๐ อบต.	มีการ แลกเปลี่ยน และแสดง ความคิดเห็น ซึ่งกันและกัน มากขึ้น	มีการ แลกเปลี่ยน และแสดง ความคิดเห็น ซึ่งกันและ กัน	กอง การศึกษาฯ
๑๖	โครงการประกัน คุณภาพภายใน -การประเมิน คุณภาพมาตรฐาน ศูนย์ฯ -การนิเทศติดตาม	เพื่อพัฒนาระบบ ประกันคุณภาพ ภายในศูนย์พัฒนา เด็กเล็ก ตาม กฎกระทรวงว่าด้วย ระบบหลักเกณฑ์ และวิธีประกัน คุณภาพการศึกษา	ผู้ดูแลเด็กและเด็ก มีคุณภาพตาม มาตรฐานของ ศูนย์พัฒนาเด็ก เล็กสังกัดกรม ส่งเสริมการ ปกครองท้องถิ่น และมาตรฐาน ของ สมศ.	๒๐,๐๐๐ อบต.	๒๐,๐๐๐ อบต.	๒๐,๐๐๐ อบต.	๒๐,๐๐๐ อบต.	ผู้ดูแลเด็กและ เด็กมีคุณภาพ ตามมาตรฐาน	ผู้ดูแลเด็ก และเด็กมี คุณภาพตาม มาตรฐาน	กอง การศึกษาฯ

➤ แผนงานการศึกษา

รายละเอียดโครงการพัฒนา
แผนพัฒนา ๔ ปี (พ.ศ. ๒๕๖๑ - ๒๕๖๔)
องค์การบริหารส่วนตำบลชนงพระ

ก.ยุทธศาสตร์จังหวัดที่ ๔ การเสริมสร้างความมั่นคงทุกมิติเพื่อปกป้องสถาบันหลักของชาติและความปลอดภัยในชีวิตและทรัพย์สินของประชาชน
ข.ยุทธศาสตร์การพัฒนาของ อปท. ในเขตจังหวัดที่ ๒ ด้านการพัฒนาศึกษา
ยุทธศาสตร์การพัฒนา อปท. ที่ ๓ ยุทธศาสตร์สร้างสังคมให้มีคุณภาพชีวิตที่ดีและอยู่ร่วมกันอย่างมีความสุข

ที่	โครงการ	วัตถุประสงค์	เป้าหมาย (ผลผลิตของ โครงการ)	งบประมาณและที่ผ่านมา				ตัวชี้วัด (KPI)	ผลลัพธ์ที่ คาดว่าจะ ได้รับ	หน่วยงาน ที่ รับผิดชอบ
				๒๕๖๑ (บาท)	๒๕๖๒ (บาท)	๒๕๖๓ (บาท)	๒๕๖๔ (บาท)			
๑๗	โครงการเสริมสร้าง คุณธรรม จริยธรรม แก่คณะผู้บริหาร พนักงานเจ้าหน้าที่ และสมาชิก อบต. ชนงพระ	เพื่อให้ผู้บริหารสมาชิก สภาตำบลพนักงาน เจ้าหน้าที่ได้เข้าค่าย อบรมคุณธรรม จริยธรรม	กิจกรรมอบรม จริยธรรม	๕๐,๐๐๐ อบต.	๕๐,๐๐๐ อบต.	๕๐,๐๐๐ อบต.	๕๐,๐๐๐ อบต.	บุคลากรของ อบต.มีความรู้ และคุณธรรม จริยธรรมในการ ปฏิบัติหน้าที่มาก ขึ้น	บุคลากรของ อบต.มี ความรู้ และ คุณธรรม จริยธรรมใน การปฏิบัติ หน้าที่	กอง การศึกษา ฯ
๑๘	โครงการสภาเด็กและ เยาวชน	เพื่อการประชุมจัดตั้ง และส่งเสริมสนับสนุน กิจกรรมของสภาเด็ก และเยาวชน	จัดตั้งสภาเด็ก และจัด กิจกรรมต่างๆ	๑๐,๐๐๐ อบต.	๑๐,๐๐๐ อบต.	๑๐,๐๐๐ อบต.	๑๐,๐๐๐ อบต.	เด็กและเยาวชน ได้มีส่วนร่วมใน การพัฒนา ท้องถิ่นเพิ่มขึ้น	เด็กและ เยาวชนได้มี ส่วนร่วมใน การพัฒนา ท้องถิ่น	กอง การศึกษา ฯ

รายละเอียดโครงการพัฒนา
แผนพัฒนา ๔ ปี (พ.ศ. ๒๕๖๑ - ๒๕๖๔)
องค์การบริหารส่วนตำบลชนงพระ

ก.ยุทธศาสตร์จังหวัดที่ ๔ การเสริมสร้างความมั่นคงทุกมิติเพื่อปกป้องสถาบันหลักของชาติและความปลอดภัยในชีวิตและทรัพย์สินของประชาชน
ข.ยุทธศาสตร์การพัฒนาของ อปท. ในเขตจังหวัดที่ ๒ ด้านการพัฒนาการศึกษา
ยุทธศาสตร์การพัฒนา อปท. ที่ ๓ ยุทธศาสตร์สร้างสังคมให้มีคุณภาพชีวิตที่ดีและอยู่ร่วมกันอย่างมีความสุข

➤ แผนงานสาธารณสุข

ที่	โครงการ	วัตถุประสงค์	เป้าหมาย (ผลผลิตของ โครงการ)	งบประมาณและที่ผ่านมา				ตัวชี้วัด (KPI)	ผลลัพธ์ที่คาดว่าจะได้รับ	หน่วยงานที่รับผิดชอบ
				๒๕๖๑ (บาท)	๒๕๖๒ (บาท)	๒๕๖๓ (บาท)	๒๕๖๔ (บาท)			
๑.	โครงการป้องกันโรคไข้เลือดออก	เพื่อลดจำนวนผู้ป่วยและควบคุมอัตราการเกิดโรคไข้เลือดออก	หมู่ ๑ -๑๕	๙๐,๐๐๐ อบต.	๙๐,๐๐๐ อบต.	๙๐,๐๐๐ อบต.	๙๐,๐๐๐ อบต.	จำนวนผู้ป่วยจากโรคไข้เลือดออกในพื้นที่ลดลงร้อยละ ๘๐	ลดจำนวนผู้ป่วยจากโรคไข้เลือดออก	กองสาธารณสุข
๒.	โครงการพัฒนาศักยภาพอาสาสมัครสาธารณสุขประจำหมู่บ้าน	เพื่ออบรมให้ความรู้ผสมในการทำบัญชีและปฏิบัติหน้าที่ใน ศสมช. สนับสนุนงบประมาณงานสาธารณสุขมูลฐาน ๑๕ หมู่บ้าน	อาสาสมัครสาธารณสุข	๒๒๕,๐๐๐ อบต.	๒๒๕,๐๐๐ อบต.	๒๒๕,๐๐๐ อบต.	๒๒๕,๐๐๐ อบต.	อาสาสมัครสาธารณสุขมีศักยภาพเพิ่มขึ้นร้อยละ ๘๐	อาสาสมัครสาธารณสุขมีศักยภาพ	กองสาธารณสุข

รายละเอียดโครงการพัฒนา
แผนพัฒนา ๔ ปี (พ.ศ. ๒๕๖๑ - ๒๕๖๔)
องค์การบริหารส่วนตำบลชนงพระ

ก.ยุทธศาสตร์จังหวัดที่ ๔ การเสริมสร้างความมั่นคงทุกมิติเพื่อปกป้องสถาบันหลักของชาติและความปลอดภัยในชีวิตและทรัพย์สินของประชาชน
ข.ยุทธศาสตร์การพัฒนาของ อปท. ในเขตจังหวัดที่ ๒ ด้านการพัฒนาการศึกษา
ยุทธศาสตร์การพัฒนา อปท. ที่ ๓ ยุทธศาสตร์สร้างสังคมให้มีคุณภาพชีวิตที่ดีและอยู่ร่วมกันอย่างมีความสุข

➤ แผนงานสาธารณสุข

ที่	โครงการ	วัตถุประสงค์	เป้าหมาย (ผลผลิตของ โครงการ)	งบประมาณและที่ผ่านมา				ตัวชี้วัด (KPI)	ผลลัพธ์ที่คาดว่าจะได้รับ	หน่วยงานที่รับผิดชอบ
				๒๕๖๑ (บาท)	๒๕๖๒ (บาท)	๒๕๖๓ (บาท)	๒๕๖๔ (บาท)			
๓.	โครงการป้องกันการจมน้ำ	เพื่อเพิ่มทักษะป้องกันการจมน้ำ	ตำบลชนงพระ	๑๐๐,๐๐๐ อบต.	๑๐๐,๐๐๐ อบต.	๑๐๐,๐๐๐ อบต.	๑๐๐,๐๐๐ อบต.	ลดอุบัติเหตุและความสูญเสียจากการจมน้ำได้มากขึ้น	ลดอุบัติเหตุและความสูญเสียจากการจมน้ำ	กองสาธารณสุข
๔.	โครงการป้องกันโรคพิษสุนัขบ้า	อบรมอาสาพัฒนาปศุสัตว์ประจำหมู่บ้าน ชี้อยาคุม และวัคซีนป้องกันโรคพิษสุนัขบ้า	ตำบลชนงพระ	๑๐๐,๐๐๐ อบต.	๑๐๐,๐๐๐ อบต.	๑๐๐,๐๐๐ อบต.	๑๐๐,๐๐๐ อบต.	ประชาชนสามารถเข้าถึงและเรียนรู้การป้องกัน	ลดความเสี่ยงในการเป็นโรคสุนัขบ้า	กองสาธารณสุข

รายละเอียดโครงการพัฒนา
แผนพัฒนา ๔ ปี (พ.ศ. ๒๕๖๑ - ๒๕๖๔)
องค์การบริหารส่วนตำบลชนงพระ

ก.ยุทธศาสตร์จังหวัดที่ ๔ การเสริมสร้างความมั่นคงทุกมิติเพื่อปกป้องสถาบันหลักของชาติและความปลอดภัยในชีวิตและทรัพย์สินของประชาชน
ข.ยุทธศาสตร์การพัฒนาของ อปท. ในเขตจังหวัดที่ ๒ ยุทธศาสตร์สังคมให้เป็นเมืองน่าอยู่ ตามปณททางเศรษฐกิจพอเพียง
ยุทธศาสตร์การพัฒนา อปท. ที่ ๓ ยุทธศาสตร์สร้างสังคมให้มีคุณภาพชีวิตที่ดีและอยู่ร่วมกันอย่างมีความสุข

➤ แผนงานสังคมสงเคราะห์

ที่	โครงการ	วัตถุประสงค์	เป้าหมาย (ผลผลิตของโครงการ)	งบประมาณและที่ผ่านมา				ตัวชี้วัด (KPI)	ผลลัพธ์ที่คาดว่าจะได้รับ	หน่วยงานที่รับผิดชอบ
				๒๕๖๑ (บาท)	๒๕๖๒ (บาท)	๒๕๖๓ (บาท)	๒๕๖๔ (บาท)			
๑	เบี้ยยังชีพผู้ป่วยเอดส์	เพื่อให้ประชาชนในตำบลมีความเป็นอยู่ที่ดีขึ้น	ตำบลชนงพระ	๙๐,๐๐๐ อปต.	๙๐,๐๐๐ อปต.	๙๐,๐๐๐ อปต.	๙๐,๐๐๐ อปต.	ประชาชนมีความเป็นอยู่ที่ดีขึ้นร้อยละ ๘๐	ผู้ป่วยเอดส์มีความเป็นอยู่ที่ดีขึ้น	สำนักปลัด
๒	เบี้ยยังชีพผู้สูงอายุ	เพื่อให้ประชาชนในตำบลมีความเป็นอยู่ที่ดีขึ้น	ตำบลชนงพระ	๑๐,๗๐๐,๐๐๐ อปต.	๑๐,๗๐๐,๐๐๐ อปต.	๑๐,๗๐๐,๐๐๐ อปต.	๑๐,๗๐๐,๐๐๐ อปต.	ประชาชนมีความเป็นอยู่ที่ดีขึ้นร้อยละ ๘๐	ผู้สูงอายุมีความเป็นอยู่ที่ดีขึ้น	สำนักปลัด
๓	เบี้ยยังชีพผู้พิการ	เพื่อให้ประชาชนในตำบลมีความเป็นอยู่ที่ดีขึ้น	ตำบลชนงพระ	๑,๐๒๗,๒๐๐ อปต.	๑,๐๒๗,๒๐๐ อปต.	๑,๐๒๗,๒๐๐ อปต.	๑,๐๒๗,๒๐๐ อปต.	ประชาชนมีความเป็นอยู่ที่ดีขึ้นร้อยละ ๘๐	ผู้พิการมีความเป็นอยู่ที่ดีขึ้น	สำนักปลัด

รายละเอียดโครงการพัฒนา
แผนพัฒนา ๔ ปี (พ.ศ. ๒๕๖๑ - ๒๕๖๔)
องค์การบริหารส่วนตำบลหนองพระ

ก.ยุทธศาสตร์จังหวัดที่ ๔ การเสริมสร้างความมั่นคงทุกมิติเพื่อปกป้องสถาบันหลักของชาติและความปลอดภัยในชีวิตและทรัพย์สินของประชาชน
ข.ยุทธศาสตร์การพัฒนาของ อปท. ในเขตจังหวัดที่ ๒ ด้านการพัฒนาการศึกษา
ยุทธศาสตร์การพัฒนา อปท. ที่ ๓ ยุทธศาสตร์สร้างสังคมให้มีคุณภาพชีวิตที่ดีและอยู่ร่วมกันอย่างมีความสุข

➤ แผนงานสร้างความเข้มแข็งของชุมชน

ที่	โครงการ	วัตถุประสงค์	เป้าหมาย (ผลผลิตของ โครงการ)	งบประมาณและที่ผ่านมา				ตัวชี้วัด (KPI)	ผลลัพธ์ที่ คาดว่าจะ ได้รับ	หน่วยงาน ที่ รับผิดชอบ
				๒๕๖๑ (บาท)	๒๕๖๒ (บาท)	๒๕๖๓ (บาท)	๒๕๖๔ (บาท)			
๑.	โครงการส่งเสริมสุขภาพผู้สูงอายุ	เพื่อให้ผู้สูงอายุสามารถดูแลสุขภาพและแก้ปัญหาสุขภาพด้วยตนเองได้	จัดอบรมให้ความรู้แก่ผู้สูงอายุ	๓๐,๐๐๐ อบต.	๓๐,๐๐๐ อบต.	๓๐,๐๐๐ อบต.	๓๐,๐๐๐ อบต.	ผู้สูงอายุมีสุขภาพและมีคุณภาพชีวิตที่ดีขึ้น	ผู้สูงอายุมีสุขภาพและมีคุณภาพชีวิตที่ดีขึ้น	งานสวัสดิการและสังคม
๒.	โครงการรณรงค์และป้องกันการตั้งครรภ์ก่อนวัยอันควรของเด็กและเยาวชน	เพื่อจัดอบรมให้ความรู้เรื่องเพศสัมพันธ์และการป้องกันโรคติดต่อแก่เด็กและเยาวชน	จัดการอบรมให้ความรู้แก่เด็กและเยาวชน	๓๐,๐๐๐ อบต.	๓๐,๐๐๐ อบต.	๓๐,๐๐๐ อบต.	๓๐,๐๐๐ อบต.	เด็กและเยาวชนรู้จักการป้องกันการตั้งครรภ์ก่อนวัยอันควรมากขึ้น	เด็กและเยาวชนรู้จักการป้องกันการตั้งครรภ์ก่อนวัยอันควร	งานสวัสดิการและสังคม
๓.	โครงการเยาวชนร่วมใจต้านภัยยาเสพติด	เพื่อป้องกันและแก้ไขปัญหายาเสพติดของเยาวชนในตำบลหนองพระ	จัดอบรมให้ความรู้และสร้างจิตสำนึก	๒๐,๐๐๐ อบต.	๒๐,๐๐๐ อบต.	๒๐,๐๐๐ อบต.	๒๐,๐๐๐ อบต.	ปัญหายาเสพติดในชุมชนลดน้อยลง	ลดปัญหายาเสพติดของเยาวชน	สำนักปลัด

รายละเอียดโครงการพัฒนา
แผนพัฒนา ๔ ปี (พ.ศ. ๒๕๖๑ - ๒๕๖๔)
องค์การบริหารส่วนตำบลหนองพระ

ก.ยุทธศาสตร์จังหวัดที่ ๔ การเสริมสร้างความมั่นคงทุกมิติเพื่อปกป้องสถาบันหลักของชาติและความปลอดภัยในชีวิตและทรัพย์สินของประชาชน
ข.ยุทธศาสตร์การพัฒนาของ อปท. ในเขตจังหวัดที่ ๒ ด้านการพัฒนาการศึกษา
ยุทธศาสตร์การพัฒนา อปท. ที่ ๓ ยุทธศาสตร์สร้างสังคมให้มีคุณภาพชีวิตที่ดีและอยู่ร่วมกันอย่างมีความสุข

➤ แผนงานสร้างความเข้มแข็งของชุมชน

ที่	โครงการ	วัตถุประสงค์	เป้าหมาย (ผลผลิตของ โครงการ)	งบประมาณและที่ผ่านมา				ตัวชี้วัด (KPI)	ผลลัพธ์ที่ คาดว่าจะ ได้รับ	หน่วยงานที่ รับผิดชอบ
				๒๕๖๑ (บาท)	๒๕๖๒ (บาท)	๒๕๖๓ (บาท)	๒๕๖๔ (บาท)			
๔.	โครงการสร้าง ภูมิคุ้มกันจากสาร เสพติด	เพื่อดำเนินกิจกรรม To Be Number ๑ ส่งเสริมการป้องกัน สารเสพติดและ ฟื้นฟูผู้ป่วย	จัดกิจกรรม รณรงค์บำบัด และสร้าง จิตสำนึก	๑๐๐,๐๐๐ อบต.	๑๐๐,๐๐๐ อบต.	๑๐๐,๐๐๐ อบต.	๑๐๐,๐๐๐ อบต.	ผู้ติดยาเสพติด ได้รับการ บำบัดและ พัฒนาอาชีพ มากขึ้น	ผู้ติดยาเสพ ติดได้รับการ บำบัดและ พัฒนาอาชีพ	กองสาธารณสุข สุข
๕.	โครงการสร้างความ เข้มแข็งในครอบครัว	เพื่อจัดอบรมและ กิจกรรมส่งเสริม ให้กับประชาชน	อบต.หนองพระ	๓๐,๐๐๐ อบต.	๓๐,๐๐๐ อบต.	๓๐,๐๐๐ อบต.	๓๐,๐๐๐ อบต.	สถาบัน ครอบครัว เข้มแข็งมาก ขึ้น	สถาบัน ครอบครัว เข้มแข็งมาก ขึ้น	สำนักปลัด

รายละเอียดโครงการพัฒนา
แผนพัฒนา ๔ ปี (พ.ศ. ๒๕๖๑ - ๒๕๖๔)
องค์การบริหารส่วนตำบลชนงพระ

ก.ยุทธศาสตร์จังหวัดที่ ๔ การเสริมสร้างความมั่นคงทุกมิติเพื่อปกป้องสถาบันหลักของชาติและความปลอดภัยในชีวิตและทรัพย์สินของประชาชน

ข.ยุทธศาสตร์การพัฒนาของ อปท. ในเขตจังหวัดที่ ๒ ด้านการพัฒนาการศึกษา

ยุทธศาสตร์การพัฒนา อปท. ที่ ๓ ยุทธศาสตร์สร้างสังคมให้มีคุณภาพชีวิตที่ดีและอยู่ร่วมกันอย่างมีความสุข

➤ แผนงานศาสนา วัฒนธรรมและนันทนาการ

ที่	โครงการ	วัตถุประสงค์	เป้าหมาย (ผลผลิตของ โครงการ)	งบประมาณและที่ผ่านมา				ตัวชี้วัด (KPI)	ผลลัพธ์ที่คาดว่าจะได้รับ	หน่วยงาน ที่ รับผิดชอบ
				๒๕๖๑ (บาท)	๒๕๖๒ (บาท)	๒๕๖๓ (บาท)	๒๕๖๔ (บาท)			
๑.	โครงการจัดการแข่งขันกีฬาตำบลประจำปี **แผนชุมชน ปี ๒๕๕๙	เพื่อให้เกิดความสามัคคีและมีน้ำใจนักกีฬา	กีฬาตำบล	๑๐๐,๐๐๐ อบต.	๑๐๐,๐๐๐ อบต.	๑๐๐,๐๐๐ อบต.	๑๐๐,๐๐๐ อบต.	เกิดความสามัคคี ประชาชนมีสุขภาพแข็งแรง ชุมชนห่างไกลยาเสพติด	เกิดความสามัคคี ประชาชนมีสุขภาพแข็งแรง ชุมชนห่างไกลยาเสพติด	กองการศึกษา ฯ
๒.	โครงการส่งเสริมสนับสนุนด้านกีฬาของเด็กในตำบลชนงพระ	เพื่อส่งเสริมให้นักเรียนออกกำลังกายเล่นกีฬา	แข่งขันกีฬาโรงเรียนในต.ชนงพระ	๕๐,๐๐๐ อบต.	๕๐,๐๐๐ อบต.	๕๐,๐๐๐ อบต.	๕๐,๐๐๐ อบต.	เด็กและเยาวชนมีสุขภาพร่างกายที่แข็งแรงมากขึ้น	เด็กและเยาวชนมีสุขภาพร่างกายที่แข็งแรง	กองการศึกษา ฯ
๓.	โครงการส่งเสริมพระพุทธศาสนา	เพื่อดำเนินกิจกรรมในวันสำคัญทางพระพุทธศาสนา	จัดกิจกรรมวันสำคัญ เช่น วันอาสาฬหบูชา วันเข้าพรรษา	๔๐,๐๐๐ อบต.	๓๐,๐๐๐ อบต.	๓๐,๐๐๐ อบต.	๓๐,๐๐๐ อบต.	เยาวชนเห็นความสำคัญของวัฒนธรรมประเพณี	เยาวชนเห็นความสำคัญของวัฒนธรรมประเพณี	กองการศึกษา ฯ

รายละเอียดโครงการพัฒนา
แผนพัฒนา ๔ ปี (พ.ศ. ๒๕๖๑ - ๒๕๖๔)
องค์การบริหารส่วนตำบลชนงพระ

ก.ยุทธศาสตร์จังหวัดที่ ๓ บริหารจัดการทรัพยากรธรรมชาติและสิ่งแวดล้อมให้มีความสมบูรณ์อย่างยั่งยืน
ข.ยุทธศาสตร์การพัฒนาของ อปท. ในเขตจังหวัดที่ ๗ ด้านการพัฒนาการเกษตร
ยุทธศาสตร์การพัฒนา อปท.ที่ ๔ ยุทธศาสตร์น้ำแก่งจน

➤ แผนงานอุตสาหกรรมและการโยธา

ที่	โครงการ	วัตถุประสงค์	เป้าหมาย (ผลผลิตของ โครงการ)	งบประมาณและที่ผ่านมา				ตัวชี้วัด (KPI)	ผลลัพธ์ที่คาดว่าจะได้รับ	หน่วยงาน ที่ รับผิดชอบ
				๒๕๖๑ (บาท)	๒๕๖๒ (บาท)	๒๕๖๓ (บาท)	๒๕๖๔ (บาท)			
๑	โครงการขุดลอกบ่อน้ำ สาธารณะ บริเวณบ้าน กำนันทอง หมู่ที่ ๗บ้าน ประดู่บาก	เพื่อให้น้ำไหลเวียน สะดวกและ ประชาชนมีน้ำในการ อุปโภค บริโภคอย่าง ทั่วถึง	ขุดลอกบ่อ ศาล	-	-	๑๕๐,๐๐๐ อบต.	-	บ่อที่ได้รับการ ขุดลอก	น้ำไหลเวียน สะดวก	กองช่าง
๒	โครงการขุดลอกบ่อน้ำ สาธารณะประโยชน์ บริเวณ บ่อขาว คุ่มซับ ตะเคียน หมู่ที่ ๑๕ บ้านทรัพย์ศรีมงคล	เพื่อให้น้ำไหลเวียน สะดวกและ ประชาชนมีน้ำในการ อุปโภค บริโภคอย่าง ทั่วถึง	แหล่งน้ำ สาธารณะ ประโยชน์	๒๕๐,๐๐๐ อบต.	-	-	-	บ่อที่ได้รับการ ขุดลอก	ไหลเวียน สะดวก ประชาชนมีน้ำ ใช้ในการอุปโภค บริโภคอย่าง ทั่วถึง	กองช่าง
๓	โครงการขุดเจาะน้ำ บาดาล บริเวณคุ่ม พองเพียงพัฒนา หมู่ที่ ๑๕ บ้านทรัพย์ศรีมงคล	เพื่อให้ประชาชนมีน้ำ ในการอุปโภค บริโภคอย่างทั่วถึง	บ่อบาดาล	๑๐๐,๐๐๐ อบต.	-	-	-	จำนวนบ่อ บาดาลที่ เพิ่มขึ้น	ปัญหาภัยแล้ง ได้รับการแก้ไข	กองช่าง

รายละเอียดโครงการพัฒนา
แผนพัฒนา ๔ ปี (พ.ศ. ๒๕๖๑ - ๒๕๖๔)
องค์การบริหารส่วนตำบลชนงพระ

ก.ยุทธศาสตร์จังหวัดที่ ๒ ยกย่องสังคมให้เป็นเมืองน่าอยู่

ข.ยุทธศาสตร์การพัฒนาของ อปท. ในเขตจังหวัดที่ ๗ ด้านการพัฒนาการท่องเที่ยว ศาสนา-วัฒนธรรมประเพณีและกีฬา

ยุทธศาสตร์การพัฒนา อปท. ที่ ๕ ยุทธศาสตร์พัฒนาการท่องเที่ยว

➢ แผนงานศาสนาวัฒนธรรมและนันทนาการ

ที่	โครงการ	วัตถุประสงค์	เป้าหมาย (ผลผลิตของ โครงการ)	งบประมาณและที่ผ่านมา				ตัวชี้วัด (KPI)	ผลลัพธ์ที่คาดว่าจะได้รับ	หน่วยงานที่ รับผิดชอบ
				๒๕๖๑ (บาท)	๒๕๖๒ (บาท)	๒๕๖๓ (บาท)	๒๕๖๔ (บาท)			
๑.	ส่งเสริมและ พัฒนาการท่องเที่ยว เขาแม่ชี หมู่ ๖	เพื่อให้ประชาชนมี อาชีพและรายได้จา กกิจการท่องเที่ยว	ประชาสัมพันธ์ แหล่ง ท่องเที่ยวเขา แม่ชีและอื่น ๆ	๕๐,๐๐๐ อบต.	๕๐,๐๐๐ อบต.	๕๐,๐๐๐ อบต.	๕๐,๐๐๐ อบต.	ข้อมูลแหล่ง ท่องเที่ยวมีการ ประชาสัมพันธ์ มากขึ้นและ ประชาชนมี รายได้เพิ่มขึ้น	มีผู้สนใจมา เยี่ยมชมสถานที่ ท่องเที่ยว และ ประชาชนมี รายได้เพิ่มขึ้น	สำนักปลัด
๒.	จัดตั้งศูนย์ ประสานงาน ท่องเที่ยวตำบลชนง พระ	เพื่อเป็นศูนย์ให้ ข้อมูลเกี่ยวกับการ ท่องเที่ยวภายใน ตำบลชนงพระ	ศูนย์ ประสานงาน การท่องเที่ยว	๒๐,๐๐๐ อบต.	๒๐,๐๐๐ อบต.	๒๐,๐๐๐ อบต.	๒๐,๐๐๐ อบต.	จำนวนศูนย์ ประสานงานการ ท่องเที่ยวที่ เพิ่มขึ้น	มีศูนย์ ประสานงาน และ ประชาสัมพันธ์ การท่องเที่ยวใน ตำบล	สำนักปลัด
๓.	พัฒนาและส่งเสริม การท่องเที่ยวบริเวณ แก่งหินเพลิง,ลำตะ คอง	เพื่อให้ประชาชนใน พื้นที่มีรายได้จาก การท่องเที่ยว	จัดกิจกรรม การท่องเที่ยว ม.๑ - ม.๕	๑๕๐,๐๐๐ อบต.	๑๓๐,๐๐๐ อบต.	๑๐๐,๐๐๐ อบต.	๑๐๐,๐๐๐ อบต.	แหล่งท่องเที่ยว ได้รับความสนใจ และประชาชนมี รายได้เพิ่มขึ้น	แหล่งท่องเที่ยว ได้รับความ สนใจและ ประชาชนมี รายได้	สำนักปลัด

รายละเอียดโครงการพัฒนา
แผนพัฒนา ๔ ปี (พ.ศ. ๒๕๖๑ - ๒๕๖๔)
องค์การบริหารส่วนตำบลชนงพระ

ก.ยุทธศาสตร์จังหวัดที่ ๒ ยกระดับสังคมให้เป็นเมืองน่าอยู่

ข.ยุทธศาสตร์การพัฒนาของ อปท. ในเขตจังหวัดที่ ๗ ด้านการพัฒนาการท่องเที่ยว ศาสนา-วัฒนธรรมประเพณีและกีฬา

ยุทธศาสตร์การพัฒนา อปท. ที่ ๕ ยุทธศาสตร์พัฒนาการท่องเที่ยว

➤ แผนงานศาสนาวัฒนธรรมและนันทนาการ

ที่	โครงการ	วัตถุประสงค์	เป้าหมาย (ผลผลิตของ โครงการ)	งบประมาณและที่ผ่านมา				ตัวชี้วัด (KPI)	ผลลัพธ์ที่คาดว่าจะได้รับ	หน่วยงานที่รับผิดชอบ
				๒๕๖๑ (บาท)	๒๕๖๒ (บาท)	๒๕๖๓ (บาท)	๒๕๖๔ (บาท)			
๔.	พัฒนาแหล่งท่องเที่ยวและสิ่งแวดล้อม	เพื่อให้ประชาชนมีอาชีพและรายได้จากการ	ประชาสัมพันธ์แหล่งท่องเที่ยว	๑๐๐,๐๐๐ อบต.	๑๐๐,๐๐๐ อบต.	๑๐๐,๐๐๐ อบต.	๑๐๐,๐๐๐ อบต.	จำนวนแหล่งท่องเที่ยวที่ได้รับการพัฒนาเพิ่มขึ้น	แหล่งท่องเที่ยวได้รับการดูแลรักษาและพัฒนา	สำนักปลัด

รายละเอียดโครงการพัฒนา
แผนพัฒนา ๔ ปี (พ.ศ. ๒๕๖๑ - ๒๕๖๔)
องค์การบริหารส่วนตำบลชนงพระ

ก.ยุทธศาสตร์จังหวัดที่ ๕ การพัฒนาระบบบริหารจัดการภาครัฐ

ข.ยุทธศาสตร์การพัฒนาของ อปท. ในเขตจังหวัดที่ ๘ ด้านการบริหารจัดการบ้านเมืองที่ดี

ยุทธศาสตร์การพัฒนา อปท. ที่ ๖ ยุทธศาสตร์ การบริหารราชการตามหลักการบริหารราชการบ้านเมืองที่ดี

➤ แผนงานบริหารงานทั่วไป

ที่	โครงการ	วัตถุประสงค์	เป้าหมาย (ผลผลิตของ โครงการ)	งบประมาณและที่ผ่านมา				ตัวชี้วัด (KPI)	ผลลัพธ์ที่คาดว่าจะได้รับ	หน่วยงานที่รับผิดชอบ
				๒๕๖๑ (บาท)	๒๕๖๒ (บาท)	๒๕๖๓ (บาท)	๒๕๖๔ (บาท)			
๑.	โครงการอบรมและศึกษาดูงานเพื่อเพิ่มประสิทธิภาพในการทำงานของคณะผู้บริหาร สมาชิกสภา อบต. พนักงาน ลูกจ้างและพนักงานจ้างอบต.	เพื่อเพิ่มความรู้ความเข้าใจในการทำงานของคณะผู้บริหาร สมาชิกสภา อบต. พนักงาน ลูกจ้างและพนักงานจ้างอบต.	ผู้บริหาร สมาชิกอบต. และพนักงาน	๔๐๐,๐๐๐ อบต.	๔๐๐,๐๐๐ อบต.	๔๐๐,๐๐๐ อบต.	๔๐๐,๐๐๐ อบต.	บุคลากรมีประสิทธิภาพในการปฏิบัติงานมากขึ้น	บุคลากรมีประสิทธิภาพในการปฏิบัติงานมากขึ้น	สำนักปลัด อบต.
๒.	ฝึกอบรมด้านวิชาการคณะผู้บริหาร สมาชิกสภา อบต. พนักงาน ลูกจ้างประจำและพนักงานจ้าง อบต.ชนงพระ	เพื่อเพิ่มศักยภาพและประสิทธิภาพของ ผู้บริหาร สมาชิก พนักงาน ลูกจ้าง	ผู้บริหาร สมาชิก พนักงาน และ ลูกจ้างอบต.	๒๐๐,๐๐๐ อบต.	๒๐๐,๐๐๐ อบต.	๑๐๐,๐๐๐ อบต.	๑๐๐,๐๐๐ อบต.	บุคลากรมีประสิทธิภาพในการปฏิบัติงานที่มากขึ้น	บุคลากรมีประสิทธิภาพในการปฏิบัติงานที่มากขึ้น	สำนักปลัด อบต.
๓.	จัดทำสื่อประชาสัมพันธ์งานขององค์การบริหารส่วนตำบลชนงพระ	เพื่อประชาสัมพันธ์งานของ อบต.	สื่อประชาสัมพันธ์	๓๐,๐๐๐ อบต.	๓๐,๐๐๐ อบต.	๓๐,๐๐๐ อบต.	๓๐,๐๐๐ อบต.	ประชาชนมีช่องทางในการรับทราบข้อมูล	ประชาชนมีช่องทางในการรับทราบข้อมูล	สำนักปลัด อบต.

รายละเอียดโครงการพัฒนา
แผนพัฒนา ๔ ปี (พ.ศ. ๒๕๖๑ - ๒๕๖๔)
องค์การบริหารส่วนตำบลชนงพระ

ก.ยุทธศาสตร์จังหวัดที่ ๕ การพัฒนาระบบบริหารจัดการภาครัฐ

ข.ยุทธศาสตร์การพัฒนาของ อปท. ในเขตจังหวัดที่ ๘ ด้านการบริหารจัดการบ้านเมืองที่ดี

ยุทธศาสตร์การพัฒนา อปท. ที่ ๖ ยุทธศาสตร์ การบริหารราชการตามหลักการบริหารราชการบ้านเมืองที่ดี

➤ แผนงานบริหารงานทั่วไป

ที่	โครงการ	วัตถุประสงค์	เป้าหมาย (ผลผลิตของ โครงการ)	งบประมาณและที่ผ่านมา				ตัวชี้วัด (KPI)	ผลลัพธ์ที่คาดว่าจะได้รับ	หน่วยงานที่รับผิดชอบ
				๒๕๖๑ (บาท)	๒๕๖๒ (บาท)	๒๕๖๓ (บาท)	๒๕๖๔ (บาท)			
๔.	ดูแลรักษาสนามฟุตบอลและปรับภูมิทัศน์รอบบริเวณที่ทำการ อบต.	เพื่อดูแลรักษาสนามฟุตบอลและปรับภูมิทัศน์รอบบริเวณที่ทำการ อบต. ให้สวยงาม	สนามฟุตบอลและที่ทำการ อบต.	๒๐๐,๐๐๐ อบต.	๑๐๐,๐๐๐ อบต.	๑๐๐,๐๐๐ อบต.	๑๐๐,๐๐๐ อบต.	ที่ทำการ อบต. เหมาะสมกับการ ให้บริการ	อบต. สะอาด สวยงาม เหมาะกับการ ปฏิบัติราชการ	สำนักปลัด อบต.
๕.	ติดตั้งกล่องวงจรปิดตามแยกและจุดสำคัญๆ ภายในตำบล	เพื่อสร้างความปลอดภัยในชีวิตและทรัพย์สินของประชาชน	กล่องวงจรปิด	๔๐๐,๐๐๐ อบต.	๕๐๐,๐๐๐ อบต.	๔๐๐,๐๐๐ อบต.	๔๐๐,๐๐๐ อบต.	จำนวนกล่องวงจรปิดที่ติดตั้งเพิ่มขึ้น	ประชาชนมีความปลอดภัยในชีวิต	สำนักปลัด อบต.
๖.	ท้องถิ่นจิตอาสาพัฒนาชุมชนให้น่าอยู่	เพื่อจัดกิจกรรมพัฒนาวัดในเขตตำบลชนงพระ	อบต.ชนงพระ	๑๕,๐๐๐ อบต.	๑๐,๐๐๐ อบต.	๑๐,๐๐๐ อบต.	๑๐,๐๐๐ อบต.	จำนวนวัดที่ได้รับการพัฒนาเพิ่มขึ้น	ผู้นำท้องถิ่นและบุคลากรมีจิตอาสาการพัฒนา	สำนักปลัด อบต.

รายละเอียดโครงการพัฒนา
แผนพัฒนา ๔ ปี (พ.ศ. ๒๕๖๑ - ๒๕๖๔)
องค์การบริหารส่วนตำบลชนงพระ

ก.ยุทธศาสตร์จังหวัดที่ ๕ การพัฒนาระบบบริหารจัดการภาครัฐ

ข.ยุทธศาสตร์การพัฒนาของ อปท. ในเขตจังหวัดที่ ๘ ด้านการบริหารจัดการบ้านเมืองที่ดี

ยุทธศาสตร์การพัฒนา อปท. ที่ ๖ ยุทธศาสตร์ การบริหารราชการตามหลักการบริหารราชการบ้านเมืองที่ดี

➤ แผนงานบริหารงานทั่วไป

ที่	โครงการ	วัตถุประสงค์	เป้าหมาย (ผลผลิต ของ โครงการ)	งบประมาณและที่ผ่านมา				ตัวชี้วัด (KPI)	ผลลัพธ์ที่คาดว่าจะได้รับ	หน่วยงาน ที่ รับผิดชอบ
				๒๕๖๑ (บาท)	๒๕๖๒ (บาท)	๒๕๖๓ (บาท)	๒๕๖๔ (บาท)			
๓.	ปกป้องสถาบันสำคัญของชาติ	เพื่อจัดกิจกรรมในการปกป้องสถาบันสำคัญของชาติ เพื่อสร้างความสามัคคีของคนในชาติ	จัดกิจกรรมปกป้องสถาบัน	๒๐,๐๐๐ อบต.	๒๐,๐๐๐ อบต.	๒๐,๐๐๐ อบต.	๒๐,๐๐๐ อบต.	ปัญหาความขัดแย้งของคนในชุมชนลดน้อยลง	ประชาชนมีความสามัคคีและเชิดชูสถาบันของชาติมากขึ้น	สำนักปลัด อบต.
๘.	ค่าใช้จ่ายสำหรับเลือกตั้งขององค์กรปกครองส่วนท้องถิ่น	เพื่อเป็นค่าใช้จ่ายสำหรับการเลือกตั้งตามที่คณะกรรมการเลือกตั้งกำหนด	การเลือกตั้งท้องถิ่น	๕๐๐,๐๐๐ อบต.	๕๐๐,๐๐๐ อบต.	๕๐๐,๐๐๐ อบต.	๕๐๐,๐๐๐ อบต.	อบต.มีประสิทธิภาพในการปฏิบัติงานสูงร้อยละ ๖๐ ขึ้นไป	อบต.มีศักยภาพและการปฏิบัติงานมีประสิทธิภาพมากขึ้น	สำนักปลัด อบต.

รายละเอียดโครงการพัฒนา
แผนพัฒนา ๔ ปี (พ.ศ. ๒๕๖๑ - ๒๕๖๔)
องค์การบริหารส่วนตำบลชนงพระ

ก.ยุทธศาสตร์จังหวัดที่ ๕ การพัฒนาระบบบริหารจัดการภาครัฐ

ข.ยุทธศาสตร์การพัฒนาของ อปท. ในเขตจังหวัดที่ ๘ ด้านการบริหารจัดการบ้านเมืองที่ดี

ยุทธศาสตร์การพัฒนา อปท. ที่ ๖ ยุทธศาสตร์ การบริหารราชการตามหลักการบริหารราชการบ้านเมืองที่ดี

➢ แผนงานบริหารงานทั่วไป

ที่	โครงการ	วัตถุประสงค์	เป้าหมาย (ผลผลิตของโครงการ)	งบประมาณและที่ผ่านมา				ตัวชี้วัด (KPI)	ผลลัพธ์ที่คาดว่าจะได้รับ	หน่วยงานที่รับผิดชอบ
				๒๕๖๑ (บาท)	๒๕๖๒ (บาท)	๒๕๖๓ (บาท)	๒๕๖๔ (บาท)			
๙.	ค่าใช้จ่ายในการจัดทำระบบบัญชีคอมพิวเตอร์ (e-laas)	เพื่อฝึกอบรมและสนับสนุนการจัดทำระบบบัญชีคอมพิวเตอร์ เช่น การเตรียมคอมพิวเตอร์	ระบบบัญชีคอมพิวเตอร์ (e-laas)	-	-	๔๕๐,๐๐๐ อบต.	-	ปริมาณงานที่บันทึกในระบบบัญชีคอมพิวเตอร์	บุคลากรมีความรู้การจัดทำระบบบัญชีคอมพิวเตอร์มากขึ้น	สำนักปลัด อบต.
๑๐	เงินสมทบกองทุนประกันสังคม **	เพื่อจ่ายเป็นเงินสมทบกองทุนประกันสังคมให้กับพนักงานจ้าง	ตลอดปี	๓๗๐,๐๐๐ อบต.	๓๗๐,๐๐๐ อบต.	๓๗๐,๐๐๐ อบต.	๓๗๐,๐๐๐ อบต.	อบต.สามารถส่งสมทบกองทุนประกันสังคมได้ครบ ๑๐๐%	พนักงานจ้างมีประกันสังคม	สำนักปลัด

รายละเอียดโครงการพัฒนา
แผนพัฒนา ๔ ปี (พ.ศ. ๒๕๖๑ - ๒๕๖๔)
องค์การบริหารส่วนตำบลชนงพระ

แบบ ผ. ๐๑

ก.ยุทธศาสตร์จังหวัดที่ ๕ การพัฒนาระบบบริหารจัดการภาครัฐ

ข.ยุทธศาสตร์การพัฒนาของ อปท. ในเขตจังหวัดที่ ๘ ด้านการบริหารจัดการบ้านเมืองที่ดี

ยุทธศาสตร์การพัฒนา อปท. ที่ ๖ ยุทธศาสตร์ การบริหารราชการตามหลักการบริหารราชการบ้านเมืองที่ดี

➤ แผนงานการศึกษา

ที่	โครงการ	วัตถุประสงค์	เป้าหมาย (ผลผลิต ของ โครงการ)	งบประมาณและที่ผ่านมา				ตัวชี้วัด (KPI)	ผลลัพธ์ที่คาดว่าจะได้รับ	หน่วยงาน ที่ รับผิดชอบ
				๒๕๖๑ (บาท)	๒๕๖๒ (บาท)	๒๕๖๓ (บาท)	๒๕๖๔ (บาท)			
๑.	ค่าอาหารเสริม (นม) - กองการศึกษา ฯ	เพื่อจ่ายเป็น ค่าอาหารเสริม(นม)	ตลอดปี	๒,๐๐๐,๐๐๐ อบต.	๒,๐๐๐,๐๐๐ อบต.	๒,๐๐๐,๐๐๐ อบต.	๒,๐๐๐,๐๐๐ อบต.	อบต.มี ประสิทธิภาพ ในการ ปฏิบัติงาน สูงร้อยละ ๖๐ ขึ้นไป	อบต.มี ศักยภาพและ การปฏิบัติงาน มี ประสิทธิภาพ มากขึ้น	กอง การศึกษา ฯ

รายละเอียดโครงการพัฒนา
แผนพัฒนา ๔ ปี (พ.ศ. ๒๕๖๑ - ๒๕๖๔)
องค์การบริหารส่วนตำบลชนงพระ

แบบ ผ. ๐๑

ก.ยุทธศาสตร์จังหวัดที่ ๕ การพัฒนาระบบบริหารจัดการภาครัฐ

ข.ยุทธศาสตร์การพัฒนาของ อปท. ในเขตจังหวัดที่ ๘ ด้านการบริหารจัดการบ้านเมืองที่ดี

ยุทธศาสตร์การพัฒนา อปท. ที่ ๖ ยุทธศาสตร์ การบริหารราชการตามหลักการบริหารราชการบ้านเมืองที่ดี

➤ แผนงานเคหะและชุมชน

ที่	โครงการ	วัตถุประสงค์	เป้าหมาย (ผลผลิต ของ โครงการ)	งบประมาณและที่ผ่านมา				ตัวชี้วัด (KPI)	ผลลัพธ์ที่คาดว่าจะได้รับ	หน่วยงานที่รับผิดชอบ
				๒๕๖๑ (บาท)	๒๕๖๒ (บาท)	๒๕๖๓ (บาท)	๒๕๖๔ (บาท)			
๑.	วางและปรับปรุงผังเมืองรวม/ชุมชน	เพื่อเป็นค่าใช้จ่ายในการวางและปรับปรุงผังเมืองรวม/ชุมชน เช่น การฝึกอบรม ค่ารังวัดแนวเขต	ผังเมืองรวม/ชุมชน	๓๐๐,๐๐๐ อบต.	๓๐๐,๐๐๐ อบต.	๓๐๐,๐๐๐ อบต.	๓๐๐,๐๐๐ อบต.	อบต.มีประสิทธิภาพในการปฏิบัติงาน สูง ร้อยละ ๖๐ ขึ้นไป	อบต.มีศักยภาพและการปฏิบัติงาน มีประสิทธิภาพมากขึ้น	กองช่าง
๒.	โครงการพัฒนาศักยภาพการปฏิบัติงานช่าง	เพื่อเพิ่มประสิทธิภาพการปฏิบัติงานด้านงานช่างของพนักงาน โดยการจัดอบรมหรือเข้าร่วมการฝึกอบรมต่างๆ	พนักงานมีประสิทธิภาพในการทำงาน	๒๐๐,๐๐๐ อบต.	๒๐๐,๐๐๐ อบต.	๒๐๐,๐๐๐ อบต.	๒๐๐,๐๐๐ อบต.	พนักงานมีประสิทธิภาพในการปฏิบัติงาน สูง ร้อยละ ๖๐ ขึ้นไป	พนักงานศักยภาพและการปฏิบัติงาน มีประสิทธิภาพมากขึ้น	กองช่าง

รายละเอียดโครงการพัฒนา
แผนพัฒนา ๔ ปี (พ.ศ. ๒๕๖๑ - ๒๕๖๔)
องค์การบริหารส่วนตำบลชนงพระ

ก.ยุทธศาสตร์จังหวัดที่ ๕ การพัฒนาระบบบริหารจัดการภาครัฐ

ข.ยุทธศาสตร์การพัฒนาของ อปท. ในเขตจังหวัดที่ ๘ ด้านการบริหารจัดการบ้านเมืองที่ดี

ยุทธศาสตร์การพัฒนา อปท. ที่ ๖ ยุทธศาสตร์ การบริหารราชการตามหลักการบริหารราชการบ้านเมืองที่ดี

➤ แผนงานสร้างความเข้มแข็งในชุมชน

ที่	โครงการ	วัตถุประสงค์	เป้าหมาย (ผลผลิตของ โครงการ)	งบประมาณและที่ผ่านมา				ตัวชี้วัด (KPI)	ผลลัพธ์ที่คาดว่าจะ ได้รับ	หน่วยงาน ที่ รับผิดชอบ
				๒๕๖๑ (บาท)	๒๕๖๒ (บาท)	๒๕๖๓ (บาท)	๒๕๖๔ (บาท)			
๑.	อบรมให้ความรู้เรื่องกฎหมายเบื้องต้นเกี่ยวกับการใช้ชีวิตประจำวัน	เพื่ออบรมให้ความรู้เรื่องกฎหมายเบื้องต้นในการดำเนินชีวิตประจำวันแก่ประชาชน	อบรมกฎหมาย	๓๐,๐๐๐ อบต.	๓๐,๐๐๐ อบต.	๓๐,๐๐๐ อบต.	๓๐,๐๐๐ อบต.	ประชาชนมีความรู้เรื่องกฎหมายมากขึ้น	ประชาชนมีความรู้เรื่องกฎหมาย	สำนักปลัด
๒.	เวทีประชาคมเพื่อการพัฒนาท้องถิ่น	เพื่อให้ประชาชนได้มีส่วนร่วมแสดงความคิดเห็นในการประชาคม	ประชาคมตำบล	๒๐,๐๐๐ อบต.	๒๐,๐๐๐ อบต.	๒๐,๐๐๐ อบต.	๒๐,๐๐๐ อบต.	ความพึงพอใจในประชาชนมีเพิ่มขึ้น	-ประชาชนมีส่วนร่วมในการพัฒนาท้องถิ่น -โครงการที่บรรจุในแผนพัฒนามาจากปัญหาและความต้องการของประชาชน	สำนักปลัด

รายละเอียดโครงการพัฒนา
แผนพัฒนา ๔ ปี (พ.ศ. ๒๕๖๑ - ๒๕๖๔)
องค์การบริหารส่วนตำบลชนงพระ

ก.ยุทธศาสตร์จังหวัดที่ ๕ การพัฒนาระบบบริหารจัดการภาครัฐ

ข.ยุทธศาสตร์การพัฒนาของ อปท. ในเขตจังหวัดที่ ๘ ด้านการบริหารจัดการบ้านเมืองที่ดี

ยุทธศาสตร์การพัฒนา อปท. ที่ ๖ ยุทธศาสตร์ การบริหารราชการตามหลักการบริหารราชการบ้านเมืองที่ดี

➤ แผนงานงบกลาง

ที่	โครงการ	วัตถุประสงค์	เป้าหมาย (ผลผลิต ของ โครงการ)	งบประมาณและที่ผ่านมา				ตัวชี้วัด (KPI)	ผลลัพธ์ที่คาดว่าจะได้รับ	หน่วยงาน ที่ รับผิดชอบ
				๒๕๖๑ (บาท)	๒๕๖๒ (บาท)	๒๕๖๓ (บาท)	๒๕๖๔ (บาท)			
๑	เงินสำรองจ่าย **	เพื่อจ่ายเป็นเงินสำรองจ่าย และเพื่อใช้จ่ายในกรณี ฉุกเฉินที่มีสาธารณภัย เกิดขึ้นหรือบรรเทาปัญหา ความเดือดร้อนของ ประชาชนเป็นส่วนรวม เท่านั้น	ตลอดปี	๕๕๐,๐๐๐ อบต.	๕๕๐,๐๐๐ อบต.	๕๕๐,๐๐๐ อบต.	๕๕๐,๐๐๐ อบต.	ประชาชนร้อยละ ๖๐ ได้รับการ บรรเทาความ เดือดร้อน ตามที่ กฎหมายกำหนด	ประชาชนได้รับ การบรรเทาความ เดือดร้อน	สำนักปลัด อบต.
๒	เงินสมทบกองทุน บำเหน็จบำนาญ ข้าราชการส่วน ท้องถิ่น (กบท)	เพื่อจ่ายเป็นเงินสมทบ กบท. ตาม พ.ร.บ. บำเหน็จบำนาญ ข้าราชการส่วนท้องถิ่น พ.ศ. ๒๕๐๐	ตลอดปี	๓๗๐,๐๐๐ อบต.	๓๗๐,๐๐๐ อบต.	๓๗๐,๐๐๐ อบต.	๓๗๐,๐๐๐ อบต.	อบต.สามารถ จ่ายเงินสมทบ กบท.ได้ ๑๐๐ % ตามที่กฎหมาย กำหนด	พนักงานท้องถิ่นมี ขวัญกำลังใจใน การปฏิบัติงาน	สำนักปลัด อบต.

รายละเอียดโครงการพัฒนา
แผนพัฒนา ๔ ปี (พ.ศ. ๒๕๖๑ - ๒๕๖๔)
องค์การบริหารส่วนตำบลชนงพระ

ก.ยุทธศาสตร์จังหวัดที่ ๕ การพัฒนาระบบบริหารจัดการภาครัฐ

ข.ยุทธศาสตร์การพัฒนาของ อปท. ในเขตจังหวัดที่ ๘ ด้านการบริหารจัดการบ้านเมืองที่ดี

ยุทธศาสตร์การพัฒนา อปท. ที่ ๖ ยุทธศาสตร์ การบริหารราชการตามหลักการบริหารราชการบ้านเมืองที่ดี

➤ แผนงานงบกลาง

ที่	โครงการ	วัตถุประสงค์	เป้าหมาย (ผลผลิต ของ โครงการ)	งบประมาณและที่ผ่านมา				ตัวชี้วัด (KPI)	ผลลัพธ์ที่คาดว่าจะ ได้รับ	หน่วยงาน ที่ รับผิดชอบ
				๒๕๖๑ (บาท)	๒๕๖๒ (บาท)	๒๕๖๓ (บาท)	๒๕๖๔ (บาท)			
๓	รายจ่ายตามข้อ ผูกพัน **	เพื่อจ่ายเป็นเงินสมทบ สปสข.	ตลอดปี	๒๕๐,๐๐๐ อบต.	๒๕๐,๐๐๐ อบต.	๒๕๐,๐๐๐ อบต.	๒๕๐,๐๐๐ อบต.	อบต.สามารถ จ่ายเงินตาม รายจ่ายข้อผูกพัน ได้ ๑๐๐% ตามที่ กฎหมายกำหนด	มีศักยภาพในการ บริหารจัดการและ การปฏิบัติงาน ประชาชนเกิดความ พึงพอใจ	สำนักปลัด

รายละเอียดโครงการพัฒนา
แผนพัฒนา ๔ ปี (พ.ศ. ๒๕๖๑ - ๒๕๖๔)
องค์การบริหารส่วนตำบลชนงพระ

ก.ยุทธศาสตร์จังหวัดที่ ๔ การเสริมสร้างความมั่นคงทุกมิติเพื่อปกป้องสถาบันหลักของชาติ และความปลอดภัยในชีวิตและทรัพย์สินของประชาชน
ข.ยุทธศาสตร์การพัฒนาของ อปท. ในเขตจังหวัดที่ ๔ ด้านการพัฒนาสังคม
ยุทธศาสตร์การพัฒนา อปท.ที่ ๗ ยุทธศาสตร์เสริมสร้างความสามารถทางเศรษฐกิจและบรรเทาปัญหาความยากจน

➤ แผนงานการศึกษา

ที่	โครงการ	วัตถุประสงค์	เป้าหมาย (ผลผลิตของ โครงการ)	งบประมาณและที่ผ่านมา				ตัวชี้วัด (KPI)	ผลลัพธ์ที่คาดว่าจะได้รับ	หน่วยงาน ที่ รับผิดชอบ
				๒๕๖๑ (บาท)	๒๕๖๒ (บาท)	๒๕๖๓ (บาท)	๒๕๖๔ (บาท)			
๑.	ส่งเสริมและพัฒนาภูมิปัญญาท้องถิ่น **แผนชุมชน ปี ๒๕๕๙	เพื่อให้ความรู้ การอนุรักษ์และสร้างสรรค์ภูมิปัญญาท้องถิ่น	จัดอบรมให้ความรู้	๓๐,๐๐๐ อบต.	๓๐,๐๐๐ อบต.	๓๐,๐๐๐ อบต.	๓๐,๐๐๐ อบต.	มีภูมิปัญญาท้องถิ่นได้รับการฟื้นฟูและอนุรักษ์เพิ่มขึ้น	ภูมิปัญญาท้องถิ่นได้รับการอนุรักษ์และฟื้นฟู	สำนักปลัด
๒.	จัดนิทรรศการแสดงผลงานด้านภูมิปัญญาท้องถิ่นตำบลชนงพระ	เพื่อจัดนิทรรศการและแสดงผลงานด้านภูมิปัญญาภายในท้องถิ่น	จัดนิทรรศการ	๕๐,๐๐๐ อบต.	๕๐,๐๐๐ อบต.	๓๐,๐๐๐ อบต.	๓๐,๐๐๐ อบต.	มีภูมิปัญญาท้องถิ่นได้รับการฟื้นฟูและอนุรักษ์เพิ่มขึ้น	ประชาชนในตำบลเข้าร่วมกิจกรรมและรู้ถึงคุณค่าของภูมิปัญญาท้องถิ่น	สำนักปลัด

รายละเอียดโครงการพัฒนา
แผนพัฒนา ๔ ปี (พ.ศ. ๒๕๖๑ - ๒๕๖๔)
องค์การบริหารส่วนตำบลชนงพระ

ก.ยุทธศาสตร์จังหวัดที่ ๔ การเสริมสร้างความมั่นคงทุกมิติเพื่อปกป้องสถาบันหลักของชาติ และความปลอดภัยในชีวิตและทรัพย์สินของประชาชน
ข.ยุทธศาสตร์การพัฒนาของ อปท. ในเขตจังหวัดที่ ๔ ด้านการพัฒนาสังคม
ยุทธศาสตร์การพัฒนา อปท.ที่ ๗ ยุทธศาสตร์เสริมสร้างความสามารถทางเศรษฐกิจและบรรเทาปัญหาความยากจน

➤ แผนงานสร้างความเข้มแข็งของชุมชน

ที่	โครงการ	วัตถุประสงค์	เป้าหมาย (ผลผลิตของ โครงการ)	งบประมาณและที่ผ่านมา				ตัวชี้วัด (KPI)	ผลลัพธ์ที่คาดว่าจะได้รับ	หน่วยงาน ที่ รับผิดชอบ
				๒๕๖๑ (บาท)	๒๕๖๒ (บาท)	๒๕๖๓ (บาท)	๒๕๖๔ (บาท)			
๑.	โครงการอบรมเพิ่มทักษะและรายได้ในอาชีพให้กับประชาชนตำบลชนงพระ	เพื่อช่วยให้ประชาชนมีทักษะอาชีพและรายได้	ตำบลชนงพระ	๓๐,๐๐๐ อบต.	๓๐,๐๐๐ อบต.	๓๐,๐๐๐ อบต.	๓๐,๐๐๐ อบต.	ประชาชนมีทักษะอาชีพและรายได้เพิ่มขึ้น	ประชาชนมีทักษะอาชีพและรายได้เพิ่มขึ้น	สำนักปลัด

รายละเอียดโครงการพัฒนา
แผนพัฒนา ๔ ปี (พ.ศ. ๒๕๖๑ - ๒๕๖๔)
องค์การบริหารส่วนตำบลชนงพระ

ก.ยุทธศาสตร์จังหวัดที่ ๑ การพัฒนาและเพิ่มศักยภาพการแข่งขันเศรษฐกิจ
ข.ยุทธศาสตร์การพัฒนาของ อปท. ในเขตจังหวัดที่ ๔ ด้านการพัฒนาสังคม
ยุทธศาสตร์การพัฒนา อปท.ที่ ๗ ยุทธศาสตร์เสริมสร้างความสามารถทางเศรษฐกิจและบรรเทาปัญหาความยากจน
➤ แผนงานการเกษตร

ที่	โครงการ	วัตถุประสงค์	เป้าหมาย (ผลผลิตของ โครงการ)	งบประมาณและที่ผ่านมา				ตัวชี้วัด (KPI)	ผลลัพธ์ที่คาดว่าจะได้รับ	หน่วยงานที่รับผิดชอบ
				๒๕๖๑ (บาท)	๒๕๖๒ (บาท)	๒๕๖๓ (บาท)	๒๕๖๔ (บาท)			
๑.	โครงการส่งเสริมเกษตรกรผลิตพืชอินทรีย์	เพื่อช่วยให้เกษตรกรสามารถลดต้นทุนการผลิตได้	จัดอบรมการกลุ่ม ม.๙ และ ม.๑๓	๓๕,๐๐๐ อปต.	-	-	-	เกษตรกรสามารถลดต้นทุนการผลิตได้ร้อยละ ๑๐	เกษตรกรมีสามารถลดต้นทุนการผลิตได้มากขึ้น	งานส่งเสริมการเกษตร
๒.	โครงการฝึกอบรมเกษตรกรผสมผสานยุวเกษตรกร ตำบลชนงพระ	เพื่อสนับสนุนในการร่วมกลุ่มและจัดตั้งกลุ่มยุวเกษตรกร	อปต.ชนงพระ	๑๕,๐๐๐ อปต.	๑๕,๐๐๐ อปต.	๑๕,๐๐๐ อปต.	๑๕,๐๐๐ อปต.	จำนวนกลุ่มเกษตรกรผสมผสานที่เพิ่มขึ้น	เยาวชนมีความรู้ด้านเกษตรและเกิดรวมกลุ่มดำเนินกิจกรรมต่าง ๆ	งานส่งเสริมการเกษตร
๓.	ส่งเสริมตลาดสีเขียว	เพื่อจัดให้มีพื้นที่จำหน่ายพืชผลเกษตรอินทร์	ตำบลชนงพระ	๖๐,๐๐๐ อปต.	-	-	-	คณะกรรมการบริหารศูนย์ฯ มีการประชุมเพื่อแลกเปลี่ยนเรียนรู้ที่เพิ่มขึ้น	คณะกรรมการบริหารศูนย์ฯ มีการประชุมเพื่อแลกเปลี่ยนเรียนรู้	งานส่งเสริมการเกษตร

รายละเอียดโครงการพัฒนา
แผนพัฒนา ๔ ปี (พ.ศ. ๒๕๖๑ - ๒๕๖๔)
องค์การบริหารส่วนตำบลชนงพระ

ก.ยุทธศาสตร์จังหวัดที่ ๑ การพัฒนาและเพิ่มศักยภาพการแข่งขันเศรษฐกิจ

ข.ยุทธศาสตร์การพัฒนาของ อปท. ในเขตจังหวัดที่ ๔ ด้านการพัฒนาสังคม

ยุทธศาสตร์การพัฒนา อปท.ที่ ๗ ยุทธศาสตร์เสริมสร้างความสามารถทางเศรษฐกิจและบรรเทาปัญหาความยากจน

➤ แผนงานการเกษตร

ที่	โครงการ	วัตถุประสงค์	เป้าหมาย (ผลผลิตของ โครงการ)	งบประมาณและที่ผ่านมา				ตัวชี้วัด (KPI)	ผลลัพธ์ที่คาดว่าจะได้รับ	หน่วยงานที่รับผิดชอบ
				๒๕๖๑ (บาท)	๒๕๖๒ (บาท)	๒๕๖๓ (บาท)	๒๕๖๔ (บาท)			
๔.	โครงการส่งเสริมการตั้งกลุ่มท่องเที่ยวเชิงเกษตร	เพื่อรวมกลุ่มเกษตรกรพัฒนาศักยภาพเป็นแหล่งเรียนรู้เชิงเกษตร	อบต.ชนงพระ	-	๑๐,๐๐๐ อบต.	-	-	จำนวนกลุ่มท่องเที่ยวเชิงเกษตรมีจำนวนเพิ่มมากขึ้น	การท่องเที่ยวเชิงเกษตรได้รับการส่งเสริมและพัฒนา	งานส่งเสริมการเกษตร
๕.	โครงการผลิตปุ๋ยหมักจากเศษวัสดุเหลือใช้ทางการเกษตร	เพื่ออบรมให้ความรู้ด้านการผลิตปุ๋ยหมักชีวภาพ	กลุ่มเกษตรกรตำบลชนงพระ	-	๒๐,๐๐๐ อบต.	-	-	กลุ่มเกษตรกรมีความรู้เรื่องการผลิตปุ๋ยหมักชีวภาพ	กลุ่มเกษตรกรมีความรู้เรื่องการผลิตปุ๋ยหมักชีวภาพและลดต้นทุนการผลิตได้มากขึ้น	งานส่งเสริมการเกษตร
๖.	โครงการสมุนไพรรักษา	เพื่อพัฒนาความรู้และการรวบรวมสมุนไพรรักษา	ตำบลชนงพระ	-	๒๐,๐๐๐ อบต.	-	-	สมุนไพรรักษาได้รับการรวบรวมมากขึ้นร้อยละ ๑๐	ประชาชนได้รับความรู้เรื่องสมุนไพรรักษา	งานส่งเสริมการเกษตร

รายละเอียดโครงการพัฒนา
แผนพัฒนา ๔ ปี (พ.ศ. ๒๕๖๑ - ๒๕๖๔)
องค์การบริหารส่วนตำบลชนงพระ

ก.ยุทธศาสตร์จังหวัดที่ ๑ การพัฒนาและเพิ่มศักยภาพการแข่งขันเศรษฐกิจ

ข.ยุทธศาสตร์การพัฒนาของ อปท. ในเขตจังหวัดที่ ๔ ด้านการพัฒนาสังคม

ยุทธศาสตร์การพัฒนา อปท.ที่ ๗ ยุทธศาสตร์เสริมสร้างความสามารถทางเศรษฐกิจและบรรเทาปัญหาความยากจน

➤ แผนงานการเกษตร

ที่	โครงการ	วัตถุประสงค์	เป้าหมาย (ผลผลิตของ โครงการ)	งบประมาณและที่ผ่านมา				ตัวชี้วัด (KPI)	ผลลัพธ์ที่คาดว่าจะได้รับ	หน่วยงานที่รับผิดชอบ
				๒๕๖๑ (บาท)	๒๕๖๒ (บาท)	๒๕๖๓ (บาท)	๒๕๖๔ (บาท)			
๗.	โครงการผลิตพืชปลอดภัยกินได้อย่างมั่นใจ	เพื่ออบรมให้เกษตรกรรู้วิธีการผลิตพืชปลอดภัย	กลุ่มเกษตรกรตำบลชนงพระ		-	-	๒๐,๐๐๐ อปท.	เกษตรกรได้รับความรู้เรื่องการผลิตพืชปลอดภัย	เกษตรกรมีความรู้เรื่องการผลิตพืชปลอดภัย	งานส่งเสริมการเกษตร
๘.	โครงการวิจัยดิน	เพื่อวิเคราะห์ดินและลดต้นทุนการผลิต	ตำบลชนงพระ	-	-	๖๐,๐๐๐ อปท.	-	เกษตรกรสามารถลดต้นทุนการผลิตได้ร้อยละ ๑๐	เกษตรกรมีสามารถลดต้นทุนการผลิตได้มากขึ้น	งานส่งเสริมการเกษตร
๙.	โครงการศูนย์ป้องกันและกำจัดศัตรูพืช	เพื่อการขยายเชื้อราไวรัสเฮอร์เรีย และอื่นๆ	อปท.ชนงพระ	-	-	๔๐,๐๐๐ อปท.	-	สามารถป้องกันและกำจัดศัตรูพืชได้เพิ่มขึ้นร้อยละ ๑๐	เกษตรกรสามารถป้องกันและกำจัดศัตรูพืชได้มากขึ้น	งานส่งเสริมการเกษตร

➤ แผนงานการเกษตร

รายละเอียดโครงการพัฒนา
แผนพัฒนา ๔ ปี (พ.ศ. ๒๕๖๑ - ๒๕๖๔)
องค์การบริหารส่วนตำบลชนงพระ

ก.ยุทธศาสตร์จังหวัดที่ ๑ การพัฒนาและเพิ่มศักยภาพการแข่งขันเศรษฐกิจ

ข.ยุทธศาสตร์การพัฒนาของ อปท. ในเขตจังหวัดที่ ๔ ด้านการพัฒนาสังคม

ยุทธศาสตร์การพัฒนา อปท.ที่ ๗ ยุทธศาสตร์เสริมสร้างความสามารถทางเศรษฐกิจและบรรเทาปัญหาความยากจน

ที่	โครงการ	วัตถุประสงค์	เป้าหมาย (ผลผลิตของ โครงการ)	งบประมาณและที่ผ่านมา				ตัวชี้วัด (KPI)	ผลลัพธ์ที่คาดว่าจะได้รับ	หน่วยงานที่รับผิดชอบ
				๒๕๖๑ (บาท)	๒๕๖๒ (บาท)	๒๕๖๓ (บาท)	๒๕๖๔ (บาท)			
๑๐.	โครงการสำรวจข้อมูลด้านการเกษตร	เพื่อสำรวจข้อมูลด้านการเกษตร	ตำบลชนงพระ	-	-	๖๐,๐๐๐ อบต.	-	สามารถสำรวจข้อมูลด้านการเกษตรได้มากขึ้นร้อยละ ๑๐	ทราบข้อมูลเกี่ยวกับการเกษตรได้มากขึ้น	งานส่งเสริมการเกษตร
๑๑.	โครงการ มั่น ไม่แคร์ เปลี่ยนแปลง	เพื่อดำเนินการป้องกันและกำจัดเพลิงไหม้ได้อย่างต่อเนื่อง	อบต.ชนงพระ	-	-	-	๓๐,๐๐๐ อบต.	ป้องกันและกำจัดเพลิงไหม้ได้มากขึ้นร้อยละ ๑๐	ป้องกันและกำจัดเพลิงไหม้ได้มากขึ้น	งานส่งเสริมการเกษตร

รายละเอียดโครงการพัฒนา
แผนพัฒนา ๔ ปี (พ.ศ. ๒๕๖๑ - ๒๕๖๔)
องค์การบริหารส่วนตำบลชนงพระ

แบบ ผ. ๐๑

ก.ยุทธศาสตร์จังหวัดที่ ๓ บริหารจัดการทรัพยากรธรรมชาติและสิ่งแวดล้อมให้มีความสมบูรณ์อย่างยั่งยืน
ข.ยุทธศาสตร์การพัฒนาของ อปท. ในเขตจังหวัดที่ ๑๐ ด้านการอนุรักษ์ทรัพยากรธรรมชาติและสิ่งแวดล้อม
ยุทธศาสตร์การพัฒนา อปท. ที่ ๘ ยุทธศาสตร์การอนุรักษ์และพัฒนาทรัพยากรธรรมชาติและสิ่งแวดล้อมให้เกิดความยั่งยืน

➤ แผนงานการเกษตร

ที่	โครงการ	วัตถุประสงค์	เป้าหมาย (ผลผลิตของ โครงการ)	งบประมาณและที่ผ่านมา				ตัวชี้วัด (KPI)	ผลลัพธ์ที่คาดว่าจะได้รับ	หน่วยงานที่ รับผิดชอบ
				๒๕๖๑ (บาท)	๒๕๖๒ (บาท)	๒๕๖๓ (บาท)	๒๕๖๔ (บาท)			
๑.	ปลูกหญ้าแฝกเฉลิมพระเกียรติ	เพื่อป้องกันตลิ่งพังอันเป็นสาเหตุให้น้ำตื้นเขิน	จัดกิจกรรมปลูกหญ้าแฝก ม.๕	๑๕,๐๐๐ อบต.	-	-	-	แก้ปัญหาหน้าตื้นเขินได้มากขึ้น	แก้ปัญหาหน้าตื้นเขินได้มากขึ้น	งานส่งเสริมการเกษตร
๒.	รักษะตะกอง รักษะคลองบ้านเรา	เพื่อสร้างจิตสำนึกให้เด็กและเยาวชน	อบต.ชนงพระ	๑๐,๐๐๐ อบต.	-	-	-	ตะกองและลำคลองได้รับการอนุรักษ์มากขึ้น	ตะกองและลำคลองได้รับการอนุรักษ์มากขึ้น	งานส่งเสริมการเกษตร
๓.	ส่งเสริม สนับสนุน การอนุรักษ์ จัดการ ทรัพยากรธรรมชาติ และมลพิษ ** แผนชุมชน ปี ๒๕๕๙	เพื่ออบรมสร้างจิตสำนึกในการอนุรักษ์ทรัพยากรธรรมชาติและสิ่งแวดล้อม และมลพิษต่าง ๆ	ประชาชน ตำบลชนงพระ		๔๐,๐๐๐ อบต.	-	-	ประชาชนมีจิตสำนึกการอนุรักษ์ ทรัพยากรธรรมชาติและสิ่งแวดล้อมและจัดการปัญหา มลพิษได้	ประชาชนมีจิตสำนึกการอนุรักษ์ ทรัพยากรธรรมชาติและสิ่งแวดล้อม	กองสาธารณสุข

➤ แผนงานการเกษตร

รายละเอียดโครงการพัฒนา
แผนพัฒนา ๔ ปี (พ.ศ. ๒๕๖๑ - ๒๕๖๔)
องค์การบริหารส่วนตำบลชนงพระ

ก.ยุทธศาสตร์จังหวัดที่ ๓ บริหารจัดการทรัพยากรธรรมชาติและสิ่งแวดล้อมให้มีความสมบูรณ์อย่างยั่งยืน
ข.ยุทธศาสตร์การพัฒนาของ อปท. ในเขตจังหวัดที่ ๑๐ ด้านการอนุรักษ์ทรัพยากรธรรมชาติและสิ่งแวดล้อม
ยุทธศาสตร์การพัฒนา อปท. ที่ ๘ ยุทธศาสตร์การอนุรักษ์และพัฒนาทรัพยากรธรรมชาติและสิ่งแวดล้อมให้เกิดความยั่งยืน

ที่	โครงการ	วัตถุประสงค์	เป้าหมาย (ผลผลิตของ โครงการ)	งบประมาณและที่ผ่านมา				ตัวชี้วัด (KPI)	ผลลัพธ์ที่คาดว่าจะได้รับ	หน่วยงานที่รับผิดชอบ
				๒๕๖๑ (บาท)	๒๕๖๒ (บาท)	๒๕๖๓ (บาท)	๒๕๖๔ (บาท)			
๔.	โครงการกลุ่ม พิทักษ์อนุรักษ์น้ำ เพื่อการเกษตร	เพื่อสร้างภาคี เครือข่ายนัก อนุรักษ์ลำตะ คลอง	ตำบลชนงพระ	-	-	-	๓๐,๐๐๐ อปต.	จำนวนภาคี เครือข่าย อนุรักษ์ลำตะ คลองเพิ่มขึ้น	ป่าเสื่อมโทรม ได้รับการดูแล รักษา	งานส่งเสริม การเกษตร
๕	เฝ้าระวังคุณภาพ ทรัพยากรธรรมชาติและสิ่งแวดล้อม	เพื่อเฝ้าระวัง ทรัพยากรธรรม ชาติและ สิ่งแวดล้อม	จัดกิจกรรม ตรวจวัด คุณภาพ ทรัพยากรธรรม ชาติ	๑๐,๐๐๐ อปต.	๑๐,๐๐๐ อปต.	๑๐,๐๐๐ อปต.	๑๐,๐๐๐. อปต.	ทรัพยากรและ สิ่งแวดล้อม ได้รับการดูแล รักษามากขึ้น	ทรัพยากรธรรมช าติและ สิ่งแวดล้อมได้รับ การดูแล	กอง สาธารณสุข

รายละเอียดโครงการพัฒนา
แผนพัฒนา ๔ ปี (พ.ศ. ๒๕๖๑ - ๒๕๖๔)
องค์การบริหารส่วนตำบลชนงพระ

ก.ยุทธศาสตร์จังหวัดที่ ๓ บริหารจัดการทรัพยากรธรรมชาติและสิ่งแวดล้อมให้มีความสมบูรณ์อย่างยั่งยืน
ข.ยุทธศาสตร์การพัฒนาของ อปท. ในเขตจังหวัดที่ ๑๐ ด้านการอนุรักษ์ทรัพยากรธรรมชาติและสิ่งแวดล้อม
ยุทธศาสตร์การพัฒนา อปท. ที่ ๘ ยุทธศาสตร์การอนุรักษ์และพัฒนาทรัพยากรธรรมชาติและสิ่งแวดล้อมให้เกิดความยั่งยืน
➤ แผนงานสาธารณสุข

ที่	โครงการ	วัตถุประสงค์	เป้าหมาย (ผลผลิตของ โครงการ)	งบประมาณและที่ผ่านมา				ตัวชี้วัด (KPI)	ผลลัพธ์ที่คาดว่าจะได้รับ	หน่วยงาน ที่ รับผิดชอบ
				๒๕๖๑ (บาท)	๒๕๖๒ (บาท)	๒๕๖๓ (บาท)	๒๕๖๔ (บาท)			
๑.	พัฒนาความรู้ในการคัดแยกขยะ	เพื่ออบรมให้ความรู้แก่ประชาชนเรื่องการคัดแยกขยะ	อบต.ชนงพระ	๓๐,๐๐๐ อบต.	๓๐,๐๐๐ อบต.	๓๐,๐๐๐ อบต.	๓๐,๐๐๐ อบต.	ปริมาณขยะ ตกค้างลดลง	ปัญหาขยะ ตกค้างและ มลพิษลด น้อยลง	กอง สาธารณสุข

รายละเอียดโครงการพัฒนา
แผนพัฒนา ๔ ปี (พ.ศ. ๒๕๖๑ - ๒๕๖๔)
สำหรับอุดหนุนองค์กรปกครองส่วนท้องถิ่น ส่วนราชการ รัฐวิสาหกิจ องค์กรประชาชน
องค์การบริหารส่วนตำบลชนงพระ

แบบ ผ. ๐๒

ก.ยุทธศาสตร์จังหวัดที่ ๒ ยกระดับสังคมให้น่าอยู่
ข.ยุทธศาสตร์การพัฒนาของ อปท. ในเขตจังหวัดที่ ๘ ด้านการบริหารจัดการบ้านเมืองที่ดี
ยุทธศาสตร์การพัฒนา อปท. ที่ ๒ การพัฒนาด้านโครงสร้างพื้นฐาน

➤ แผนงานเคหะและชุมชน

ที่	โครงการ	วัตถุประสงค์	เป้าหมาย (ผลผลิตของ โครงการ)	งบประมาณและที่ผ่านมา				ตัวชี้วัด (KPI)	ผลลัพธ์ที่ คาดว่าจะ ได้รับ	หน่วยงาน ที่ รับผิดชอบ	หน่วยงานที่ ขอรับเงิน อุดหนุน
				๒๕๖๑ (บาท)	๒๕๖๒ (บาท)	๒๕๖๓ (บาท)	๒๕๖๔ (บาท)				
๑	อุดหนุนโครงการขยายเสาไฟฟ้าแรงต่ำ บริเวณซอยบ้านนายทองพูน หมู่ที่ ๑ บ้านชนงพระเหนือ	เพื่อให้ประชาชนได้รับความสะดวกในการสัญจรไปมา	กิ่งโคมไฟสายดับจำนวน ๑ ชุด	-	-	๓๐,๐๐๐ งบ อบต.	-	จำนวนครัวเรือนที่มีไฟฟ้าเพิ่มขึ้น	ประชาชนได้รับรับความสะดวกในการเดินทาง	กองช่าง	การไฟฟ้าส่วนภูมิภาค สาขาปากช่อง
๒	อุดหนุนโครงการติดตั้งไฟฟ้าส่องสว่าง บริเวณ ๕ แยกประปา – บ้านนายบุญเลิศ ซอยร้านขายน้ำปลา หมู่ที่ ๑ บ้านชนงพระเหนือ	เพื่อให้ประชาชนได้รับความสะดวกในการสัญจรไปมา	กิ่งโคมไฟสายดับจำนวน ๑ ชุด	๓๐๐,๐๐๐ งบ อบต.	-	-	-	จำนวนครัวเรือนที่มีไฟฟ้าเพิ่มขึ้น	ประชาชนได้รับรับความสะดวกในการเดินทาง	กองช่าง	การไฟฟ้าส่วนภูมิภาค สาขาปากช่อง
๓	อุดหนุนโครงการขยายเขตไฟฟ้าแรงต่ำ บริเวณซอยตาโม หมู่ที่ ๒ บ้านชนงพระใต้	เพื่อพัฒนาระบบคมนาคมให้อยู่ในสภาพที่ดี พร้อมใช้งาน และเกิดความสะดวก	ขยายเขตไฟฟ้าแรงต่ำ	๗๕,๐๐๐ งบ อบต.	-	-	-	จำนวนครัวเรือนที่มีไฟฟ้าเพิ่มขึ้น	ประชาชนได้รับรับความสะดวกในการเดินทาง	กองช่าง	การไฟฟ้าส่วนภูมิภาค สาขาปากช่อง

รายละเอียดโครงการพัฒนา
แผนพัฒนา ๔ ปี (พ.ศ. ๒๕๖๑ - ๒๕๖๔)
สำหรับอุดหนุนองค์กรปกครองส่วนท้องถิ่น ส่วนราชการ รัฐวิสาหกิจ องค์กรประชาชน
องค์การบริหารส่วนตำบลชนงพระ

แบบ ผ. ๐๒

ก.ยุทธศาสตร์จังหวัดที่ ๒ ยกระดับสังคมให้น่าอยู่
ข.ยุทธศาสตร์การพัฒนาของ อปท. ในเขตจังหวัดที่ ๘ ด้านการบริหารจัดการบ้านเมืองที่ดี
ยุทธศาสตร์การพัฒนา อปท. ที่ ๒ การพัฒนาด้านโครงสร้างพื้นฐาน

➤ แผนงานเคหะและชุมชน

ที่	โครงการ	วัตถุประสงค์	เป้าหมาย (ผลผลิตของ โครงการ)	งบประมาณและที่ผ่านมา				ตัวชี้วัด (KPI)	ผลลัพธ์ที่ คาดว่าจะ ได้รับ	หน่วยงาน ที่ รับผิดชอบ	หน่วยงานที่ ขอรับเงิน อุดหนุน
				๒๕๖๑ (บาท)	๒๕๖๒ (บาท)	๒๕๖๓ (บาท)	๒๕๖๔ (บาท)				
๔	อุดหนุนโครงการขยายเขตไฟฟ้าแรงต่ำ บริเวณ จากบ้านนางปทุม – บ้านนายสาย หมู่ที่ ๓ บ้านบุกระแฉด	เพื่อพัฒนาระบบคมนาคมให้อยู่ในสภาพที่ดี พร้อมใช้งาน และเกิดความสะอาด	ขยายเขตไฟฟ้าแรงต่ำ	-	-	-	๑๕๐,๐๐๐ งบ อบต.	จำนวนครัวเรือนที่มีไฟฟ้าเพิ่มขึ้น	ประชาชนได้รับรับความสะดวกในการเดินทาง	กองช่าง	การไฟฟ้าส่วนภูมิภาค สาขาปากช่อง
๕	อุดหนุนโครงการติดตั้งไฟฟ้าส่องสว่างพร้อมพาดสายดับ บริเวณซอยบ้าน นายชัย บุญรอด หมู่ที่ ๔ บ้านคลองหินลาด	เพื่อได้รับความสะดวกในการคมนาคม	ขยายเขตกิ่งโคมไฟ จำนวน ๔ ชุด	๕๐,๐๐๐ งบ อบต.	-	-	-	จำนวนกิ่งโคมไฟเพิ่มขึ้น	ประชาชนได้รับรับความสะดวกในการเดินทาง	กองช่าง	การไฟฟ้าส่วนภูมิภาค สาขาปากช่อง
๖	อุดหนุนโครงการติดตั้งไฟฟ้าส่องสว่างพร้อมพาดสายดับ ซอยประสพเนตรหมู่ที่ ๔ บ้านคลองหินลาด	เพื่อได้รับความสะดวกในการคมนาคม	ขยายเขตกิ่งโคมไฟ จำนวน ๔ ชุด	-	๕๐,๐๐๐ งบ อบต.	-	-	จำนวนกิ่งโคมไฟเพิ่มขึ้น	ประชาชนได้รับรับความสะดวกในการเดินทาง	กองช่าง	การไฟฟ้าส่วนภูมิภาค สาขาปากช่อง

รายละเอียดโครงการพัฒนา
แผนพัฒนา ๔ ปี (พ.ศ. ๒๕๖๑ - ๒๕๖๔)
สำหรับอุดหนุนองค์กรปกครองส่วนท้องถิ่น ส่วนราชการ รัฐวิสาหกิจ องค์กรประชาชน
องค์การบริหารส่วนตำบลชนงพระ

แบบ ผ. ๐๒

ก.ยุทธศาสตร์จังหวัดที่ ๒ ยกระดับสังคมให้น่าอยู่
ข.ยุทธศาสตร์การพัฒนาของ อปท. ในเขตจังหวัดที่ ๘ ด้านการบริหารจัดการบ้านเมืองที่ดี
ยุทธศาสตร์การพัฒนา อปท. ที่ ๒ การพัฒนาด้านโครงสร้างพื้นฐาน
➤ แผนงานเคหะและชุมชน

ที่	โครงการ	วัตถุประสงค์	เป้าหมาย (ผลผลิตของ โครงการ)	งบประมาณและที่ผ่านมา				ตัวชี้วัด (KPI)	ผลลัพธ์ที่ คาดว่าจะ ได้รับ	หน่วยงาน ที่ รับผิดชอบ	หน่วยงานที่ ขอรับเงิน อุดหนุน
				๒๕๖๑ (บาท)	๒๕๖๒ (บาท)	๒๕๖๓ (บาท)	๒๕๖๔ (บาท)				
๗	อุดหนุนโครงการติดตั้งไฟฟ้าส่องสว่างพร้อมพาดสายดับ บริเวณภายในหมู่บ้าน หมู่ที่ ๕ บ้านชนงพระกลาง	เพื่อได้รับความสะดวกในการคมนาคม	ขยายเขตกิ่งโคมไฟ จำนวน ๑๐ ชุด	-	-	๕๐,๐๐๐ งบ อบต.	-	จำนวนกิ่งโคมไฟเพิ่มขึ้น	ประชาชนได้รับรับความสะดวกในการเดินทาง	กองช่าง	การไฟฟ้าส่วนภูมิภาค สาขาปากช่อง
๘	อุดหนุนโครงการขยายเขตเสาไฟฟ้าแรงต่ำพร้อมติดตั้งไฟฟ้าส่องสว่าง บริเวณจากไร่ชลทิพย์ - บ้านคุณประภาส หมู่ที่ ๗ บ้านประดู่ปาก	เพื่อพัฒนาระบบคมนาคมให้อยู่ในสภาพที่ดี พร้อมใช้งาน และเกิดความสะดวก	ขยายเขตไฟฟ้าแรงต่ำ	-	๒๐๐,๐๐๐ งบ อบต.	-	-	จำนวนครัวเรือนที่มีไฟฟ้าเพิ่มขึ้น	ประชาชนได้รับรับความสะดวกในการเดินทาง	กองช่าง	การไฟฟ้าส่วนภูมิภาค สาขาปากช่อง

รายละเอียดโครงการพัฒนา
แผนพัฒนา ๔ ปี (พ.ศ. ๒๕๖๑ - ๒๕๖๔)
สำหรับอุดหนุนองค์กรปกครองส่วนท้องถิ่น ส่วนราชการ รัฐวิสาหกิจ องค์กรประชาชน
องค์การบริหารส่วนตำบลชนงพระ

แบบ ผ. ๐๒

ก.ยุทธศาสตร์จังหวัดที่ ๒ ยกระดับสังคมให้น่าอยู่
ข.ยุทธศาสตร์การพัฒนาของ อปท. ในเขตจังหวัดที่ ๘ ด้านการบริหารจัดการบ้านเมืองที่ดี
ยุทธศาสตร์การพัฒนา อปท. ที่ ๒ การพัฒนาด้านโครงสร้างพื้นฐาน

➤ แผนงานเคหะและชุมชน

ที่	โครงการ	วัตถุประสงค์	เป้าหมาย (ผลผลิตของ โครงการ)	งบประมาณและที่ผ่านมา				ตัวชี้วัด (KPI)	ผลลัพธ์ที่ คาดว่าจะ ได้รับ	หน่วยงาน ที่ รับผิดชอบ	หน่วยงานที่ ขอรับเงิน อุดหนุน
				๒๕๖๑ (บาท)	๒๕๖๒ (บาท)	๒๕๖๓ (บาท)	๒๕๖๔ (บาท)				
๙	อุดหนุนโครงการขยายเขตเสาไฟฟ้าแรงต่ำพร้อมติดตั้งระบบประปาและถังแชมเปญบริเวณซอยบ้านผู้ช่วยสงขล หมู่ที่ ๗ บ้านประดู่บาก	เพื่อพัฒนาระบบคมนาคมให้อยู่ในสภาพที่ดี พร้อมใช้งาน และเกิดความสะอาด	ขยายเขตไฟฟ้าแรงต่ำและระบบประปา	-	-	-	๕๐,๐๐๐ งบ อบต.	จำนวนครัวเรือนที่มีไฟฟ้าเพิ่มขึ้น	ประชาชนได้รับความสะดวกในการเดินทาง	กองช่าง	การไฟฟ้าส่วนภูมิภาค สาขาปากช่อง
๑๐	อุดหนุนโครงการขยายเขตเสาไฟฟ้าแรงต่ำบริเวณสามแยกวัดถึงลานธรรม หมู่ที่ ๙ บ้านเขาจันทร์หอม	เพื่อพัฒนาระบบคมนาคมให้อยู่ในสภาพที่ดี พร้อมใช้งาน และเกิดความสะอาด	ขยายเขตไฟฟ้าแรงต่ำ	-	-	-	๕๐,๐๐๐ งบ อบต.	จำนวนครัวเรือนที่มีไฟฟ้าเพิ่มขึ้น	ประชาชนได้รับความสะดวกในการเดินทาง	กองช่าง	การไฟฟ้าส่วนภูมิภาค สาขาปากช่อง

รายละเอียดโครงการพัฒนา
แผนพัฒนา ๔ ปี (พ.ศ. ๒๕๖๑ - ๒๕๖๔)
สำหรับอุดหนุนองค์กรปกครองส่วนท้องถิ่น ส่วนราชการ รัฐวิสาหกิจ องค์กรประชาชน
องค์การบริหารส่วนตำบลชนงพระ

แบบ ผ. ๐๒

ก.ยุทธศาสตร์จังหวัดที่ ๒ ยกระดับสังคมให้น่าอยู่
ข.ยุทธศาสตร์การพัฒนาของ อปท. ในเขตจังหวัดที่ ๘ ด้านการบริหารจัดการบ้านเมืองที่ดี
ยุทธศาสตร์การพัฒนา อปท. ที่ ๒ การพัฒนาด้านโครงสร้างพื้นฐาน
➤ แผนงานเคหะและชุมชน

ที่	โครงการ	วัตถุประสงค์	เป้าหมาย (ผลผลิตของ โครงการ)	งบประมาณและที่ผ่านมา				ตัวชี้วัด (KPI)	ผลลัพธ์ที่ คาดว่าจะ ได้รับ	หน่วยงาน ที่ รับผิดชอบ	หน่วยงานที่ ขอรับเงิน อุดหนุน
				๒๕๖๑ (บาท)	๒๕๖๒ (บาท)	๒๕๖๓ (บาท)	๒๕๖๔ (บาท)				
๑๑	อุดหนุนโครงการติดตั้งไฟฟ้าส่องสว่างพร้อมพาดสายดับ บริเวณภายในหมู่บ้าน หมู่ที่ ๑๐ บ้านตะเคียนทอง	เพื่อได้รับความสะดวกในการคมนาคม	ขยายเขตกึ่งโคมไฟ จำนวน ๑๒ ชุด -คุ่ม ปตท. ๒ จุด -คุ่มบ่อโยก ๒ จุด -คุ่มหนองหิน ๔ จุด -คุ่มหน้าวัด ๔ จุด	๓๖๐,๐๐๐ งบ อบต.	-	-	-	จำนวนกึ่งโคมไฟเพิ่มขึ้น	ประชาชนได้รับรับความสะดวกในการเดินทาง	กองช่าง	การไฟฟ้าส่วนภูมิภาค สาขาปากช่อง
๑๒	อุดหนุนโครงการขยายเขตไฟฟ้าแรงต่ำ บริเวณคุ่ม บ่อโยก แยกบ้านคุณนิม บัญสาร หมู่ที่ ๑๐ บ้านตะเคียนทอง	เพื่อพัฒนาระบบคมนาคมให้อยู่ในสภาพที่ดี พร้อมใช้งานและเกิดความสะดวก	ขยายเขตไฟฟ้าแรงต่ำ	๑๒๐,๐๐๐ งบ อบต.	-	-	-	จำนวนครัวเรือนที่มีไฟฟ้าเพิ่มขึ้น	ประชาชนได้รับรับความสะดวกในการเดินทาง	กองช่าง	การไฟฟ้าส่วนภูมิภาค สาขาปากช่อง

รายละเอียดโครงการพัฒนา
แผนพัฒนา ๔ ปี (พ.ศ. ๒๕๖๑ - ๒๕๖๔)
สำหรับอุดหนุนองค์กรปกครองส่วนท้องถิ่น ส่วนราชการ รัฐวิสาหกิจ องค์กรประชาชน
องค์การบริหารส่วนตำบลชนงพระ

แบบ ผ. ๐๒

ก.ยุทธศาสตร์จังหวัดที่ ๒ ยกระดับสังคมให้น่าอยู่
ข.ยุทธศาสตร์การพัฒนาของ อปท. ในเขตจังหวัดที่ ๘ ด้านการบริหารจัดการบ้านเมืองที่ดี
ยุทธศาสตร์การพัฒนา อปท. ที่ ๒ การพัฒนาด้านโครงสร้างพื้นฐาน

➤ แผนงานเคหะและชุมชน

ที่	โครงการ	วัตถุประสงค์	เป้าหมาย (ผลผลิตของ โครงการ)	งบประมาณและที่ผ่านมา				ตัวชี้วัด (KPI)	ผลลัพธ์ที่ คาดว่าจะ ได้รับ	หน่วยงาน ที่ รับผิดชอบ	หน่วยงานที่ ขอรับเงิน อุดหนุน
				๒๕๖๑ (บาท)	๒๕๖๒ (บาท)	๒๕๖๓ (บาท)	๒๕๖๔ (บาท)				
๑๓	อุดหนุนโครงการติดตั้งไฟฟ้าส่องสว่างพร้อมพาดสายดับบริเวณซอยบ้านนายสายพาน หมู่แดง หมู่ที่ ๑๑ บ้านโพนันชำ	เพื่อได้รับความสะดวกในการคมนาคม	ขยายเขตกึ่งโคมไฟ จำนวน ๑ ชุด	๕,๐๐๐ งบ อบต.	-	-	-	จำนวนกึ่งโคมไฟเพิ่มขึ้น	ประชาชนได้รับรับความสะดวกในการเดินทาง	กองช่าง	การไฟฟ้าส่วนภูมิภาค สาขาปากช่อง
๑๔	อุดหนุนโครงการติดตั้งไฟฟ้าส่องสว่างพร้อมพาดสายดับบริเวณสี่แยกบ้านนายสมจริง - ฝ่ายสาธารณสุข หมู่ที่ ๑๒ บ้านผาสุก	เพื่อได้รับความสะดวกในการคมนาคม	ขยายเขตกึ่งโคมไฟ จำนวน ๑ ชุด ยาว ๕๐๐ เมตร	-	-	๖๐,๐๐๐ งบ อบต.	-	จำนวนกึ่งโคมไฟเพิ่มขึ้น	ประชาชนได้รับรับความสะดวกในการเดินทาง	กองช่าง	การไฟฟ้าส่วนภูมิภาค สาขาปากช่อง
๑๕	อุดหนุนโครงการขยายเสาไฟฟ้าพร้อมไฟฟ้าส่องสว่างภายในหมู่บ้าน หมู่ที่ ๑๓ บ้านประดู่งาม	เพื่อได้รับความสะดวกในการคมนาคม	ขยายเขตเสาไฟฟ้า และกึ่งโคมไฟ จำนวน ๗ ชุด	๒๔,๕๐๐ งบ อบต.	-	-	-	จำนวนเสาไฟฟ้าเพิ่มขึ้น	ประชาชนได้รับรับความสะดวกในการเดินทาง	กองช่าง	การไฟฟ้าส่วนภูมิภาค สาขาปากช่อง

รายละเอียดโครงการพัฒนา
แผนพัฒนา ๔ ปี (พ.ศ. ๒๕๖๑ - ๒๕๖๔)
สำหรับอุดหนุนองค์กรปกครองส่วนท้องถิ่น ส่วนราชการ รัฐวิสาหกิจ องค์กรประชาชน
องค์การบริหารส่วนตำบลชนงพระ

แบบ ผ. ๐๒

ก.ยุทธศาสตร์จังหวัดที่ ๒ ยกระดับสังคมให้น่าอยู่
ข.ยุทธศาสตร์การพัฒนาของ อปท. ในเขตจังหวัดที่ ๘ ด้านการบริหารจัดการบ้านเมืองที่ดี
ยุทธศาสตร์การพัฒนา อปท. ที่ ๒ การพัฒนาด้านโครงสร้างพื้นฐาน
➤ แผนงานเคหะและชุมชน

ที่	โครงการ	วัตถุประสงค์	เป้าหมาย (ผลผลิตของ โครงการ)	งบประมาณและที่ผ่านมา				ตัวชี้วัด (KPI)	ผลลัพธ์ที่ คาดว่าจะ ได้รับ	หน่วยงาน ที่ รับผิดชอบ	หน่วยงานที่ ขอรับเงิน อุดหนุน
				๒๕๖๑ (บาท)	๒๕๖๒ (บาท)	๒๕๖๓ (บาท)	๒๕๖๔ (บาท)				
๑๖	อุดหนุนโครงการขยายเสาไฟฟ้าพร้อมไฟฟ้าส่องสว่างบริเวณจากปากทางนิคม – บ้านนายคง ภูักดีมี หมู่ที่ ๑๓ บ้านประดู่งาม	เพื่อได้รับความสะดวกในการคมนาคม	ขยายเขตเสาไฟฟ้าและกิ่งโคมไฟ	-	-	๓๕,๐๐๐ งบ อบต.	-	จำนวนเสาไฟฟ้าเพิ่มขึ้น	ประชาชนได้รับรับความสะดวกในการเดินทาง	กองช่าง	การไฟฟ้าส่วนภูมิภาคสาขาปากช่อง
๑๗	อุดหนุนโครงการติดตั้งไฟฟ้าแสงสว่าง บริเวณภายในหมู่บ้าน หมู่ที่ ๑๔ บ้านปันทอง	เพื่อได้รับความสะดวกในการคมนาคม	ขยายเขตไฟฟ้าแสงสว่าง -ปี๒๕๖๑ จำนวน ๑๒ ชุด -ปี๒๕๖๒ จำนวน ๑๒ ชุด -ปี๒๕๖๓ จำนวน ๑๒ ชุด -ปี๒๕๖๔ จำนวน ๑๕ ชุด	๔๒,๐๐๐ งบ อบต.	๔๒,๐๐๐ งบ อบต.	๔๒,๐๐๐ งบ อบต.	๕๒,๐๐๐ งบ อบต.	จำนวนไฟฟ้าแสงสว่างเพิ่มขึ้น	ประชาชนได้รับรับความสะดวกในการเดินทาง	กองช่าง	การไฟฟ้าส่วนภูมิภาคสาขาปากช่อง

รายละเอียดโครงการพัฒนา
แผนพัฒนา ๔ ปี (พ.ศ. ๒๕๖๑ - ๒๕๖๔)
สำหรับอุดหนุนองค์กรปกครองส่วนท้องถิ่น ส่วนราชการ รัฐวิสาหกิจ องค์กรประชาชน
องค์การบริหารส่วนตำบลชนงพระ

แบบ ผ. ๐๒

ก.ยุทธศาสตร์จังหวัดที่ ๒ ยกระดับสังคมให้น่าอยู่
ข.ยุทธศาสตร์การพัฒนาของ อปท. ในเขตจังหวัดที่ ๘ ด้านการบริหารจัดการบ้านเมืองที่ดี
ยุทธศาสตร์การพัฒนา อปท. ที่ ๒ การพัฒนาด้านโครงสร้างพื้นฐาน

➤ แผนงานเคหะและชุมชน

ที่	โครงการ	วัตถุประสงค์	เป้าหมาย (ผลผลิตของ โครงการ)	งบประมาณและที่ผ่านมา				ตัวชี้วัด (KPI)	ผลลัพธ์ที่ คาดว่าจะ ได้รับ	หน่วยงาน ที่ รับผิดชอบ	หน่วยงาน ที่ขอรับ เงิน อุดหนุน
				๒๕๖๑ (บาท)	๒๕๖๒ (บาท)	๒๕๖๓ (บาท)	๒๕๖๔ (บาท)				
๑๘	อุดหนุนโครงการขยายเขตไฟฟ้าแรงต่ำพร้อมติดตั้งบริเวณคุ้มสี่แยก ถึง ซับตะเคียน หมู่ ๑๕ บ้านทรัพย์ศรีมงคล	เพื่อพัฒนาระบบคมนาคมให้อยู่ในสภาพที่ดี พร้อมใช้งาน	ขยายเขตไฟฟ้าแรงต่ำระยะทาง	-	๑๒๐,๐๐๐ อบต.	-	-	จำนวนครัวเรือนที่มีไฟฟ้าเพิ่มขึ้น	ประชาชนได้รับรับความสะดวกในการเดินทาง	กองช่าง	การไฟฟ้าส่วนภูมิภาค สาขาปากช่อง
๑๙	อุดหนุนโครงการขยายเขตไฟฟ้าแรงต่ำพร้อมติดตั้งไฟฟ้าส่องสว่างคุ้มพอเพียงพัฒนา คุ้มศึกษาพัฒนา คุ้มซบตะเคียนบริเวณ หมู่ ๑๕ บ้านทรัพย์ศรีมงคล	เพื่อพัฒนาระบบคมนาคมให้อยู่ในสภาพที่ดี พร้อมใช้งาน และเกิดความสะดวก	ขยายเขตไฟฟ้าแรงต่ำระยะทาง ๒๐๐ ม. และติดตั้งระบบไฟฟ้าส่องสว่าง ๕ ชุด	๑๒๐,๐๐๐ อบต.	-	-	-	จำนวนครัวเรือนที่มีไฟฟ้าเพิ่มขึ้น	ประชาชนได้รับรับความสะดวกในการเดินทาง	กองช่าง	การไฟฟ้าส่วนภูมิภาค สาขาปากช่อง
๒๐	อุดหนุนขยายเขตประปาภูมิภาค ม.๒ ซอยนายติ่มศักดิ์	เพื่อให้ประชาชนมีน้ำสำหรับการอุปโภค บริโภค	ขยายเขตประปาภูมิภาค ระยะทาง ๓๑๘ ม.	๒๑๓,๗๑๘ อบต.	-	-	-	จำนวนครัวเรือนที่มีน้ำประปาใช้เพิ่มขึ้น	ประชาชนมีน้ำสำหรับการอุปโภค บริโภค	กองช่าง	การประปาภูมิภาค สาขาปากช่อง

รายละเอียดโครงการพัฒนา
แผนพัฒนา ๔ ปี (พ.ศ. ๒๕๖๑ - ๒๕๖๔)
สำหรับอุดหนุนองค์กรปกครองส่วนท้องถิ่น ส่วนราชการ รัฐวิสาหกิจ องค์กรประชาชน
องค์การบริหารส่วนตำบลชนงพระ

แบบ ผ. ๐๒

- ก. ยุทธศาสตร์จังหวัดที่ ๔ การเสริมสร้างความมั่นคงทุกมิติเพื่อปกป้องสถาบันหลักของชาติ และความปลอดภัยในชีวิตและทรัพย์สินของประชาชน
- ข. ยุทธศาสตร์การพัฒนาของ อปท. ในเขตจังหวัดนครราชสีมา ยุทธศาสตร์ที่ ๗ ด้านการพัฒนาการท่องเที่ยว ศาสนา - วัฒนธรรมประเพณีและกีฬา
- ยุทธศาสตร์การพัฒนา อปท. ที่ ๓ ด้านงานส่งเสริมคุณภาพชีวิต

➤ แผนงานการศึกษา

ที่	โครงการ	วัตถุประสงค์	เป้าหมาย (ผลผลิต ของ โครงการ)	งบประมาณและที่ผ่านมา				ตัวชี้วัด (KPI)	ผลที่คาดว่าจะได้รับ	หน่วยงาน ที่ รับผิดชอบ หลัก	หน่วยงาน ที่ขอรับ เงิน อุดหนุน
				๒๕๖๑ (บาท)	๒๕๖๒ (บาท)	๒๕๖๓ (บาท)	๒๕๖๔ (บาท)				
๒๑	โครงการพัฒนาศักยภาพ ด้านดนตรีสู่ความเป็น สากล	เพื่อให้นักเรียนได้ พัฒนาทักษะ ความสามารถใน ด้านดนตรี	โรงเรียน บ้านหนอง ตะกู	๒๐,๐๐๐ อบต.	-	-	-	นักเรียนมี ทักษะ ความสามา รถทางด้าน ดนตรี	เด็ก นักเรียน ได้รับการ พัฒนา คุณภาพ	กอง การศึกษา ฯ	
๒๒	โครงการถนนสู่ดาวก้าว เป็นกีฬา	เพื่อส่งเสริม นักเรียนให้มี ความสามารถ ด้านกีฬา	โรงเรียน บ้านหนอง ตะกู	-	๒๐,๐๐๐ อบต.	-	-	นักเรียนมี ความสามา รถด้าน กีฬา	เด็ก นักเรียน ได้รับการ พัฒนา คุณภาพ	กอง การศึกษา ฯ	
๒๓	โครงการส่งเสริมการ เรียนรู้ด้านการงานอาชีพ ของนักเรียน	เพื่อพัฒนาการ จัดการเรียนการ สอนกลุ่มสาระ การงานอาชีพให้ มีประสิทธิภาพ	โรงเรียน บ้านหนอง ตะกู	-	-	๒๐,๐๐๐ อบต.	-	นักเรียนมี ความสามา รถด้าน กีฬา	เด็ก นักเรียน ได้รับการ พัฒนา คุณภาพ	กอง การศึกษา ฯ	

รายละเอียดโครงการพัฒนา
แผนพัฒนา ๔ ปี (พ.ศ. ๒๕๖๑ - ๒๕๖๔)
สำหรับอุดหนุนองค์กรปกครองส่วนท้องถิ่น ส่วนราชการ รัฐวิสาหกิจ องค์กรประชาชน
องค์การบริหารส่วนตำบลชนงพระ

แบบ ผ. ๐๒

- ก. ยุทธศาสตร์จังหวัดที่ ๔ การเสริมสร้างความมั่นคงทุกมิติเพื่อปกป้องสถาบันหลักของชาติ และความปลอดภัยในชีวิตและทรัพย์สินของประชาชน
- ข. ยุทธศาสตร์การพัฒนาของ อปท. ในเขตจังหวัดนครราชสีมา ยุทธศาสตร์ที่ ๗ ด้านการพัฒนาการท่องเที่ยว ศาสนา - วัฒนธรรมประเพณีและกีฬา
- ยุทธศาสตร์การพัฒนา อปท. ที่ ๓ ด้านงานส่งเสริมคุณภาพชีวิต

➤ แผนงานการศึกษา

ที่	โครงการ	วัตถุประสงค์	เป้าหมาย (ผลผลิตของโครงการ)	งบประมาณและที่ผ่านมา				ตัวชี้วัด (KPI)	ผลที่คาดว่าจะได้รับ	หน่วยงานที่รับผิดชอบหลัก	หน่วยงานที่ขอรับเงินอุดหนุน
				๒๕๖๑ (บาท)	๒๕๖๒ (บาท)	๒๕๖๓ (บาท)	๒๕๖๔ (บาท)				
๒๔	โครงการส่งเสริมการเรียนรู้ด้านภาษาต่างประเทศของนักเรียน	เพื่อพัฒนาทักษะภาษาอังกฤษด้านการฟังการพูด การอ่าน การเขียนของนักเรียน	โรงเรียนบ้านหนองตะกู	-	-	-	๒๐,๐๐๐ อบต.	นักเรียนใช้ภาษาอังกฤษเพื่อการสื่อสารในชีวิตประจำวัน	เด็กนักเรียนได้รับการพัฒนาคุณภาพ	กองการศึกษา ฯ	
๒๕	โครงการพัฒนาศักยภาพผู้เรียนสู่ความเป็นเลิศผ่านระบบ DLTV และ DLIT	เพื่อจัดการเรียนการสอนผ่านระบบ DLTV และ DLIT ของมูลนิธิทางไกลผ่านดาวเทียม	โรงเรียนนิคมสร้างตนเองลำตะคอง ๕	๒๐,๐๐๐ อบต.	๒๐,๐๐๐ อบต.	๒๐,๐๐๐ อบต.	๒๐,๐๐๐ อบต.	นักเรียนได้รับการเรียนการสอนผ่านระบบ DLTV และ DLIT	เด็กนักเรียนได้รับการพัฒนาคุณภาพ	กองการศึกษา ฯ	

รายละเอียดโครงการพัฒนา
แผนพัฒนา ๔ ปี (พ.ศ. ๒๕๖๑ - ๒๕๖๔)
สำหรับอุดหนุนองค์กรปกครองส่วนท้องถิ่น ส่วนราชการ รัฐวิสาหกิจ องค์กรประชาชน
องค์การบริหารส่วนตำบลชนงพระ

แบบ ผ. ๐๒

ยุทธศาสตร์จังหวัดที่ ๔ การเสริมสร้างความมั่นคงทุกมิติเพื่อปกป้องสถาบันหลักของชาติ และความปลอดภัยในชีวิตและทรัพย์สินของประชาชน
ข. ยุทธศาสตร์การพัฒนาของ อปท. ในเขตจังหวัดนครราชสีมา ยุทธศาสตร์ที่ ๗ ด้านการพัฒนาการท่องเที่ยว ศาสนา - วัฒนธรรมประเพณีและกีฬา
ยุทธศาสตร์การพัฒนา อปท. ที่ ๓ ด้านงานส่งเสริมคุณภาพชีวิต

➤ แผนงานการศึกษา

ที่	โครงการ	วัตถุประสงค์	เป้าหมาย (ผลผลิต ของ โครงการ)	งบประมาณและที่ผ่านมา				ตัวชี้วัด (KPI)	ผลที่คาดว่าจะได้รับ	หน่วยงาน ที่ รับผิดชอบ หลัก	หน่วยงาน ที่ขอรับ เงิน อุดหนุน
				๒๕๖๑ (บาท)	๒๕๖๒ (บาท)	๒๕๖๓ (บาท)	๒๕๖๔ (บาท)				
๒๖	โครงการส่งเสริมกีฬานันทนาการ	เพื่อส่งเสริมอนามัยแก่นักเรียน	โรงเรียนบ้านเขาจันทร์หอม	๒๐,๐๐๐ อบต.	-	-	-	นักเรียนมีทักษะและมีศักยภาพในการเล่นกีฬา	เด็กนักเรียนได้รับการพัฒนาคุณภาพ	กองการศึกษาฯ	
๒๗	โครงการส่งเสริมสุนทรีย์ทางด้านดนตรีไทย (กลองยาว)	เพื่อให้เด็กนักเรียนมีทักษะการเล่นดนตรีไทย (กลองยาว)	โรงเรียนบ้านเขาจันทร์หอม	-	๒๐,๐๐๐ อบต.	-	-	นักเรียนมีทักษะการเล่นดนตรีไทย(กลองยาว)	เด็กนักเรียนได้รับการพัฒนาคุณภาพ	กองการศึกษาฯ	

รายละเอียดโครงการพัฒนา
แผนพัฒนา ๔ ปี (พ.ศ. ๒๕๖๑ - ๒๕๖๔)
สำหรับอุดหนุนองค์กรปกครองส่วนท้องถิ่น ส่วนราชการ รัฐวิสาหกิจ องค์กรประชาชน
องค์การบริหารส่วนตำบลชนงพระ

แบบ ผ. ๐๒

ยุทธศาสตร์จังหวัดที่ ๔ การเสริมสร้างความมั่นคงทุกมิติเพื่อปกป้องสถาบันหลักของชาติ และความปลอดภัยในชีวิตและทรัพย์สินของประชาชน
ข. ยุทธศาสตร์การพัฒนาของ อปท. ในเขตจังหวัดนครราชสีมา ยุทธศาสตร์ที่ ๗ ด้านการพัฒนาการท่องเที่ยว ศาสนา - วัฒนธรรมประเพณีและกีฬา
ยุทธศาสตร์การพัฒนา อปท. ที่ ๓ ด้านงานส่งเสริมคุณภาพชีวิต

➤ แผนงานการศึกษา

ที่	โครงการ	วัตถุประสงค์	เป้าหมาย (ผลผลิต ของ โครงการ)	งบประมาณและที่ผ่านมา				ตัวชี้วัด (KPI)	ผลที่คาดว่าจะได้รับ	หน่วยงาน ที่ รับผิดชอบ หลัก	หน่วยงาน ที่ขอรับ เงิน อุดหนุน
				๒๕๖๑ (บาท)	๒๕๖๒ (บาท)	๒๕๖๓ (บาท)	๒๕๖๔ (บาท)				
๒๘	โครงการเกษตรอินทรีย์เพื่อชีวิตพอเพียง	เพื่อให้นักเรียนดำเนินตามหลักปรัชญาของเศรษฐกิจพอเพียง	โรงเรียนบ้านเขาจันทร์หอม	-	-	๒๐,๐๐๐ อปต.	-	นักเรียนเข้าใจหลักปรัชญาของเศรษฐกิจพอเพียง	เด็กนักเรียนได้รับการพัฒนาคุณภาพ	กองการศึกษาฯ	
๒๙	โครงการสืบสานภูมิปัญญาท้องถิ่น	เพื่อให้นักเรียนเห็นคุณค่าของภูมิปัญญาท้องถิ่น	โรงเรียนบ้านเขาจันทร์หอม	-	-	-	๒๐,๐๐๐ อปต.	นักเรียนได้รับความรู้จากครูภูมิปัญญาท้องถิ่น	เด็กนักเรียนได้รับการพัฒนาคุณภาพ	กองการศึกษาฯ	

รายละเอียดโครงการพัฒนา
แผนพัฒนา ๔ ปี (พ.ศ. ๒๕๖๑ - ๒๕๖๔)
สำหรับอุดหนุนองค์กรปกครองส่วนท้องถิ่น ส่วนราชการ รัฐวิสาหกิจ องค์กรประชาชน
องค์การบริหารส่วนตำบลชนงพระ

แบบ ผ. ๐๒

ยุทธศาสตร์จังหวัดที่ ๔ การเสริมสร้างความมั่นคงทุกมิติเพื่อปกป้องสถาบันหลักของชาติ และความปลอดภัยในชีวิตและทรัพย์สินของประชาชน
ข. ยุทธศาสตร์การพัฒนาของ อปท. ในเขตจังหวัดนครราชสีมา ยุทธศาสตร์ที่ ๗ ด้านการพัฒนาการท่องเที่ยว ศาสนา - วัฒนธรรมประเพณีและกีฬา
ยุทธศาสตร์การพัฒนา อปท. ที่ ๓ ด้านงานส่งเสริมคุณภาพชีวิต

➤ แผนงานการศึกษา

ที่	โครงการ	วัตถุประสงค์	เป้าหมาย (ผลผลิต ของ โครงการ)	งบประมาณและที่ผ่านมา				ตัวชี้วัด (KPI)	ผลที่คาดว่าจะได้รับ	หน่วยงาน ที่ รับผิดชอบ หลัก	หน่วยงาน ที่ขอรับ เงิน อุดหนุน
				๒๕๖๑ (บาท)	๒๕๖๒ (บาท)	๒๕๖๓ (บาท)	๒๕๖๔ (บาท)				
๓๐	โครงการพัฒนาผู้เรียนด้วยระบบเทคโนโลยี	เพื่อจัดการเรียนการสอนด้วยระบบเทคโนโลยี	โรงเรียนของพระไต่	๒๐,๐๐๐ อบต.	-	-	-	นักเรียนสามารถเรียนรู้ระบบเทคโนโลยี	เด็กนักเรียนได้รับการพัฒนาคุณภาพ	กองการศึกษา ฯ	
๓๑	โครงการจัดหาสื่อพัฒนาการเรียนรู้ภาษาไทย	เพื่อจัดโครงการพัฒนาและช่วยเหลือนักเรียนที่มีปัญหาทางด้านการอ่าน การเขียนภาษาไทย	โรงเรียนของพระไต่	-	๒๐,๐๐๐ อบต.	-	-	นักเรียนสามารถอ่านและเขียนภาษาไทยได้	เด็กนักเรียนได้รับการพัฒนาคุณภาพ	กองการศึกษา ฯ	

รายละเอียดโครงการพัฒนา
แผนพัฒนา ๔ ปี (พ.ศ. ๒๕๖๑ - ๒๕๖๔)
สำหรับอุดหนุนองค์กรปกครองส่วนท้องถิ่น ส่วนราชการ รัฐวิสาหกิจ องค์กรประชาชน
องค์การบริหารส่วนตำบลชนงพระ

แบบ ผ. ๐๒

ยุทธศาสตร์จังหวัดที่ ๔ การเสริมสร้างความมั่นคงทุกมิติเพื่อปกป้องสถาบันหลักของชาติ และความปลอดภัยในชีวิตและทรัพย์สินของประชาชน
ข. ยุทธศาสตร์การพัฒนาของ อปท. ในเขตจังหวัดนครราชสีมา ยุทธศาสตร์ที่ ๗ ด้านการพัฒนาการท่องเที่ยว ศาสนา - วัฒนธรรมประเพณีและกีฬา
ยุทธศาสตร์การพัฒนา อปท. ที่ ๓ ด้านงานส่งเสริมคุณภาพชีวิต

➤ แผนงานการศึกษา

ที่	โครงการ	วัตถุประสงค์	เป้าหมาย (ผลผลิต ของ โครงการ)	งบประมาณและที่ผ่านมา				ตัวชี้วัด (KPI)	ผลที่คาดว่าจะได้รับ	หน่วยงาน ที่ รับผิดชอบ หลัก	หน่วยงาน ที่ขอรับ เงิน อุดหนุน
				๒๕๖๑ (บาท)	๒๕๖๒ (บาท)	๒๕๖๓ (บาท)	๒๕๖๔ (บาท)				
๓๒	โครงการส่งเสริมความเป็นเลิศทางวิทยาศาสตร์	เพื่อส่งเสริมความคิดริเริ่มอันเป็นพื้นฐานในการพัฒนาด้านวิทยาศาสตร์	โรงเรียนบ้านชนงพระใต้	-	-	๒๐,๐๐๐ อปต.	-	นักเรียนมีความรู้ทางด้านวิทยาศาสตร์	เด็กนักเรียนได้รับการพัฒนาคุณภาพ	กองการศึกษาฯ	
๓๓	โครงการสร้างอาชีพหารายได้ระหว่างเรียน	เพื่อจัดการเรียนการสอนด้านอาชีพ	โรงเรียนบ้านชนงพระใต้	-	-	-	๒๐,๐๐๐ อปต.	นักเรียนมีความรู้ที่เรียนไปประกอบอาชีพได้	เด็กนักเรียนได้รับการพัฒนาคุณภาพ	กองการศึกษาฯ	

รายละเอียดโครงการพัฒนา
แผนพัฒนา ๔ ปี (พ.ศ. ๒๕๖๑ - ๒๕๖๔)
สำหรับอุดหนุนองค์กรปกครองส่วนท้องถิ่น ส่วนราชการ รัฐวิสาหกิจ องค์กรประชาชน
องค์การบริหารส่วนตำบลของพระ

แบบ ผ. ๐๒

ยุทธศาสตร์จังหวัดที่ ๔ การเสริมสร้างความมั่นคงทุกมิติเพื่อปกป้องสถาบันหลักของชาติ และความปลอดภัยในชีวิตและทรัพย์สินของประชาชน
ข. ยุทธศาสตร์การพัฒนาของ อปท. ในเขตจังหวัดนครราชสีมา ยุทธศาสตร์ที่ ๗ ด้านการพัฒนาการท่องเที่ยว ศาสนา - วัฒนธรรมประเพณีและกีฬา
ยุทธศาสตร์การพัฒนา อปท. ที่ ๓ ด้านงานส่งเสริมคุณภาพชีวิต

➤ แผนงานการศึกษา

ที่	โครงการ	วัตถุประสงค์	เป้าหมาย (ผลผลิตของโครงการ)	งบประมาณและที่ผ่านมา				ตัวชี้วัด (KPI)	ผลที่คาดว่าจะได้รับ	หน่วยงานที่รับผิดชอบหลัก	หน่วยงานที่ขอรับเงินอุดหนุน
				๒๕๖๑ (บาท)	๒๕๖๒ (บาท)	๒๕๖๓ (บาท)	๒๕๖๔ (บาท)				
๓๔	โครงการสวนพฤกษศาสตร์โรงเรียน	เพื่อให้นักเรียนเกิดความตระหนักในการอนุรักษ์พันธุกรรมในสวนพฤกษศาสตร์โรงเรียน	โรงเรียนวัดชนงพระเหนือ	๒๐,๐๐๐ อบต.	-	-	-	นักเรียนตระหนักในการอนุรักษ์พันธุกรรม	เด็กนักเรียนได้รับการพัฒนาคุณภาพ	กองการศึกษาฯ	
๓๕	โครงการส่งเสริมศักยภาพผู้เรียนทางด้านดนตรีและนาฏศิลป์	เพื่อให้ผู้เรียนได้นำเสนอความสามารถทางด้านการแสดงผ่านทางดนตรี - นาฏศิลป์	โรงเรียนวัดชนงพระเหนือ	-	๒๐,๐๐๐ อบต.	-	-	นักเรียนความสามารถด้านการแสดงผ่านทางดนตรี - นาฏศิลป์	เด็กนักเรียนได้รับการพัฒนาคุณภาพ	กองการศึกษาฯ	

รายละเอียดโครงการพัฒนา
แผนพัฒนา ๔ ปี (พ.ศ. ๒๕๖๑ - ๒๕๖๔)
สำหรับอุดหนุนองค์กรปกครองส่วนท้องถิ่น ส่วนราชการ รัฐวิสาหกิจ องค์กรประชาชน
องค์การบริหารส่วนตำบลชนงพระ

แบบ ผ. ๐๒

ยุทธศาสตร์จังหวัดที่ ๔ การเสริมสร้างความมั่นคงทุกมิติเพื่อปกป้องสถาบันหลักของชาติ และความปลอดภัยในชีวิตและทรัพย์สินของประชาชน
ข. ยุทธศาสตร์การพัฒนาของ อปท. ในเขตจังหวัดนครราชสีมา ยุทธศาสตร์ที่ ๗ ด้านการพัฒนาการท่องเที่ยว ศาสนา - วัฒนธรรมประเพณีและกีฬา
ยุทธศาสตร์การพัฒนา อปท. ที่ ๓ ด้านงานส่งเสริมคุณภาพชีวิต

➤ แผนงานการศึกษา

ที่	โครงการ	วัตถุประสงค์	เป้าหมาย (ผลผลิต ของ โครงการ)	งบประมาณและที่ผ่านมา				ตัวชี้วัด (KPI)	ผลที่คาดว่าจะได้รับ	หน่วยงาน ที่ รับผิดชอบ หลัก	หน่วยงาน ที่ขอรับ เงิน อุดหนุน
				๒๕๖๑ (บาท)	๒๕๖๒ (บาท)	๒๕๖๓ (บาท)	๒๕๖๔ (บาท)				
๓๖	โครงการเศรษฐกิจพอเพียง	เพื่อให้นักเรียนนำความรู้ วิธีคิดและปฏิบัติตนตามหลักปรัชญาเศรษฐกิจพอเพียง	โรงเรียนวัดชนงพระเหนือ	-	-	๒๐,๐๐๐ อปต.	-	นักเรียนนำความรู้ วิธีคิดและปฏิบัติตนตามหลักปรัชญาเศรษฐกิจพอเพียง	เด็กนักเรียนได้รับการพัฒนาคุณภาพ	กองการศึกษาฯ	
๓๗	โครงการประชาสัมพันธ์และเสียงตามสายในสถานศึกษา	เพื่อพัฒนาการประชาสัมพันธ์กิจกรรมต่างๆ ภายในสถานศึกษาสู่ชุมชน	โรงเรียนวัดชนงพระเหนือ	-	-	-	๒๐,๐๐๐ อปต.	นักเรียนได้รับรู้ข่าวสารต่างๆ ภายในโรงเรียน	เด็กนักเรียนได้รับการพัฒนาคุณภาพ	กองการศึกษาฯ	

รายละเอียดโครงการพัฒนา
แผนพัฒนา ๔ ปี (พ.ศ. ๒๕๖๑ - ๒๕๖๔)
สำหรับอุดหนุนองค์กรปกครองส่วนท้องถิ่น ส่วนราชการ รัฐวิสาหกิจ องค์กรประชาชน
องค์การบริหารส่วนตำบลชนงพระ

แบบ ผ. ๐๒

- ก. ยุทธศาสตร์จังหวัดที่ ๔ การเสริมสร้างความมั่นคงทุกมิติเพื่อปกป้องสถาบันหลักของชาติ และความปลอดภัยในชีวิตและทรัพย์สินของประชาชน
- ข. ยุทธศาสตร์การพัฒนาของ อปท. ในเขตจังหวัดนครราชสีมา ยุทธศาสตร์ที่ ๗ ด้านการพัฒนาการท่องเที่ยว ศาสนา - วัฒนธรรมประเพณีและกีฬา
- ยุทธศาสตร์การพัฒนา อปท. ที่ ๓ ด้านงานส่งเสริมคุณภาพชีวิต

➤ แผนงานการศึกษา

ที่	โครงการ	วัตถุประสงค์	เป้าหมาย (ผลผลิตของโครงการ)	งบประมาณและที่ผ่านมา				ตัวชี้วัด (KPI)	ผลที่คาดว่าจะได้รับ	หน่วยงานที่รับผิดชอบหลัก	หน่วยงานที่ขอรับเงินอุดหนุน
				๒๕๖๑ (บาท)	๒๕๖๒ (บาท)	๒๕๖๓ (บาท)	๒๕๖๔ (บาท)				
๓๘	อุดหนุนอำเภอปากช่อง	เพื่อเป็นค่าใช้จ่ายงานในรัฐพิธีต่างๆ	งานรัฐพิธี เช่นวันปิยะ วันพ่อ แห่งชาติ วันแม่แห่งชาติ	๒๐,๐๐๐ อบต.	๒๐,๐๐๐ อบต.	๒๐,๐๐๐ อบต.	๒๐,๐๐๐ อบต.	การปฏิบัติราชการมีประสิทธิภาพ	การปฏิบัติราชการมีประสิทธิภาพ	สำนักปลัด	
๓๙	อุดหนุนส่วนราชการโครงการสนับสนุนค่าใช้จ่ายการบริหารสถานศึกษา (อาหารกลางวัน) ตามโครงการอาหารกลางวันสำหรับโรงเรียนเขตตำบลชนงพระสังกัดสำนักงานเขตพื้นที่การศึกษา (สพฐ.)	เพื่ออุดหนุนอาหารกลางวันโรงเรียน สังกัด สพฐ. และเพื่อให้เด็กนักเรียนทุกคนได้รับอาหารกลางวันเป็นประจำปี	ตลอดปี โรงเรียนเขตตำบลชนงพระ	๑,๐๐๐,๐๐๐ อบต.	๑,๐๐๐,๐๐๐ อบต.	๑,๐๐๐,๐๐๐ อบต.	๑,๐๐๐,๐๐๐ อบต.	เด็กนักเรียนร้อยละ ๑๐๐ได้รับอาหารกลางวัน	เด็กนักเรียนได้รับการพัฒนาคุณภาพชีวิตอย่างทั่วถึงและต่อเนื่อง	กองการศึกษา	

รายละเอียดโครงการพัฒนา
แผนพัฒนา ๔ ปี (พ.ศ. ๒๕๖๑ - ๒๕๖๔)
สำหรับอุดหนุนองค์กรปกครองส่วนท้องถิ่น ส่วนราชการ รัฐวิสาหกิจ องค์กรประชาชน
องค์การบริหารส่วนตำบลชนงพระ

แบบ ผ. ๐๒

ก. ยุทธศาสตร์จังหวัดที่ ๔ การเสริมสร้างความมั่นคงทุกมิติเพื่อปกป้องสถาบันหลักของชาติ และความปลอดภัยในชีวิตและทรัพย์สินของประชาชน
ข. ยุทธศาสตร์การพัฒนาของ อปท. ในเขตจังหวัดนครราชสีมา ยุทธศาสตร์ที่ ๗ ด้านการพัฒนาการท่องเที่ยว ศาสนา - วัฒนธรรมประเพณีและกีฬา
ยุทธศาสตร์การพัฒนา อปท. ที่ ๓ ยุทธศาสตร์สร้างสังคมให้มีคุณภาพชีวิตที่ดีอยู่ร่วมกันอย่างมีความสุข

➤ แผนงานสาธารณสุข

ที่	โครงการ	วัตถุประสงค์	เป้าหมาย (ผลผลิตของ โครงการ)	งบประมาณและที่ผ่านมา				ตัวชี้วัด (KPI)	ผลที่คาดว่าจะได้รับ	หน่วยงาน ที่รับผิดชอบ หลัก	หน่วยงานที่ ขอรับเงิน อุดหนุน
				๒๕๖๑ (บาท)	๒๕๖๒ (บาท)	๒๕๖๓ (บาท)	๒๕๖๔ (บาท)				
๔๐	โครงการสมุนไพรรักษาโรคภัยไข้เจ็บประชาชน	เพื่ออุดหนุนงบประมาณในการจัดทำแปลงสาธิตสมุนไพรรักษาโรคภัยไข้เจ็บและอบรมให้ความรู้แก่ประชาชนและ อสม.แต่ละหมู่บ้าน	แปลงสาธิตสมุนไพรรักษาโรคภัยไข้เจ็บ	๑๗,๐๐๐ บาท.	-	-	-	ประชาชนและ อสม. ร้อยละ ๘๐ ได้รับความรู้เรื่องการดูแลสุขภาพ	ประชาชนหันมาใช้สมุนไพรรักษาโรคภัยไข้เจ็บมากขึ้น	กองสาธารณสุข	รพ.สต.ชนงพระเหนือ
๔๑	โครงการพัฒนาตำบลจัดการสุขภาพตนเองแบบบูรณาการ	เพื่ออุดหนุนงบประมาณการดำเนินงานจัดตั้งคณะกรรมการคณะกรรมการดำเนินงาน และวางแผนการปฏิบัติงานดูแลสุขภาพตาม ๕ กลุ่มวัย	จำนวน ๖ หมู่บ้าน	-	๒๖,๐๐๐ บาท.	-	-	ประชาชนได้รับการดูแลสุขภาพตามแผนร้อยละ ๘๐	ประชาชนมีสุขภาพที่ดีขึ้น	กองสาธารณสุข	รพ.สต.ชนงพระเหนือ

รายละเอียดโครงการพัฒนา
แผนพัฒนา ๔ ปี (พ.ศ. ๒๕๖๑ - ๒๕๖๔)
สำหรับอุดหนุนองค์กรปกครองส่วนท้องถิ่น ส่วนราชการ รัฐวิสาหกิจ องค์กรประชาชน
องค์การบริหารส่วนตำบลชนงพระ

แบบ ผ. ๐๒

ก. ยุทธศาสตร์จังหวัดที่ ๔ การเสริมสร้างความมั่นคงทุกมิติเพื่อปกป้องสถาบันหลักของชาติ และความปลอดภัยในชีวิตและทรัพย์สินของประชาชน
ข. ยุทธศาสตร์การพัฒนาของ อปท. ในเขตจังหวัดนครราชสีมา ยุทธศาสตร์ที่ ๗ ด้านการพัฒนาการท่องเที่ยว ศาสนา - วัฒนธรรมประเพณีและกีฬา
ยุทธศาสตร์การพัฒนา อปท. ที่ ๓ ยุทธศาสตร์สร้างสังคมให้มีคุณภาพชีวิตที่ดีอยู่ร่วมกันอย่างมีความสุข

➤ แผนงานสาธารณสุข

ที่	โครงการ	วัตถุประสงค์	เป้าหมาย (ผลผลิตของ โครงการ)	งบประมาณและที่ผ่านมา				ตัวชี้วัด (KPI)	ผลที่คาดว่าจะได้รับ	หน่วยงาน ที่รับผิดชอบ หลัก	หน่วยงานที่ ขอรับเงิน อุดหนุน
				๒๕๖๑ (บาท)	๒๕๖๒ (บาท)	๒๕๖๓ (บาท)	๒๕๖๔ (บาท)				
๔๒	โครงการ สุขภาพจิตดี วิธี ชุมชน	เพื่ออุดหนุน งบประมาณในการการ ปฏิบัติงานสุขภาพ ตำบลดำเนินกิจกรรม ๓๓ ๓๑ ๑น	กิจกรรม ๓๓ ๓๑ ๑น	-	-	๓๐,๐๐๐ อปต.	-	ประชาชน ร้อยละ ๘๐ มีสุขภาพจิต ที่ดี	ประชาชน มี สุขภาพจิต ดีขึ้น	กอง สาธารณสุข	รพ.สต.ชนง พระเหนือ
๔๓	โครงการสุขภาพ สบายใจ วัย สูงอายุ	เพื่ออุดหนุนงบประมาณ การดำเนินงานส่งเสริม คุณภาพชีวิตผู้สูงอายุ	ผู้สูงอายุ ๖ หมู่บ้าน	-	-	-	๓๐,๐๐๐ อปต.	ผู้สูงอายุ ร้อยละ ๘๐ มีคุณภาพ ชีวิตที่ดีขึ้น	ผู้สูงอายุมี คุณภาพ ชีวิตที่ดีขึ้น	กอง สาธารณสุข	รพ.สต.ชนง พระเหนือ

รายละเอียดโครงการพัฒนา
แผนพัฒนาท้องถิ่นสี่ปี (พ.ศ.๒๕๖๑ - ๒๕๖๔)
สำหรับประสานโครงการพัฒนาองค์การบริหารส่วนจังหวัด
องค์การบริหารส่วนตำบลชนงพระ อำเภอปากช่อง จังหวัดนครราชสีมา

ยุทธศาสตร์จังหวัดที่ ๒ ยกย่องสังคมให้เป็นเมืองน่าอยู่
ยุทธศาสตร์การพัฒนาของ อปท. ในเขตจังหวัดที่ ๖ ด้านการพัฒนาโครงสร้างพื้นฐาน
ยุทธศาสตร์การพัฒนา อปท.ที่ ๒. การพัฒนาด้านโครงสร้างพื้นฐาน

➤ แผนงานอุตสาหกรรมและการโยธา

ที่	โครงการ	วัตถุประสงค์	เป้าหมาย (ผลผลิตของ โครงการ)	งบประมาณและที่มา				ตัวชี้วัด (KPI)	ผลลัพธ์ที่คาดว่าจะได้รับ	หน่วยงาน ที่ รับผิดชอบ
				๒๕๖๑ (บาท)	๒๕๖๒ (บาท)	๒๕๖๓ (บาท)	๒๕๖๔ (บาท)			
๑	โครงการก่อสร้างหรือซ่อม สร้างถนนลาดยางแอสฟัล ติก ม. ๑ (สะพานชนงพระ เหนือถึงคุ้มบ้านคลองเสือ)	เพื่อความ สะดวกในการ คมนาคมขนส่ง	ถนนลาดยาง กว้าง ๖ ม. ยาว ๓,๓๒๕ ม.	๘,๕๗๘,๐๐๐	-	-	-	จำนวนถนน ที่ได้ มาตรฐาน เพิ่มขึ้น	ประชาชนได้รับ ความสะดวกใน การคมนาคม	กองช่าง

บัญชีครุภัณฑ์
แผนพัฒนาท้องถิ่นปี(พ.ศ.๒๕๖๑ - ๒๕๖๔)
องค์การบริหารส่วนตำบลชนงพระ

แบบ ผ. ๐๘

ก.ยุทธศาสตร์จังหวัดที่ ๕ การพัฒนาระบบบริหารจัดการภาครัฐ

ข.ยุทธศาสตร์การพัฒนาของ อปท. ในเขตจังหวัดที่ ๘ ด้านการบริหารจัดการบ้านเมืองที่ดี

ยุทธศาสตร์การพัฒนา อปท. ที่ ๖ ยุทธศาสตร์ การบริหารราชการตามหลักการบริหารราชการบ้านเมืองที่ดี

ที่	แผนงาน	หมวด	ประเภท	วัตถุประสงค์	เป้าหมาย (ผลผลิตของโครงการ)	งบประมาณและที่ผ่านมา				หน่วยงานที่ รับผิดชอบ
						๒๕๖๑ (บาท)	๒๕๖๒ (บาท)	๒๕๖๓ (บาท)	๒๕๖๔ (บาท)	
๑	แผนงาน บริหารงานทั่วไป	ครุภัณฑ์	ครุภัณฑ์ สำนักงาน	เพื่อจัดหาตู้เหล็ก เก็บแฟ้มเอกสาร ๔๐ ช่องสำหรับงาน สำนักงาน	ตู้เหล็กเก็บแฟ้มเอกสาร ๔๐ ช่อง โดยมีคุณลักษณะดังนี้ ๑) เป็นตู้เหล็ก ๔ ชั้นๆ ๑๐ ช่อง ๒) มีล้อเลื่อน ๓) ได้รับมาตรฐาน มอก. (ปี ๖๑ : จำนวน ๔ หลัง) (ปี ๖๒ : จำนวน ๔ หลัง)	๒๔,๐๐๐ อบต.	๒๔,๐๐๐ อบต.	-	-	สำนัก ปลัด
๒	เคหะและชุมชน	ครุภัณฑ์	ครุภัณฑ์สำรวจ	เพื่อใช้ในการ ปฏิบัติงาน	กล้องระดับ ขนาดกำลังขยาย ๓๒ เท่า	-	-	๓๐,๐๐๐ อบต.	-	กองช่าง
๓	เคหะและชุมชน	ครุภัณฑ์	ครุภัณฑ์สำรวจ	เพื่อใช้ในการ ปฏิบัติงาน	เทปวัดระยะ ๒ ชุด	-	-	๑๕,๐๐๐ อบต.	-	กองช่าง
๔	การเกษตร	ครุภัณฑ์	ครุภัณฑ์ การเกษตร	เพื่อใช้ในการย่อย เศษพืช กิ่งไม้ใน การทำปุ๋ยหมัก	เครื่องบดสับวัสดุเหลือใช้จาก การเกษตร	-	๔๐,๐๐๐ อบต.	-	-	สำนักปลัด
รวม						๒๔,๐๐๐	๖๔,๐๐๐	๔๕,๐๐๐		

ส่วนที่ ๕

การติดตามและประเมินผล

๑. การติดตามและประเมินผลยุทธศาสตร์

ในการจัดทำแผนพัฒนาท้องถิ่นนั้น จะต้องมีการติดตามและประเมินผลแผนพัฒนา โดยจะต้องติดตามและประเมินยุทธศาสตร์ ตามระเบียบกระทรวงมหาดไทย ว่าด้วยการจัดทำแผนขององค์กรปกครองส่วนท้องถิ่น พ.ศ. ๒๕๔๘ หมวด ๖ ข้อ ๒๙ และระเบียบกระทรวงมหาดไทย ว่าด้วยการจัดทำแผนขององค์กรปกครองส่วนท้องถิ่น (ฉบับที่ ๒) พ.ศ. ๒๕๕๙ ข้อ ๑๓ ๒. ตามระเบียบกระทรวงมหาดไทย ว่าด้วยการจัดทำแผนขององค์กรปกครองส่วนท้องถิ่น (ฉบับที่ ๒) พ.ศ. ๒๕๕๙ ข้อ ๑๓ และในการประเมินแผนนั้นจะต้อง ดำเนินการประเมินคุณภาพของแผนยุทธศาสตร์การพัฒนาตามแนวทางการติดตามและประเมินผลยุทธศาสตร์เพื่อสอดคล้องแผนพัฒนาท้องถิ่นสี่ปีขององค์กรปกครองส่วนท้องถิ่น แจ้งตามหนังสือกระทรวงมหาดไทย ที่ มท ๐๘๑๐.๒/ว ๕๗๙๗ ลงวันที่ ๑๑ ตุลาคม ๒๕๕๙ เรื่อง แนวทางและหลักเกณฑ์การจัดทำและประสานแผนพัฒนาท้องถิ่นสี่ปี (พ.ศ. ๒๕๖๑ - ๒๕๖๔) ขององค์กรปกครองส่วนท้องถิ่น ตามระเบียบกระทรวงมหาดไทย ว่าด้วยการจัดทำแผนขององค์กรปกครองส่วนท้องถิ่น (ฉบับที่ ๒) พ.ศ. ๒๕๕๙

๒. การติดตามและประเมินผลโครงการ

ในการจัดทำแผนพัฒนาท้องถิ่นนั้น จะต้องมีการติดตามและประเมินผลแผนพัฒนา โดยจะต้องติดตามและประเมินยุทธศาสตร์ ตามระเบียบกระทรวงมหาดไทย ว่าด้วยการจัดทำแผนขององค์กรปกครองส่วนท้องถิ่น พ.ศ. ๒๕๔๘ หมวด ๖ ข้อ ๒๙ และระเบียบกระทรวงมหาดไทย ว่าด้วยการจัดทำแผนขององค์กรปกครองส่วนท้องถิ่น (ฉบับที่ ๒) พ.ศ. ๒๕๕๙ ข้อ ๑๓ ๒. ตามระเบียบกระทรวงมหาดไทย ว่าด้วยการจัดทำแผนขององค์กรปกครองส่วนท้องถิ่น (ฉบับที่ ๒) พ.ศ. ๒๕๕๙ ข้อ ๑๓ และในการประเมินแผนนั้นจะต้อง ดำเนินการประเมินคุณภาพของแผนยุทธศาสตร์การพัฒนาตามแนวทางการติดตามและประเมินผลยุทธศาสตร์เพื่อสอดคล้องแผนพัฒนาท้องถิ่นสี่ปีขององค์กรปกครองส่วนท้องถิ่น แจ้งตามหนังสือกระทรวงมหาดไทย ที่ มท ๐๘๑๐.๒/ว ๕๗๙๗ ลงวันที่ ๑๐ ตุลาคม ๒๕๕๙ เรื่อง แนวทางและหลักเกณฑ์การจัดทำและประสานแผนพัฒนาท้องถิ่นสี่ปี (พ.ศ. ๒๕๖๑ - ๒๕๖๔) ขององค์กรปกครองส่วนท้องถิ่น ตามระเบียบกระทรวงมหาดไทย ว่าด้วยการจัดทำแผนขององค์กรปกครองส่วนท้องถิ่น (ฉบับที่ ๒) พ.ศ. ๒๕๕๙

๓. สรุปผลการพัฒนาท้องถิ่นในภาพรวม

๓.๑ การวัดผลในเชิงปริมาณและเชิงคุณภาพ

(๑) การวัดผลในเชิงปริมาณ

ตามที่องค์การบริหารส่วนตำบลได้ดำเนินการจัดทำแผนพัฒนาขึ้นมาเพื่อใช้เป็นเครื่องมือในการพัฒนาองค์การบริหารส่วนตำบลให้บรรลุเป้าหมายที่วางไว้ เกิดประสิทธิภาพประสิทธิผลสูงสุดในการแก้ไขปัญหาให้กับประชาชน ในการจัดทำแผนพัฒนานั้นจะต้องมีการติดตามและประเมินแผนพัฒนา ตามระเบียบกระทรวงมหาดไทย ว่าด้วยการจัดทำแผนขององค์กรปกครองส่วนท้องถิ่น พ.ศ. ๒๕๔๘ หมวด ๖ ข้อ ๒๙ และระเบียบกระทรวงมหาดไทย ว่าด้วยการจัดทำแผนขององค์กรปกครองส่วนท้องถิ่น (ฉบับที่ ๒) พ.ศ. ๒๕๕๙ ข้อ ๑๓ โดยคณะกรรมการติดตามและประเมินแผนพัฒนาเป็นผู้ดำเนินการติดตามและประเมินผลแผนพัฒนา ซึ่งคณะกรรมการจะต้องดำเนินการกำหนดแนวทาง วิธีการในการติดตามและประเมินผลแผนพัฒนา ดำเนินการติดตามและประเมินผลแผนพัฒนา รายงานผลและเสนอความเห็นซึ่งได้จากการติดตามและประเมินผลแผนพัฒนาต่อผู้บริหารท้องถิ่น เพื่อให้ผู้บริหารท้องถิ่น

เสนอต่อสภาท้องถิ่น และคณะกรรมการพัฒนาท้องถิ่น พร้อมทั้งประกาศผลการติดตามและประเมินผลแผนพัฒนาให้ประชาชนในท้องถิ่นทราบในที่เปิดเผยภายในสิบห้าวันนับแต่วันรายงานผลและเสนอความเห็นดังกล่าวและต้องปิดประกาศไว้เป็นระยะเวลาไม่น้อยกว่าสามสิบวันโดยอย่างน้อยปีละสองครั้งภายในเดือนเมษายนและภายในเดือนตุลาคมของทุกปี

โดยเครื่องมือที่ใช้ในการติดตามและประเมินผลในเชิงปริมาณ มีดังนี้

แบบที่ ๑ การกำกับกับการจัดทำแผนยุทธศาสตร์ขององค์กรปกครองส่วนท้องถิ่น

แบบที่ ๒ แบบติดตามผลการดำเนินงานขององค์กรปกครองส่วนท้องถิ่น

แบบที่ ๓/๑ แบบประเมินผลการดำเนินงานตามแผนยุทธศาสตร์

แบบประเมินคุณภาพของแผนพัฒนา

(แจ้งตามหนังสือกระทรวงมหาดไทย ที่ มท ๐๘๑๐.๒/ว ๐๗๐๓ ลงวันที่ ๒ กุมภาพันธ์ ๒๕๕๘ เรื่อง แนวทางและหลักเกณฑ์การจัดทำและประสานแผนสามปีขององค์กรปกครองส่วนท้องถิ่น ข้อ ๗ การวัดคุณภาพของแผนพัฒนาท้องถิ่น ตามนัยหนังสือกระทรวงมหาดไทย ด่วนที่สุด ที่ มท ๐๘๑๐.๒/ว ๔๘๓๐ ลงวันที่ ๒๒ พฤศจิกายน ๒๕๕๖ ให้แล้วเสร็จภายใน ๑๕ วัน นับแต่วันประกาศใช้แผนพัฒนาท้องถิ่น)

การติดตามและประเมินผลด้วยระบบ e-plan (www.dla.go.th)

(๒) การวัดผลในเชิงคุณภาพ

การจัดผลเชิงคุณภาพ องค์กรบริหารส่วนตำบลใช้การสำรวจความพึงพอใจในการวัดผลเชิงคุณภาพ โดยภาพรวม โดยได้มีการประเมินความพึงพอใจ ซึ่งการประเมินความพึงพอใจทำให้ทราบถึงผลเชิงคุณภาพในการดำเนินงานขององค์กรบริหารส่วนตำบลในภาพรวม

โดยเครื่องมือที่ใช้ในการประเมินความพึงพอใจ มีดังนี้

แบบที่ ๓/๒ แบบประเมินความพึงพอใจต่อผลการดำเนินงานขององค์กรบริหารส่วนตำบล

แบบที่ ๓/๓ แบบประเมินความพึงพอใจของประชาชนที่มีต่อการให้บริการ

๔. ข้อเสนอแนะในการจัดทำแผนพัฒนาท้องถิ่นในอนาคต

๔.๑ ผลกระทบนำไปสู่ออนาคต

๑. เกิดการพัฒนาพัฒนาที่ล่าช้า เพราะการดำเนินงานต่างๆ ขององค์กรปกครองส่วนท้องถิ่นต้องผ่านกระบวนการหลายขั้นตอน สลับซับซ้อน

๒. ประชาชนอาจเกิดความเบื่อหน่ายกับกระบวนการจัดทำแผนที่มีความยุ่งยากมากขึ้น

๓. ปัญหาอาจไม่ได้รับการแก้ไขอย่างตรงจุดเพราะข้อจำกัดของระเบียบกฎหมายที่ทำให้ยากและบางเรื่องอาจทำไม่ได้

๔.๒ ข้อสังเกต ข้อเสนอแนะ ผลจากการพัฒนา

๑) การจัดทำแผนพัฒนาท้องถิ่นสี่ปีควรพิจารณาใช้แผนยุทธศาสตร์การพัฒนามาเป็นกรอบในการจัดทำแผนพัฒนาท้องถิ่นสี่ปีและให้มีความสอดคล้องกัน

๒) การจัดทำแผนพัฒนาท้องถิ่นสี่ปีควรพิจารณางบประมาณและคำนึงถึงสถานะ การคลังในการพิจารณาโครงการ/กิจกรรม ที่จะบรรจุในแผนพัฒนาท้องถิ่นสี่ปี

๓) ควรเร่งรัดให้มีการดำเนินโครงการ/กิจกรรม ที่ตั้งในเทศบัญญัติงบประมาณรายจ่ายให้สามารถดำเนินการได้ในปีงบประมาณนั้น

๔) องค์กรบริหารส่วนตำบลควรพิจารณาตั้งงบประมาณให้เพียงพอและเหมาะสมกับกับภารกิจแต่ละด้านที่จะต้องดำเนินการ ซึ่งจะช่วยลดปัญหาในการโอนเพิ่ม โอนลด โอนตั้งจ่ายรายการใหม่

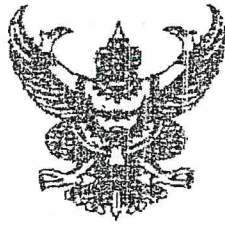

ประกาศองค์การบริหารส่วนตำบลชนงพระ

เรื่อง ประกาศใช้แผนพัฒนาท้องถิ่นสี่ปี(พ.ศ.๒๕๖๑-๒๕๖๔) เพิ่มเติมและเปลี่ยนแปลง ครั้งที่ ๑/๒๕๖๐

ด้วยองค์การบริหารส่วนตำบลชนงพระ ได้ทำแผนพัฒนาท้องถิ่นสี่ปี (พ.ศ.๒๕๖๑-๒๕๖๔) เพิ่มเติมและเปลี่ยนแปลง ครั้งที่ ๑/๒๕๖๐ เพื่อกำหนดรายละเอียด แผนงาน โครงการพัฒนา และเพื่อใช้แผนพัฒนาท้องถิ่นสี่ปีเป็นกรอบในการจัดทำงบประมาณรายจ่ายประจำปี ในการจัดทำแผนพัฒนาท้องถิ่นสี่ปี องค์การบริหารส่วนตำบลชนงพระ ได้ให้ประชาชนเสนอปัญหา และความต้องการพร้อมจัดลำดับความสำคัญ ความเร่งด่วนของโครงการโดยผ่านกระบวนการประชาคม และสภาองค์การบริหารส่วนตำบลชนงพระ ได้มีมติเห็นชอบร่างแผนพัฒนาดังกล่าวแล้ว ในการประชุมสมัชชาสามัญ สมัยวิสามัญสมัยที่ ๒ ครั้งที่ ๒ ประจำปี ๒๕๖๐ เมื่อวันที่ ๒๗ กรกฎาคม ๒๕๖๐ แล้วนั้น

อาศัยอำนาจตามความในระเบียบกระทรวงมหาดไทยว่าด้วยการจัดทำแผนพัฒนาขององค์กรปกครองส่วนท้องถิ่น พ.ศ.๒๕๔๘ และแก้ไข (ฉบับที่ ๒) พ.ศ.๒๕๕๙ ข้อ ๑๗ และ ข้อ ๒๕ องค์การบริหารส่วนตำบลชนงพระ จึงประกาศใช้แผนพัฒนาท้องถิ่นสี่ปี (พ.ศ.๒๕๖๑-๒๕๖๔) เพิ่มเติมและเปลี่ยนแปลง ครั้งที่ ๑/๒๕๖๐ ขององค์การบริหารส่วนตำบลชนงพระต่อไป

จึงประกาศมาให้ทราบโดยทั่วกัน

ประกาศ ณ วันที่ ๓๑ เดือน กรกฎาคม พ.ศ. ๒๕๖๐

kiatnigom
(นายเกียรตินิยม ขวัญใจพหุวิชา).

นายกองค์การบริหารส่วนตำบลชนงพระ